

INFORMATOR
NA ROK AKAD.
1958/59

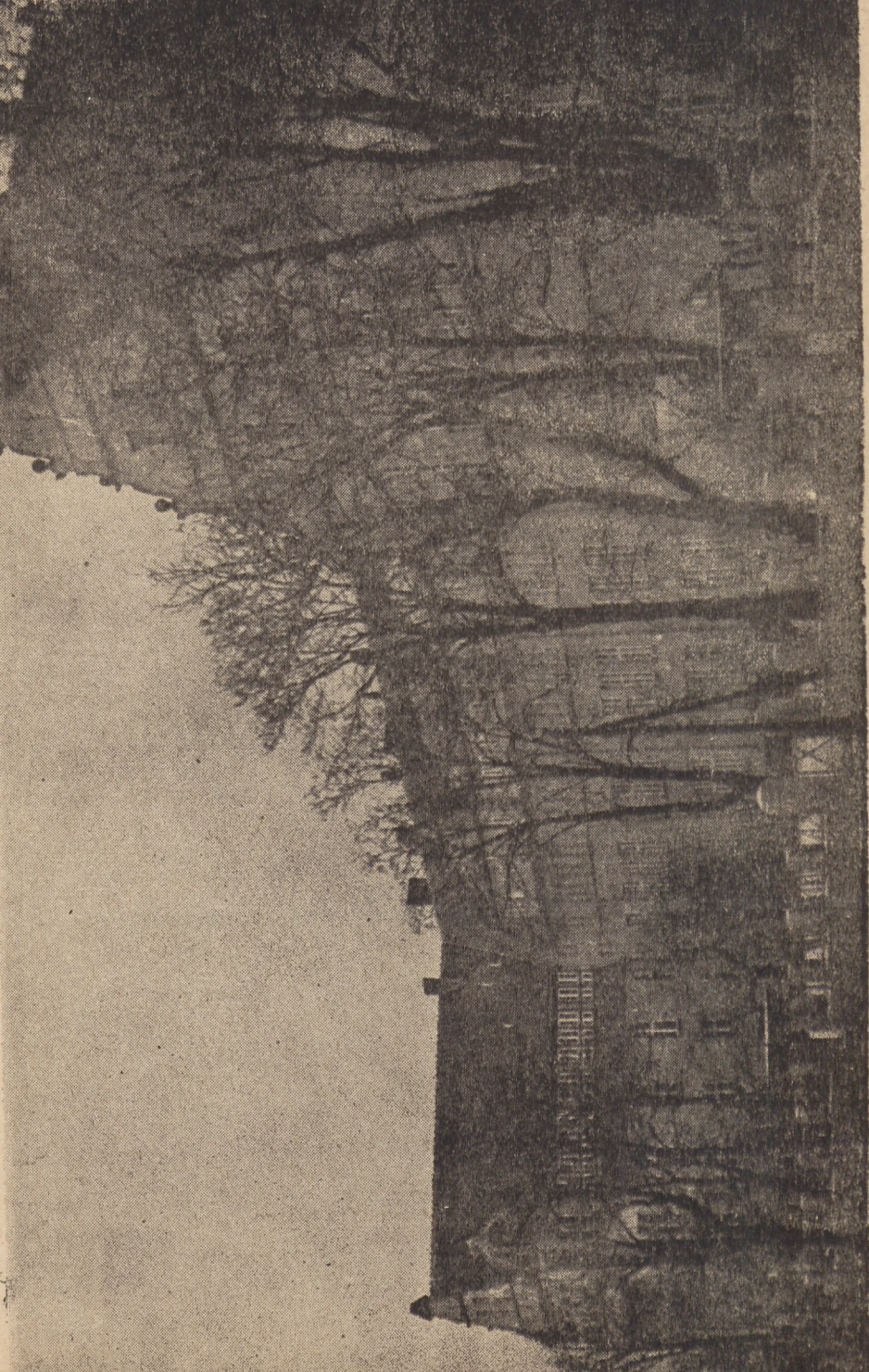

WYŻSZA SZKOŁA
PEDAGOGICZNA
W GDAŃSKU





WSP w Gdańsku — gmach uczelni.

133 2 Zarobowa 1/13

WYŻSZA SZKOŁA PEDAGOGICZNA W GDAŃSKU



04746

GDAŃSK - WRZESZCZ, ul. Sobieskiego 18
Tel. 419 32-34

Rektor Doc. Dr Andrzej Bukowski
Prorektor do spraw Studiów dla Pracujących Doc. Dr Ludwik Bandura
Prorektor do spraw nauczania i wychowania z-prof. mgr inż. Janusz Sulocki

Wyższa Szkoła Pedagogiczna w Gdańsku jest jedną z sześciu wyższych uczelni na Wybrzeżu Gdańskim. Powstała w roku 1946, powołana zrazu (do r. 1950) dla kształcenia w ciągu 3-letniej nauki wysoko kwalifikowanych nauczycieli istniejących wówczas 8-klasowych szkół podstawowych — ze specjalizacją w zakresie dwóch przedmiotów, np. historii i języka polskiego, fizyki i matematyki itp. Ponieważ jednak większość absolwentów WSP była zatrudniana w szkolnictwie średnim z powodu odczuwanego tam braku odpowiednio przygotowanych nauczycieli, Ministerstwo Oświaty uznając ten stan rzeczy przyznało w r. 1950 Wyższym Szkołom Pedagogicznym prawo nadawania dyplomów nauczyciela szkół średnich ogólnokształcących, ograniczając równocześnie studia do jednego kierunku. Tym samym Ministerstwo zrównało WSP z pierwszym stopniem studiów uniwersyteckich (3-letnich).

W r. 1954 WSP otrzymały prawa akademickie, studia przedłużono — podobnie jak na uniwersytetach — do 4 lat nauki, zakończonej pracą magisterską i egzaminem magisterskim. Do końca 1957 r. dyplom magistra otrzymać z góry 160 absolwentów. Z początkiem roku akad. 1958/59 spodziewane jest

przedłużenie studiów — podobnie jak to się już wcześniej stało na wszystkich uniwersytetach — do lat pięciu.

WSP w Gdańsku posiada 3 wydziały:

1. Wydział filologiczno-historyczny,
2. Wydział matematyki, fizyki i chemii,
3. Wydział geograficzny.

Kształcą się w niej nauczycieli w zakresie 6 specjalności: filologii polskiej, historii, matematyki, fizyki, chemii i geografii.

Nadto WSP posiada szeroko rozbudowany system dokształcania nauczycieli w formie Studiów dla Pracujących, w ramy których wchodzi: Studium Zaoczne, Studium Wieczorowe i Studium Eksternistyczne.

WSP zatrudnia w charakterze etatowych pracowników nauki: 16 profesorów i docentów, 33 z-ców profesorów i 67 adiunktów i asystentów. Nadto zatrudnionych jest 5 pracowników nauki (w tym 2 samodzielnych) na pracach zleconych.

WSP posiada: 18 Katedr, 11 Zakładów, 23 Pracownie, 2 Czytelnie, 1 Bibliotekę Główną, 1 Studium Języków Obcych, 1 Studium Wojskowe, 1 Studium Wychowania Fizycznego,

Biblioteka Główna wraz z bibliotekami zakładowymi liczy około 50.000 woluminów. Biblioteka Główna zatrudnia 8 bibliotekarzy.

W administracji Szkoły pracuje 26 osób, w Studium Wojskowym 5 osób.

Ilość studentów (stan z 31. XII. 57 r.)	961
Ilość studentów na Studiach dla Pracujących	739
Razem	<u>1700</u>

W dwóch Domach Studenckich mieszkało w grudniu 1957 r. 633 studentów. Na wiosnę 1958 r., po oddaniu do użytku dużego, nowego Domu Studenckiego w Brzeźnie, ilość miejsc w Domach Studenckich wzrośnie do ok. 800.

Do końca 1957 r. opuściło gdańską WSP ok. 1100 absolwentów.

WYDZIAŁ FILOLOGICZNO- HISTORYCZNY

Dziekan: — z-prof. dr Stanisław Sosin
Prodziekan: — z-prof. mgr Adam Zaczek
Prodziekan do Spraw Studiów dla Pracujących: z-prof. mgr Franciszek Truka

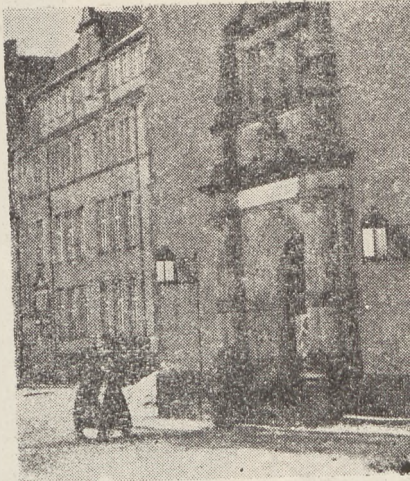

Kierunek filologii polskiej (polonistyki)

Przedmiotami kierunkowymi są: historia literatury polskiej i powszechnej, nauki pomocnicze historii literatury, poetyka i stylistyka, język starocerkiewno-słowiański, gramatyka opisowa i historyczna, leksykologia, dialektologia, językoznawstwo ogólne i porównawcze, metodyka języka polskiego i literatury,

Formy studiów: wykłady, ćwiczenia, proseminaria i seminaria magisterskie.

Organizacją zajęć dydaktycznych i prac naukowych zajmują się 3 katedry: Katedra Historii Literatury pod kierunkiem doc. dr Andrzeja Bukowskiego, Katedra Języka Polskiego pod kierunkiem doc. dr Wacława Cimochowskiego i Katedra Metodyki Języka Polskiego i Literatury pod kier. z-prof. dr Urszuli Wińskiej.

Katedra Historii Literatury liczy 4 samodzielnych i 5 pomocniczych pracowników nauki. Prof. nadzw. dr Bronisław Nadolski zajmuje się literaturą staropolską zwłaszcza epoką Odrodzenia na Pomorzu i z tego okresu prowadzi wykłady i seminaria magisterskie. Specjalnością doc. kand. nauk Marii Janion jest romantyzm polski, a w szczególności poezja krajowa z okresu 1831-63. Wykłady i seminaria z literatury II, połowy



XIX wieku (okres pozytywizmu, w tym również pozytywizm wielkopolski i pomorski oraz regionalna literatura kaszubsko-pomorska) prowadzi doc. dr A. Bukowski. Na zajęciach z literatury oświecenia i teorii literatury studenci spotkają się z adiunktem mgr E. Rabowiczem.

Katedra Języka Polskiego, która zatrudnia 3 samodzielnych prac. nauki, 1 adiunkta, 2 asystentów, prowadzi prace naukowe i magisterskie pod kier. profesorów Moronia i Wierzbowskiego z zakresu onomastyki i dialektologii. Doc. dr Cimochowski wykłada językoznawstwo ogólne i język starocerkiewno-słowiański, nadto prowadzi lektorat jęz. greckiego, który poloniści obowiązani są znać obok łaciny i dwóch jęz. nowożytnych (pożądana jest znajomość jęz. niemieckiego).

Zadaniem niedawno utworzonej Katedry Metodyki Języka Polskiego i Literatury jest przygotowanie studentów na wy-

kładach, ćwiczeniach i praktykach szkolnych do przyszłego zawodu nauczyciela-polonisty. W ramach tej Katedry z-prof. A. Zaczek prowadzi prace naukowe, wykłady i seminaria magisterskie na temat literatury dla dzieci i młodzieży. O tę Katedrę ma oparcie także **lektorat wymowy**, prowadzony przez mgr Natalię Gołębską.

Przedmiotami uzupełniającymi studia polonistyczne są: historia Polski ze szczególnym uwzględnieniem historii kultury, logika, filozofia, psychologia, pedagogika, historia wychowania i higiena szkolna.

Młodzież polonistyczna ma swoją własną organizację: Koło Polonistów.

Kierunek historii

Przedmioty kierunkowe: historia Polski, historia powszechna, archeologia, historia sztuki, nauki pomocnicze historii, metodyka historii.



Dom Studencki
z lewej — świetlica
z prawej — lektura czasopism

Zajęcia — podobnie jak na innych kierunkach — odbywają się w formie wykładów, ćwiczeń, proseminarium (adiunkt mgr Ludwik Zieliński) i seminariów magisterskich.

Kierunek historii posiada dwie Katedry i jeden Zakład, zatrudniając łącznie 8 samodzielnych i 5 pomocniczych pracowników nauki. Katedrą Historii Polski kieruje z-prof. dr Stanisław Sojin, prowadząc jednocześnie wykłady z okresu rozkładu feudalizmu i narastania układu kapitalistycznego (1764—1832). Dzieje Polski nowożytnej do 1917 r. wyklada z-prof. dr Adam Dygdała. Specjalnością z-prof. mgr Wacława Odyńca jest Polska feudalna do r. 1764 ze szczególnym uwzględnieniem stosunków społeczno-gospodarczych na Pomorzu.

Katedra Historii Powszechnej pod kierunkiem prof. nadzw. dra Witolda Łukaszewicza zajmuje się dziejami ludzkości od czasów najdawniejszych do chwili obecnej (starożytność - z-prof. mgr Fr. Trnka, feudalizm - z-prof. mgr W. Odyniec, kapitalizm - z-prof. dr M. Puciata, historia ZSRR - st. asyst. mgr G. Kurpis).

Doc. dr Edmund Cieślak prowadzi wykłady i seminarium magisterskie z zakresu dziejów regionu bałtyckiego.

Prof. Łukaszewicz prowadzi dla pomocniczych pracowników nauki seminarium kandydackie (doktorskie) i wykłady dotyczące emigracji po r. 1831.

Wykład metodyki historii pod kierunkiem z-prof. Marii Trnkowej przygotowuje studentów teoretycznie i praktycznie (stałe praktyki w „Ćwiczeniówce“ i okresowe praktyki w szkołach) do zawodu nauczycielskiego.

Życie towarzyskie i samodzielną pracę wśród studentów rozwija Koło Historyków poprzez wycieczki, pogadanki, dyskusje, spotkania z pisarzami, obchody rocznic narodowych, gry i zabawy.

Katedra Pedagogiki

spełnia rolę usługową, organizując zajęcia z zakresu przygotowania do zawodu nauczycielskiego dla studentów wszystkich kierunków. Program przedmiotów zawodowych organizowanych przez katedrę obejmuje na II roku jeden semestr wykładów



W sali gimnastycznej

i ćwiczeń z dydaktyki, na III r. jeden semestr wykładów i ćwiczeń z teorii wychowania i dwa semestry wykładów z historii wychowania. Na III r. rozpoczynają się również zajęcia z metodyki, połączone z odbywaniem praktyki w szkole ćwiczeń i szkołach przydzielonych. Praktyki kończą się na r. IV po upływie semestru zimowego.

Obsadę Katedry Pedagogiki stanowią: doc. dr **Romana Miller** — kier., doc. dr **Ludwik Bandura**, z-prof. dr **Kazimierz Kubik**, st. asyst. mgr **Kazimierz Kurpis**.

Katedra Psychologii

jest również katedrą usługową. Prowadzi wykształcenie psychologiczne niezbędne nauczycielowi niezależnie od specjalizacji.

Zajęcia z psychologii, odbywające się przez trzy pierwsze semestry na wszystkich kierunkach studiów, obejmują wykłady i ćwiczenia z zakresu psychologii ogólnej, rozwojowej i wychowawczej. Skład Katedry: Doc. dr **Stanisław Kowalski**, z-prof. mgr **Tadeusz Nowogrodzki** i adiunkt mgr **Antoni Roznerski**.

W toku przygotowania jest uruchomienie kierunku pedagogicznego, na którym psychologia będzie jednym z głównych przedmiotów studiów.

Katedra Filozofii

Katedra Filozofii z Zakładem Religioznawstwa, utworzona w 1957 r., spełnia również rolę usługową w stosunku do wszystkich kierunków studiów. Kierownikiem Katedry jest prof. dr Tadeusz Szczurkiewicz, współpracownikami: z-prof. mgr Jan Bohdan, z-prof. mgr Irena Szumielewicz, adiunkt mgr Zygmunt Poniatowski, adiunkt mgr Wolniewicz, asyst. mgr Alfred Białek.

Na I roku prowadzi się wykłady i ćwiczenia z logiki; na II r. wykłady i seminaria z historii filozofii, na IV r. wykłady z zakresu współczesnych kierunków filozoficznych. Ponadto prowadzi się wykłady monograficzne z zakresu filozofii i socjologii oraz zajęcia fakultatywne z zakresu religioznawstwa.

Studium Języków Obcych (lektoraty)

Kierownik; mgr Leokadia Ratajczak.

Studentów obowiązują lektoraty 2-ch języków nowożytnych na I i II roku studiów w wymiarze 2-ch godz. tygodniowo. Po 4-ech semestrach obowiązuje egzamin. Pozytywna ocena ze znajomości języków obcych daje prawo do przyjęcia na seminarium.

Studentów Wydziału Filol.-Historycz. obowiązuje ponadto lektorat języka łacińskiego, o ile student nie wykaze się znajomością tego języka ze szkoły średniej i dobrą oceną na świadectwie maturalnym. Prócz tego studenci-poloniści muszą uczęszczać na lektorat jęz. staro-greckiego.

Czynne są następujące lektoraty języków nowożytnych: rosyjskiego, niemieckiego, angielskiego, francuskiego i włoskiego. Słuchacze mogą być zwolnieni z uczęszczania na lektorat, jeżeli na egzaminie wykażą dostateczną znajomość języka w/g wymaganego programu.

Lektoraty przygotowują studentów do samodzielnego korzystania z opracowań i źródeł w językach obcych.

„Gdańskie Zeszyty Humanistyczne”

Organem naukowym Wydziału Filologiczno-Historycznego jest kwartalnik „Gdańskie Zeszyty Humanistyczne”. Pierwszy numer znajduje się w druku i ukaże się w maju 1958 r.

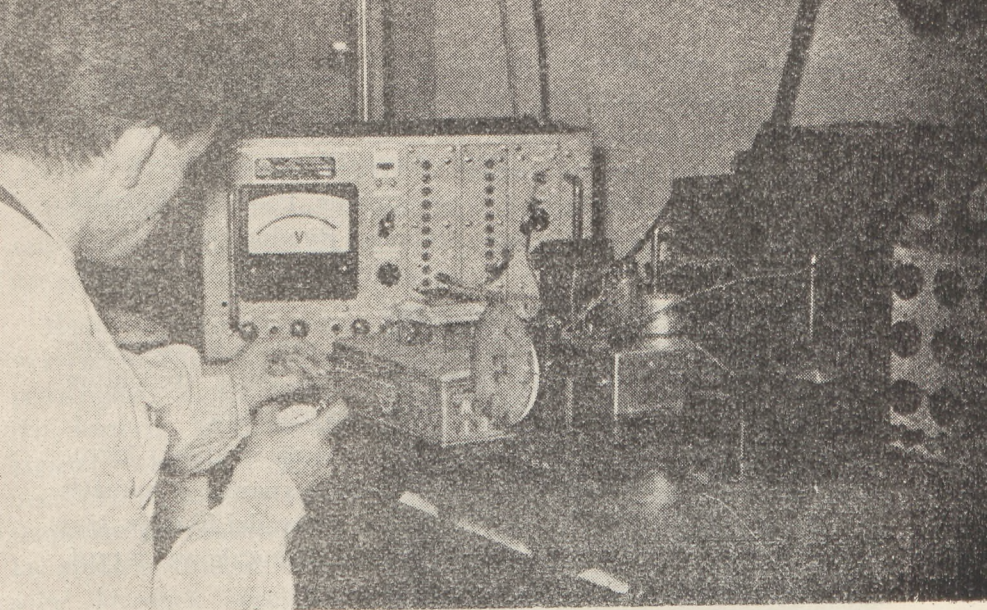

W Y D Z I A Ł

MATEMATYKI, FIZYKI I CHEMII

Dziekan: z-prof. mgr inż. Janusz Sołowski
Pradziekan: z-prof. mgr Zbigniew Sobczyk
Pradziekan do Spraw Studiów dla Pracujących: z-prof. mgr Józef Welniak

Kierunek matematyki

Studia na matematyce obejmują matematykę wyższą, przedmioty pedagogiczne oraz lektoraty języków obcych.

Przedmioty pomocnicze stanowią: fizyka doświadczalna i astronomia. Przedmiotami kierunkowymi są: repetytorium matematyki elementarnej, stereometria, geometria analityczna, algebra wyższa, analiza matematyczna, elementy teorii mnogości i topologii, arytmetyka teoretyczna, matematyka elementarna z wyższego stanowiska, geometria wyższa, historia matematyki oraz odpowiednie wykłady monograficzne i seminaria poprzedzone przez proseminarium. W ramach seminarium studenci obowiązani są podjąć i wykonać pracę magisterską.

Zajęcia z przedmiotów matematycznych prowadzone są w ramach 2 katedr: Katedry Matematyki i Katedry Geometrii.

Katedra Matematyki (kier. Prof. dr Eustachy Tarnawski) zatrudnia 9 pracowników nauki, w tym 4 samodzielnych i 5 pomocniczych: 2 adiunktów i 3 asystentów. Podobnie Katedra Geometrii (kier. z-prof. mgr Stefania Rynduchowa) zatrudnia 9 pracowników, w tym 4 samodzielnych i 5 pomocniczych: 2 adiunktów i 3 asystentów.

Zakład Metodyki Matematyki prowadzi zajęcia dydaktyczne w Uczelni i w IX Liceum Ogólnokształcącym, dając studentom praktyczne przygotowanie do zawodu nauczycielskiego.

Prace magisterskie, stanowiące podsumowanie studiów, kierowane są przez poszczególnych pracowników nauki w ramach ich specjalności, np. Prof. dr E. Tarnawski prowadzi funkcje rzeczywiste, prof. dr W. Pawelski — równania różniczkowe, z-prof. mgr S. Rynduchowa — algebrę wyższą,



Pracownia fizyczna — zestawy przyrządów do badań z zakresu promieniotwórczości i elektroniki

z-prof. mgr Józef Welniak — geometrię,
z-prof. mgr Adam Czeredarek — funkcje specjalne,

Kierunek fizyki

Przedmiotami kierunkowymi są: fizyka doświadczalna, fizyka teoretyczna, metodyka fizyki; przedmiotami pomocniczymi: matematyka, astronomia i chemia.

Nadto w zakres studiów wchodzi przedmioty ogólne: pedagogika, logika, filozofia, historia wychowania, higiena szkolna i języki obce (do wyboru). Przed rozpoczęciem czwartego roku studiów student obiera sobie kierunek specjalizacji i otrzymuje temat pracy magisterskiej z zakresu fizyki doświadczalnej, teoretycznej lub z dziedziny metodyki fizyki. Zajęcia naukowe uzupełniane są ćwiczeniami laboratoryjnymi w I i II pracowni fizycznej, w pracowniach chemicznych i seminariach. Obok tego studenci przechodzą przez pracownię techniczną, metodyczną, praktykę w szkole ćwiczeń i odbywają praktyki nauczycielskie w wybranych szkołach.

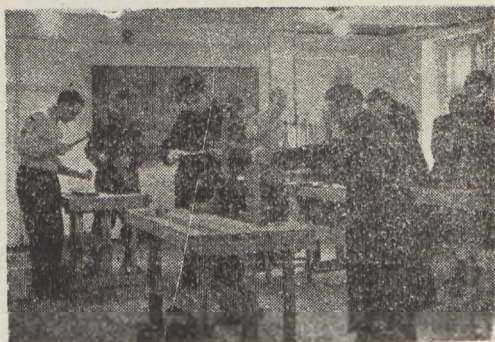
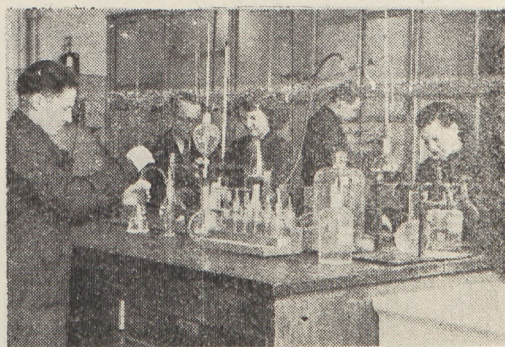

*U góry —
W pracowni fizycznej*

*W środku —
Laboratorium chemiczne*

*Z dołu —
Pracownia techniczna*

stnictwo w wykładzie monograficznym i seminarium magisterskim. W ciągu ostatniego roku studiów wykonuje pracę magisterską, kierowaną przez jednego z pracowników nauki w ramach jego specjalności. Pracami dotyczącymi chemii chromu i telluru kieruje z-prof. mgr inż. J. Dobrowolski, z zakresu środków impregnacyjnych dla budowli morskich prace prowadzi doc. dr Fr. Puchaczewski. Pod opieką z-prof. dr inż. J. Szychlińskiego prowadzone są prace z dziedziny fotochemii oraz chemii związków kompleksowych. Prace dotyczące chemii cukrów prowadzi z-prof. mgr inż. J. Sokolowski. W zakresie metodyki nauczania chemii oraz historii rozwoju chemii pracami kieruje z-prof. dr Z. Matysikowa.

Zajęcia z przedmiotów chemicznych prowadzone są w ramach trzech katedr: Katedry Chemii Nieorganicznej (kierownik z-prof. mgr inż. J. Dobrowolski), Katedry Chemii Organicznej (kierownik z-prof. mgr inż. J. Sokolowski) i Katedry Chemii Fizycznej (kierownik: z-prof. dr J. Szychliński) oraz dwóch Zakładów: Chemii Ogólnej i Metodyki Chemii.

Pracuje w nich łącznie 6 samodzielnych pracowników nauki, 3 adiunktów, 12 asystentów, oraz 5 laborantów.



WYDZIAŁ GEOGRAFICZNY

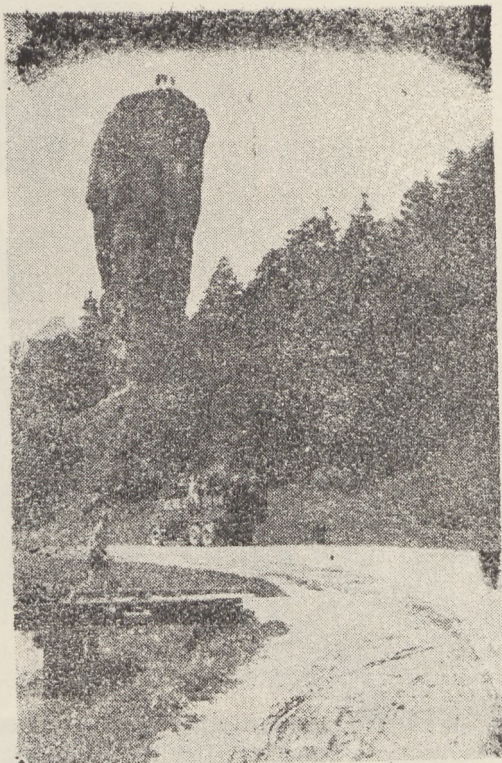

Dziekan:

z-prof. mż. Maria Krynieka

Prodziekan do Spraw Studiów dla Pracujących:

z-prof. mgr Bolesław Augustowski

Studia geograficzne obejmują trzy zasadnicze grupy dyscyplin naukowych:

1. Geografię i nauki pokrewne,
2. podstawowe dyscypliny nauk społecznych,
3. nauki i gałęzie wiedzy związane z przygotowaniem pedagogicznym nauczyciela.

Ad. 1. Meteorologia, klimatologia, kartografia, geomorfologia, geologia — na roku I;
geografia fizyczna, geomorfologia, hydrografia, geografia gleb, geografia roślin i zwierząt, geologia — na roku II;
geografia gospodarcza, geografia fizyczna, geografia regionalna — na roku III;
geografia gospodarcza, geografia regionalna, historia kierunków geograficznych — na roku IV;

Ad 2. Ekonomia polityczna, filozofia, logika, etnografia, statystyka.



Wykład na Złoczynie 28 czerwca w Tatras

Ad 3. Pedagogika, psychologia, historia wychowania, metodyka geografii, metodyka krajoznawstwa.

W zakresie przygotowania naukowego z przedmiotów kierunkowych studenci otrzymują — poza wykładami, seminariami i ćwiczeniami — przeszkolenie terenowe. Po I, II i III roku studiów odbywają się 2 tygodniowe ćwiczenia terenowe w różnych regionach Polski (Pojezierze Kaszubskie, Pojezierze Mazurskie, Tatry). Ponadto program obejmuje wycieczki naukowe na każdym roku studiów. Rok III odbywa przekrojową wycieczkę przez główne jednostki geograficzne Polski.

Praca badawczo-naukowa i dydaktyczna Wydziału Geograficznego ogniskuje się wokół następujących Katedr:
Geografii Fizycznej (kierownik doc. dr Kazimierz Lomniewski),
Geografii Gospodarczej (kier. doc. dr Jan Moniak),

Geografii Regionalnej (kier. prof. dr Józef Staszewski).

W ramach Katedry Fizycznej działają Zakłady: Geologii, Geomorfologii i Metodyki Geografii.

Obsadę katedr kierunkowych (ściśle geograficznych) stanowi: 7 samodzielnych pracowników nauki (profesorów, docentów i z-profesorów) oraz 11 pomocniczych prac. nauki: 3 adiunktów, 3 st. asystentów, 5 asystentów.

Katedra Geografii Fizycznej prowadzi badania naukowe w oparciu o własne instrumentarium i przy współpracy innych instytutów i placówek naukowych, w szczególności w następujących dyscyplinach: hydrografia, oceanografia, geomorfologia, meteorologia (katedra posiada stację meteorologiczną).



Studenci III r. geografii si chają wykładu w Tatrach



Katedra Geografii Gospodarczej ogniskuje swoje prace wokół problematyki geografii regionalnej Polski, geografii osadnictwa i geografii transportu.

Badania obydwu katedr obejmują terytorialnie obszary Polski Północnej, a w szczególności regionu gdańskiego.

Katedra Geografii Regionalnej zajmuje się tematyką geografii regionalnej świata i geografią ludności. Przy tej katedrze został z dniem 1 lutego 1958 r. uruchomiony Zakład Etnograficzny pod kierunkiem adiunkta mgr W. Błaszczewskiego.

Problematyka badawcza katedr znajduje swój wyraz w tematyce prac magisterskich.

Seminaria specjalizacyjne rozpoczynają się na III roku studiów. Studenci Wydziału Geograficznego, a w szczególności magistranci mogą korzystać — poza Biblioteką Główną — z wyodrębnionej specjalnej biblioteki wydziałowej.

Wydział Geograficzny mieści się we Wrzeszczu przy ul. Sobieskiego naprzeciw głównego gmachu Szkoły (w nowym budynku).

Biblioteka Główna — lektorium

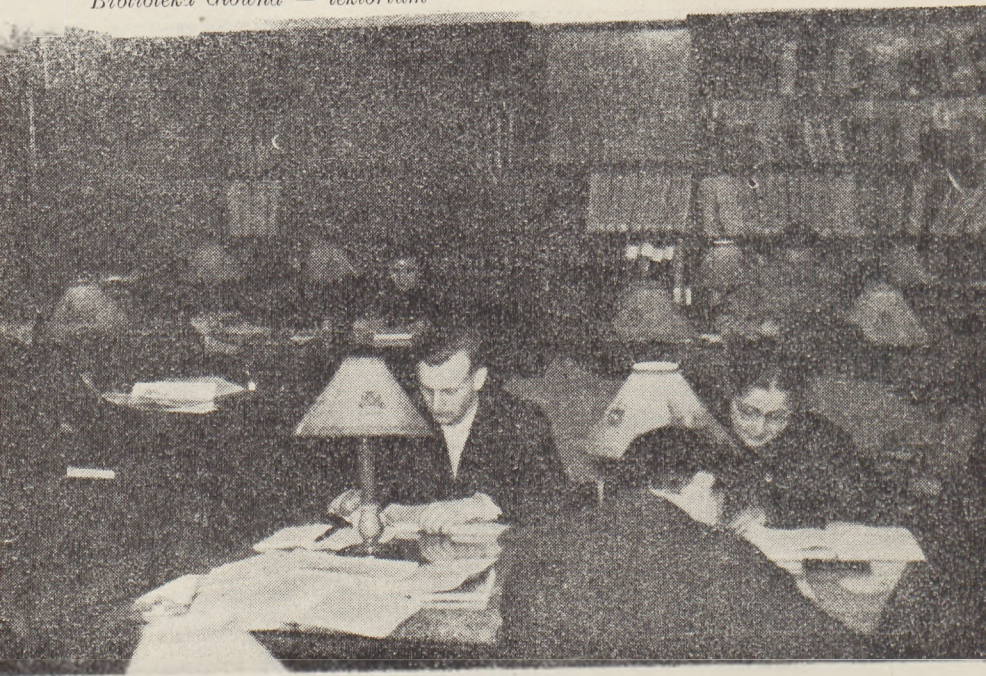

STUDIA DLA PRACU- JĄCYCH

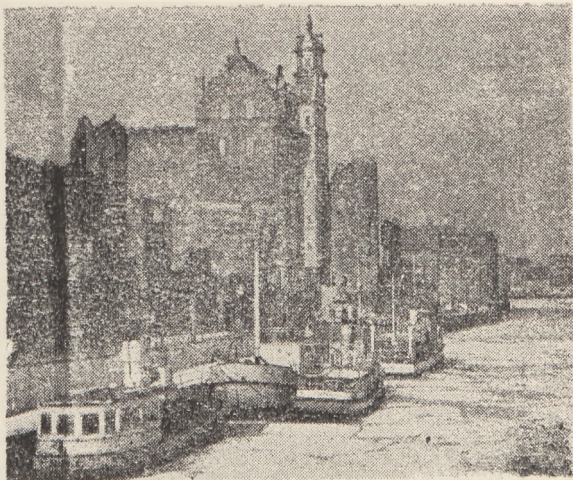

Studia dla Pracujących

Studia dla Pracujących Wyższej Szkoły Pedagogicznej w Gdańsku obejmują: Studium Zaoczne i Studium Wieczorowe.

Studium Zaoczne prowadzi zajęcia w zakresie następujących przedmiotów: 1. filologii polskiej, 2. geografii, 3. matematyki, 4. chemii.

Studia Zaoczne są równorzędne odpowiednim studiom zwykłym (stacjonarnym), ich ukończenie zaś daje te same uprawnienia. Studia trwają 5 lat i kończą się egzaminem magisterskim.

W organizacji studiów przewiduje się letnią sesję wykładów od 4.VII do 31.VII, sesję zimową od 28.XII. do 5.I. oraz okresy pracy własnej studentów od 1.IX. do 20.XII. i od 6.I. do 30.VI.

Nauka własna studenta polega na systematycznym studiowaniu obowiązujących materiałów (skryptów, podręczników, literatury), wykonywaniu ćwiczeń, konspektów i t.d. W okresie pracy własnej student jest zobowiązany do wykonania pewnej liczby pisemnych prac kontrolnych. Przynajmniej raz w semestrze studenci są wzywani na dwudniowe konsultacje.

Studium Zaoczne stwarza dogodne warunki do zdobycia wyższego wykształcenia. Należy jednak podkreślić, że studiowanie

w formie zaocznej nie jest łatwe i wymaga silnej woli i wielu wyrzeczeń.

Warunkiem przyjęcia na I rok studiów jest:

1. świadectwo dojrzałości,
2. co najmniej dwuletnia praktyka pedagogiczna,
3. skierowanie na studia przez Wydział Oświaty,
4. złożenie konkursowego egzaminu wstępnego.

Podanie o przyjęcie na studia należy składać drogą służbową w terminie do 15 marca, załączając:

- a) odpis świadectwa dojrzałości,
- b) odpis metryki urodzenia,
- c) poświadczoną ankietę personalną,
- d) życiorys,
- e) zaświadczenie kierownictwa szkoły z podaniem przedmiotów, których kandydat uczy,
- f) 3 fotografie.

Nowy dom studencki w Gdańsku — Brzeźnie



Studium Wieczorowe prowadzi zajęcia na kierunkach:

filologii polskiej,

historii,

geografii,

matematyki.

Studia są 5-letnie. Zajęcia odbywają się dwa razy w tygodniu (piątki i soboty) od godz. 16.00 do 20.30.

Zgłoszenia na rok I Studium Wieczorowego dla kandydatów posiadających świadectwo dojrzałości, a na rok IV dla kandydatów posiadających dyplom ukończenia studiów wyższych pierwszego stopnia, rektorat Wyższej Szkoły Pedagogicznej w Gdańsku przyjmuje w terminie do 15 kwietnia b.r.

Podania należy przesłać drogą służbową przez Wydział Oświaty. Kandydaci zostaną przyjęci na podstawie egzaminu konkursowego.

O terminie egzaminu (prawdopodobnie: maj) zostaną kandydaci powiadomieni osobnym pismem.

Obok Studium Zaocznego i Wieczorowego, istnieje Studium Eksternistyczne, które jednak prowadzone jest na poziomie magisterskim tylko na kierunku fizyki.

Szczegółowych informacji w sprawie warunków przyjęcia na Studia dla Pracujących zaoczn, wieczorowe i eksternistyczne udziela sekretariat Studiów dla Pracujących codziennie w godzinach 8.00 - 15.00.



W pokoju studenckim

TRYB ZGŁASZANIA SIĘ NA I ROK STUDIÓW WYŻSZYCH

Wymagane dokumenty

Kandydaci ubiegający się o przyjęcie na studia w WSP, którzy uzyskają świadectwo dojrzałości w 1958 r., składają podania w szkole, w której kończą naukę. Dyrektorzy szkół powinni przesłać udokumentowane podania do rektoratu WSP w terminie do dnia 15 czerwca 1958 r.

Maturzyści z lat ubiegłych składają podania bezpośrednio do WSP w okresie między 15 kwietnia a 15 maja 1958 r. Osoby odbywające obowiązkową służbę wojskową powinny składać podania za pośrednictwem swojej jednostki wojskowej w terminie do dnia 15 czerwca 1958 r.

Do podań należy dołączyć:

1. własnoręcznie napisany życiorys,
2. ankietę indywidualną kandydata na I rok studiów,
3. odpis metryki urodzenia poświadczony przez dyrektora szkoły lub zakład pracy. Niepracujący dołączają odpis metryki urodzenia wraz z oryginałem, który - po stwierdzeniu zgodności odpisu w szkole wyższej - będzie zwrócony,
4. świadectwo dojrzałości w oryginale,
5. trzy fotografie o wymiarze 37 × 52 mm bez nakrycia głowy na jasnym tle,
6. orzeczenie lekarskie, stwierdzające przydatność kandydata do studiów pedagogicznych.

Kandydaci ubiegający się o przyznanie stypendium lub miejsca w domu studenckim powinni dołączyć oddzielnie podanie o przyznanie stypendium oraz oddzielne o przyznanie miejsca w domu studenckim, poparte zaświadczeniem stwierdzającym stan majątkowy rodziny kandydata, potwierdzony przez zakład pracy i prezydium rady narodowej stałego miejsca zamieszkania.

Do podań kandydatów pracujących powinna być dołączona opinia zakładu pracy.

W związku z Uchwałą Nr 112/57 Rady Ministrów z dnia 25 marca 1957 r. w sprawie zasad zatrudniania absolwentów średnich szkół zawodowych oraz szkół wyższych (Monitor Polski Nr 27, poz. 138) nieaktualną jest sprawa dołączenia do podań absolwentów szkół zawodowych decyzji o zwolnieniu od obowiązku pracy czy odroczeniu skierowania do pracy.

Badania lekarskie

Do podania o przyjęcie na studia wyższe kandydat obowiązany jest dołączyć świadectwo lekarskie.

Terminy oraz miejsce badań lekarskich ustalają wydziały zdrowia prezydiów wojewódzkich rad narodowych.

Oplaty przy przyjmowaniu kandydatów do szkół wyższych

Kandydatów ubiegających się o przyjęcie na I rok studiów w szkołach wyższych obowiązuje:

- a) opłata zasadnicza za egzamin wstępny w wysokości 6 zł oraz 3 zł za egzamin z każdego przedmiotu,
- b) opłata manipulacyjna w wysokości 4,50 zł.

Kandydaci niezamożni mogą uzyskać zwolnienie od opłaty egzaminacyjnej. W tym celu powinni wnieść podanie łącznie z podaniem o przyjęcie na studia wyższe.

Kierowanie na studia wyższe kandydatów ze szkół zawodowych

Kandydaci ze szkół zawodowych powinni się kierować na studia wyższe w zasadzie zależnie od kierunku ich dotychczasowej nauki.

Dopuszczalne są od tej zasady wyjątki w stosunku do kandydatów wybitnie uzdolnionych w innym kierunku. W tym przypadku szkolna komisja rekrutacyjna obowiązana jest szczegółowo uzasadnić skierowanie.

Terminy egzaminów wstępnych

Egzamin wstępny na I rok studiów w WSP w Gdańsku odbędzie się między 2 a 15 lipca.

Egzaminy wstępne
obowiązujące kandydatów na I rok studiów w 1958 r.

Kierunek studiów	Egzamin pisemny	Egzaminy ustne
Filologia polska	literatura polska	literatura polska, historia,
Historia	historia	historia z elementami geografii opisowej, literatura polska.
Matematyka	matematyka	matematyka, fizyka
Fizyka	fizyka	fizyka, matematyka
Chemia	matematyka	chemia, fizyka
Geografia	geografia	geografia, fizyka



BIBLIOTEKA
UNIWERSYTECKA
GDAŃSK

DZS / 4G I/3

04746