

Dziś

Dla zwycięzcy jedyną nadzieją jest zbicie się nadzi...

Pogoda

Zachmurzenie zmienne, opady śniegu i śniegu z deszczem...

Redaktorzy prowadzący: RYSZARD JAWORSKI ANDRZEJ JÓZWIAK

Oferta PeKaO SA i Inwest Banku SA

Używane auta na kredyt

[Inf. wł.] Od wczoraj Bank Polska Kasa Opieki SA, który jes...

17.06 proc. Kredyt powyżej roku oprocentowany jest od 27,5...

2700 zł oraz kredyty za pośrednictwem agenta banku. W przypad...

Unii ucieczka do przodu

"Nie można być partią reform, nie mogąc żadnej z nich przeprowadzić"

DONALD TUSK, TADEUSZ MAZOWIECKI, WOJCIECH ARKUSZEWSKI, JAN RUDOLFO...

[Inf. wł.] - Gdyby tak się nie stało, moglibyśmy się spakować i pójść do domu...

no za postawę i wytrwałość. Merkel powiedział wczoraj wyraźnie, że to...

UW musi się dogadać nie tylko z Wałęsą, ale także z partiami cent...

- To jest to, na co niektórzy środowiska w UW od dawna czekali: ofensywa...

Centrum Diabetologiczne ruszy po remoncie

Koncert ze skarbonką

[Inf. wł.] - Prawie 300 mln starych złotych zadeklarowały już wybrzeżowe firmy...

stało się radykalne obniżenie śmiertelności noworodków urodzonych przez matki z podwyższonymi wskaźnikami cukru...

Jeszcze raz... Whisky przed sądem

[Inf. wł.] Prokuratura Wojewódzka w Gdańsku skierowała do sądu akt oskarżenia przeciwko Jackowi D. Andrzejewi J. i Krzysztofowi L. Dwóm pierwszym z nich zarzucano...

Embargo na "Conti"

[Inf. wł.] Mijają dwa miesiące, odkąd uzbromieni funkcjonariusze brygady antyterrorystycznej policji wtargnęli do gdańskiego kantoru wymiany walut "Conti"...

Pierwsza nadzwyczajna sesja RM w Gdyni

Czy Maciej Brzeski będzie odwołany?

[Inf. wł.] Dzisiaj, 8 bm., gdynscy radni zbiorą się na pierwszą w tej kadencji nadzwyczajnej sesji Rady Miasta, zwołanej przez klub SLD...

Pawlak czy ludowcy?

- W wyborach prezydenckich dotkliwą porażką odniósł Waldemar Pawlak, a nie PSL - dowodzi Tadeusz Samborski, poseł Stronnictwa. - Wolałbym, aby przed burzą nastąpiła cisza - kreśli obecną sytuację wewnątrzpartijną Janusz Piechociński.

Polskie Stronnictwo Ludowe boi się rozłamu

współkoalicjanta. - Aby uniknąć takiej sytuacji, Roman Jagliński proponuje poparcie Kwaśniewskiego w drugiej turze. Jestem za taką propozycją - stwierdza nasz rozmówca.

Proces chirurga przed sądem Marynarki Wojennej

Oblano mnie kubtem nieczystości

Przed sądem Marynarki Wojennej w Gdyni rozpoczął się wczoraj proces kmdr. ppor. LUBOMIRA Z., lekarza chirurga 7 szpitala Marynarki Wojennej. Akt oskarżenia zarzuca mu, że 2 maja 1994 r. pełniąc obowiązki lekarza dyżurnego zwałek z przyjęciem rannych z wypadku autobusowego w Kokoszkach, przez co naraził ich na niebezpieczeństwo utraty i zagrożenia zdrowia i życia. W katastrofie zginęły 33 osoby, a 38 zostało rannych.

Komandoria dla prałata

[Inf. wł.] Ksiądz prałat Hilary Jastrak z gdynskiej parafii Najświętszego Serca Jezusowego w Gdyni, honorowy duszpasterz "Solidarności" stolicy Gdynia SA, został odznaczony przez prezydenta Lecha Wałęsę Krzyżem Komandorskim z Gwiazdą Orderu Odrodzenia Polski. To wysokie odznaczenie przyznane zostało za zasługi w pracy kapłańskiej oraz działalności na rzecz niepodległości i suwerenności Rzeczypospolitej.



GDANSK ul. PODBIELAŃSKA 1, pok. 117 tel./fax 46-24-31

Wojewoda - IBnGR - BG SA

Gdański barometr koniunktury

[Inf. wł.] W najbliższych dniach podpisana zostanie umowa pomiędzy wojewodą gdańskim, Instytutem Badań nad Gospodarką Rynkową i Bankiem Gdańskim SA dotycząca monitorowania gospodarki województwa gdańskiego poprzez opracowywanie Barometru Koniunktury Gospodarczej Regionu Gdańskiego.

w regionie. W biuletynach publikowanych przez zespół pracowników IBnGR prezentowana będzie diagnoza koniunktury gospodarczej województwa gdańskiego, zjawiska na rynku pracy, sytuacja ekonomiczna gospodarstw domowych i przedsiębiorstw, ze szczególnym naciskiem na sektor finansowy.

Apel gdańskiej "Solidarności" i Młodych Demokratów

- Zarząd Regionu Gdańskiego wzywa do głosowania w II turze wyborów na Lecha Wałęsę - czytamy w apelu gdańskiej "S" do wyborców. Z podobną odezwą zwrócił się "Młodzi Demokraci".

XX PPF

Kino wzruszeń i aktorskich kreacji

Katarzyna Figura i Iga Cembrzyńska były prawdziwymi gwiazdami po projekcji filmu Andrzeja Kondratiuka "Wrzeczono czasu". Bardzo długie brawa na konferencji prasowej były dowodem znakomitego przyjęcia filmu. Wczoraj także pokazano kilka innych dobrzych filmów, w którym aktorzy stworzyli prawdziwe kreacje.

Granat w lokalu wyborczym

[PAP] Niedługo po zamknięciu (po zakończeniu głosowania) lokalu Obwodowej Komisji Wyborczej nr 8 w Śremie na os. Jeziorany wzniesiono do jego wnętrza przez okno odbezpieczony większy granat obronny F-1, który - na szczęście - nie eksplodował. Przybyła na miejsce z Poznania specjalna jednostka policyjna zabrała granat i zdetonowała w bezpiecznym miejscu. Zatrzymano 3 młode osoby.

"Grudzień 70" wraca do Sądu Marynarki Wojennej

Jak się dowiadujemy, Sąd Wojewódzki w Gdańsku 7 listopada 1995 r. postanowił przekazać sprawę Grudnia '70 do rozpoznania Sądowi Marynarki Wojennej w Gdyni, z uwagi na fakt, że przedstawione oskarżeniom zarzuty pozostają w ścisłym i bezpośrednim związku z pełnionymi przez w wojsku funkcjami, zaś zgodnie z obowiązującymi przepisami orzecznictwa sądów wojskowych podlegają sprawie popełnione przez żołnierzy bez względu na to, czy w momencie sporządzania aktu oskarżenia pozostają w czynnej służbie wojskowej, czy też zostali z niej zwolnieni.

Szczęścia się nie kupuje, szczęście się ubezpiecza... tel./fax 472-760

AGENCJA OCHRONY WENNA S.A. KONCESJA MSW 406/89 GDANSK, TUWIMA 9 tel. 32-38-44 39-35-44

Komisja ds. Firstbus [Inf. wł.] Gdański Zarząd Miasta zdecydował, że do końca listopada ma powstać specjalna komisja, która zajmie się negocjacjami z angielską firmą Firstbus, w sprawie powołania do życia komunikacyjnej spółki joint venture z gminą Gdańsk.

Gdańsk-Sopot-Gdynia

Sprzed „Portowca” na Oliwską Nowe targowisko

Najprawdopodobniej na początku przyszłego roku zakończy działalność tymczasowe minitargowisko przy ul. Wyzwolenia w Nowym Porcie. Nowe targowisko powstanie natomiast na rogu ulic Na Zaspę i Oliwskiej.

Targowisko przy supersamie „Portowiec” istnieje od kilku lat. Większość mieszkańców już się do niego przyzwyczaiła, korzystając z jego istnienia niemal codziennie, części natomiast obawiają się, że w tej okolicy przeskądza. Zastrzeżenia do warunków handlu mają kontrolujący san.-epid. wielu sprzedających nie ma też, zezwolenia na handel - do tej pory Straż Miejska ukarała za nielegalny handel 99 osób.

W ciągu najbliższych miesięcy targowisko to zostanie przeniesione na plac u zbiegu ulic Na Zaspę i Oliwskiej. W planach przestrzennego zagospodarowania miasta przewiduje się usytuowanie tam usług handlowych i gastronomicznych, ale według opinii Wydziału Architektury i Nadzoru Budowlanego może powstać tam kolejne tymczasowe targowisko. - Wystaliśmy już do wszystkich radnych

prośby o zdobycie opinii mieszkańców co do zmiany lokalizacji - powiedziała Danuta Literka z Wydziału Handlu i Usług. - Po spełnieniu wszystkich wymaganych przepisami warunków, nowe targowisko powstanie w pierwszych miesiącach nowego roku.

Nie planuje się natomiast zmiany lokalizacji targowiska w Brzeźnie przy ul. Gałczyńskiego, gdzie w odległych planach znaleźć się ma parking i usługi handlowe. PGM, zarządca terenu, nie wyklucza jednak, że z czasem zostanie ono przeniesione na osiedle Łoży, na dawny plac zabaw.

Sygnaty „Głosu” 31-50-41 w. 195

• Przy ul. Witomińskiej w Gdyni zapadły się dwie płyty chodnikowe. Dziura jest na tyle duża, że można skrócić nogę.

• Pasażerowie SKM w Gdyni skarżą się na brak zadania peronów na dworcu głównym w Gdyni.

• Przy ul. Polnej 58/60 w Sopocie ścinają piękne, wysokie stare drzewo rosnące w pasie nadmorskim.

• W Gdyni przy ul. Ujejskiego stoi kotłownia, która zanieczyszcza środowisko. Mieszkańcy tych domów interweniowali w Urzędzie Miasta Gdyni w Wydziale Ochrony Środowiska. Obiecano im, że kotłownia zostanie wyłączone. Do tej pory, mimo upływu kilku miesięcy, kopcii nadal.

Koniec drgań na Strajku Dokerów Dom jak słup

- Co kilkanaście minut, gdy przejeżdżają tramwaje, wszystko w naszych mieszkaniach drży. Zdarzyło się kilkakrotnie, że spadały ze stołu szklanki, bo drgania były tak silne - opowiada mieszkanka budynku przy ul. Strajku Dokerów w Nowym Porcie. Powód drgań jest dla mieszkańców jasny - domy przy kilku ulicach tej dzielnicy spełniają rolę słupów, do których kotwiczona jest sieć trakcyjna tramwajów.

- Kotwiczenie sieci trakcyjnej do budynków jest metodą powszechnie w Polsce stosowaną, szczególnie w miastach, gdzie jest ciasna zabudowa, np. w Łodzi - mówi dyrektor techniczny gdańskiego Zakładu Komunikacji Miejskiej Tadeusz Sankowski. - W Gdańsku dotyczy to tylko kilku ulic, właśnie w Nowym Porcie. Nie zawsze, niestety, możliwe jest posadowienie słupa trakcyjnego.

Zdaniem Tadeusza Sankowskiego, mieszkańka drżą podczas jazdy tramwaju i nie są spowodowane kotwiczeniem

Tadeusza Sankowskiego, jest to możliwe dopiero podczas remontu poszczególnych ulic. - Stopniowo likwidujemy kotwiczenie do budynków - mówi. - Postawiliśmy już słupy na ul. Oliwskiej i Władysława IV, teraz trwają prace na odcinku od ul. Władysława IV do Marynarki Polskiej.

Według projektów, w przyszłym roku przy okazji remontu ulic posadowione zostaną słupy trakcyjne na odcinku ulic Marynarki Polskiej - Oliwska - Rybołowców, a następnie na Strajku Dokerów. - Wszystkie roboty mają zostać zakończone najpóźniej w ciągu trzech lat - mówi Tadeusz Sankowski. - Całość finansuje miasto i Zarząd Portu, więc gdyby znalazło się więcej środków, sprawa kotwiczenia sieci do budynków zakończyłaby się jeszcze szybciej.

Ruch statków Gdańsk

Wjeżdżają: "Alandia Surf" (ropa), "Mare Argentum" (melasa), "Timur Mercury" (moczniak), "Ziemia Olsztyńska" (fosfory), "Ziemia Nord" (ropa), "Georg Luers" (papier), "Lobo" (soda), "Alpha" (siarczan).

W porcie: "Curacao Reefer" (banany), "Starte of Tripur" (drob.), "Merini" (siarczan), "Grindall" (melasa), "Porto Ercole" (węgiel), "Buffel" (papierówka), "RHM Hispania" (nawozy).

Wylądowiska: "Mare Argentum", "Grindall", "Curacao Reefer".

Gdynia

Wjeżdżają: "Krasnowidowo" (pręty stal.), "Dewa" (śruta), "Sola" (pasza).

W porcie: "Gwardia Ludowa" (drob.), "Winner" (pszenica), "Bochnia" (drob.), "Mjr Sucharski" (drob.), "Jastarnia Bór" (drob.), "Pollux 1" (rudą), "Sormowski 19" (pasza), "Sormowski 53" (pasza), "TCL Raya Rayan" (węgiel), "Astra" (postój).

Wylądowiska: "Gwardia Ludowa", "Astra".

KARNET FESTIWALOWY

XX FPFF

• Duże brawa zebrał dowcipnie zrobiony bardzo krótki film Michała Dudkiewicza. Była to zabawna parodia kina i filmu, oczywiście w stylu festiwalowym. Realizatorzy "Prawdziwego wyjścia na jaw robotników z fabryki snów" przedstawili dzielnie zmagania scenarzystów, reżyserów, aktorów i operatorów na podstawie pisanych przez nich fragmentów polskich filmów. Nabitą salą widowiskowa Teatru Muzycznego przyjęła to dzieło wielkimi brawami niż film Andrzeja Wajdy "Wielki Tydzień", który został pokazany w chwili po "Prawdziwym wyjściu".

• Wspaniałą konferencję prasową miał Kazimierz Tarnas, twórca "Awantury o Basie", bowiem rozmawiali z nim jego widzowie, czyli dzieci. Film został pochwalony, zadano wiele ważnych pytań. Za stołem konferencyjnym siedzieli prof. Maria Kaniewska - znakomita reżyserka, twórczyni pierwszej wersji "Awantury o Basie" sprzed wielu, wielu lat oraz Agatka Marcinkiewicz - 7-letnia drobna blondyneczka, odtwórczyni roli małej Basi. Agatka przyjechała z mamą, a na pytania kolegów widzów odpowiadała niezwykle reolutnie. Zapowiedziała, że chce zostać aktorką, bowiem jej się ta praca na planie podobna. Prof. Maria Kaniewska roz-

ła, jak zwykle, kolorowe menu, nawet ciepłe dania, a goście nie zawiedli. Z tym, że zdecydowanie w liczbach przeważali gdańszczanie i gdynianie nad środowiskiem filmowym.



Fot. Maciej Kosyczar

• Jerzy Hoffman, Jerzy Kawalerowicz to dwaj wielcy reżyserzy, którzy od pierwszego dnia towarzyszą festiwalowi. Oglądają filmy kolegów, nawet klaszcza po projekcjach, a co najważniejsze - z życzliwością traktują świat i ludzi. Jest w nich mądrość doświadczonych i wyrozumiałość, którą mają ci artyści, którym dane było doznać miodu sławy i kropli gorzkości.

• W poniedziałek wieczorem festiwalową publiczność zelektryzowała wiadomość, że w hotelu "Gdynia" podłożona została bomba. Na sali projekcyjnej w tym czasie siedzieli władze państwowe i samorządowe, przedstawiciele wojska, nawet admirał Jędrzej Czajkowski, jak również wojewódzki komendant policji Marian Prekop. Akcję przed hotelem i wewnątrz przeprowadzono błyskawicznie. Niektórzy musieli przedzierać się przez obstawę. Uroda Małgorzaty Pieczyńskiej spowodowała, że groźna grupa antyterrorystyczna rozmawiała z nią niezwykle łaskawie. Bomby oczywiście nie było, wesołość zrobił głupi dowcip.

• Lew Rywin, producent filmu "Wielki Tydzień", tłumaczy publicznie nieobecność w jury Andrzeja Wajdy. Zapewnia, że w tym fakcie nie ma tzw. podtekstów. Niestety, wyraźnie czuje się wśród festiwalowych gości rodzaj niewiarę i prawie każdy fakt nieobecności mistrza komentuje.

• Franciszka Cegielska - prezydent Gdyni, była pierwszą panią, która ruszyła na parkiet, zaproszona do tańca przez wicedyrektora Neptuna. Rzecz działa się na bankiecie wydanym przez panią prezydent z okazji rozpoczęcia festiwalu. Restauracja "Major" na Kamiłkowej Górze serwowa-

Dzieci dzieciom z Bieszczad

"Jedną z podstawowych powinności każdej szkoły jako instytucji państwowej jest realizowanie międzynarodowych postanowień zawartych przede wszystkim w Konwencji o Prawach Dziecka" - tak rozpoczyna się apel sejmiku uczniowskiego, działającego przy Samorządowej Szkole Podstawowej nr 11 w Gdyni, która chce odpowiedzieć na hasło Janiny Ochojskiej "Pomoc dzieciom bieszczadzkiem".

Już od wielu lat uczniowie tej szkoły bardzo spontanicznie reagują na wszelkie apele o pomoc dzieciom chorym, niepełnosprawnym i tym, które potrzebują wsparcia finansowego.

Zbiórki odzieży, żywności, obuwia z bardzo szerokim udziałem mieszkańców Orłowa, stały się tu codziennością.

Tym razem dzieci chcą w konkretny sposób wspomóc

swoich rówieśników z terenu najbardziej zagrożonego bezrobociem i biedą, czyli Bieszczad. Dlatego też za pośrednictwem mass mediów zwracają się do wszystkich, którzy mogą przekazać obuwie (wszystkie numery) i przybory szkolne dzieciom bieszczadzkiem.

Dary można przynosić bezpośrednio do sekretariatu szkoły - Gdynia, ul. Wrocławska 52, tel. 22-49-05, codziennie do godz. 15. Można również zwrócić się bezpośrednio do Stowarzyszenia Pomocy Dzieciom Bieszczadzkiem, które funkcjonuje w Łomku przy ul. Parkowej 2 (kod pocztowy 38-600).

Warto wspomnieć, że "jedynastka" jest w Gdyni szkołą szczególną - nie wystawia się tu ocen za sprawowanie. Jak widać, jest to niepotrzebne.

W Szwecji o Gdyni

W środę w Vastoras w Szwecji rozpoczyna się III Konferencja Współpracy Subregionalnej Państw Basenu Morza Bałtyckiego. Zdaniem Ryszarda Toczka - naczelnika wydziału polityki gospodarczej, na spotkaniach w grupach roboczych poruszone zostaną bardzo istotne, zwłaszcza dla naszego regionu, kwestie. Chodzi tu głównie o zorganizowanie w przyszłym roku w Gdyni "Bałtpartenariatu" - imprezy, która zgromadzi przedsiębiorców zajmujących się szeroko rozumianą gospodarką morską. Propozycja przygotowania imprezy przez Gdynię padła już na poprzedniej konferencji w Lub-

ce. Wkrótce podpisane zostanie stosowne porozumienie, które ma umożliwić sprawne przygotowanie "Bałtpartenariatu". Kolejna kwestia to autostrada Północ - Południe. Strona polska popiera ideę budowy drogi via Baltica jako tras silnie integrujących państwa regionu Morza Bałtyckiego. Szczególnie istotną - zdaniem R. Toczka - sprawą jest również budowa sieci marin w Polsce, m.in. w Gdyni, Kołobrzegu, Uście, Szczecinie. Pomysł miałby być realizowany z funduszy Unii Europejskiej. Każda z marin byłaby oddalona o dzień żeglugi.

Okolice paragrafów

Zabójstwo akumulatorem

Pisaliśmy już o zamordowaniu we Wrzeszczu mężczyzny przy pomocy akumulatora. Niepełna dwie doby po morderstwie policjanci z Wrzeszcza zatrzymali dwóch mężczyzn podejrzanych o to przestępstwo. Są to: Grzegorz Z. (lat 38) i Jan K. (lat 43). Pierwszy jest stałym mieszkańcem Gdańska, a drugi bezdomnym.

Nie uświadomieni złodzieje

Najprawdopodobniej Józef W. i Mieczysław Z. nie wiedzieli, że zaczynają się wliamywać do mieszkania położonego o "rzut

beretem" od siedziby komisariatu na Suchaninie. Gdyby byli inaczej, na pewno jakiś by się zabezpieczyli przed wpadką. Tymczasem policjanci zatrzymali obu panów na gorącym uczynku, tuż po wyłamaniu zamków.

Biznes złomowy

Komandosi policjanci dowiedzieli się, że w jednej z oruńskich składnic złomu znajdują się przedmioty pochodzące z włamania do firmy przy ul. Starogardzkiej, "Cynk" się potwierdził. Dalsze działania operacyjne doprowadziły zaś do ujęcia podejrzanego o kradzież mienia Henryka K.

Jesienna oferta PTTK

Gdański oddział PTTK organizuje 11 listopada autokarowy rajd dla młodzieży szkolnej na trasie Gdańsk - Tczew - Las Szpegawski - Starogard Gdański. Rozpoczęcie rajdu o godz. 9.15 na placu Józefa Piłsudskiego we Wrzeszczu. Zapisy i opłatę w wysokości 4 zł przyjmuje oddział PTTK, Gdańsk, ul. Długa 45, do 9 listopada.

Ponadto Regionalna Pracownia Krajoznawcza PTTK przygotowała na jesienne popołudnia specjalną ofertę - cykl spotkań. Będą się one odbywały w każdy czwartek, aż do 7 grudnia. 9 listopada o godz. 16 spotkanie

poświęcone będzie pamięci tych, którzy niegdyś żyli i działali w PTTK: Jerzemu Godlewskiemu, Eugenii Kochanowskiej i innym.

16 listopada natomiast odbędzie się promocja książki Jerzego Kotlarskiego o gdańskiej politechnice. Początek o godz. 16. 23 listopada natomiast wieczór poświęcony będzie Franciszkowi Mamuszcze.

Spotkania odbywać się będą w zabytkowej Krowiej Bramie w Gdańsku przy ul. Ogarniej 72, II p.

96-26

41-93-93 47-68-68

Tylko w konkursie Neptun TAXI otrzymasz za darmo NEPTUNA wykonanego ze szczerzego złota

Taniej 20 %
Dodatkowo KONKURS

Giełda

WIG	8315	(+0,5 proc.)
WIG 20	854,3	(+0,5 proc.)
WIRR	1099	(-0,1 proc.)
obroty 65,3 mln zł		(+1,2 proc.)

Kursy walut

USD 100	243,00	245,00
DEM 100	172,00	173,50
DKK 100	43,50	44,50
FRF 100	48,50	49,50
NLG 100	152,00	154,00
CAD 100	178,00	180,00
SEK 100	36,50	37,00
GBP 100	388,00	390,00
ITL 10 000	14,50	15,50
ESP 100	1,90	2,05
CHF 100	211,00	213,00
BEF 10 000	800,00	850,00

MAX

Gdańsk, ul. Jagiellońska 10
80-371 Gdańsk

Ceny walut w nowych złotych, w dniu 7.11.95 o godz. 11.16

100 USD	243,50	244,50
100 DEM	172,50	173,50
100 SEK	36,10	36,60
100 CAD	177,00	180,00
100 GBP	381,00	384,00
100 FRF	49,10	49,60
100 NLG	152,50	153,50
100 AUD	181,00	183,50
100 CHF	210,00	212,00
100 ESP	1,95	2,10
10 000 ITL	15,00	15,50
Złoto '583	17,50	19,50

Rejsy do Kopenhagi?

regularne połączenie 4x w tygodniu



POLSKIE LINIE LOTNICZE
LOT

Od 30 października z Gdańska.

Informacja, rezerwacja i sprzedaż biletów: LOT Gdańsk tel. (058) 952 lub 953, LOT Gdynia tel. (058) 20 85 79 lub 20 13 58 oraz wszystkie biura i agencje LOT-u na terenie całego kraju. Zapraszamy.

Gdańsk-Sopot-Gdynia

Wytnij i zachowaj

Linia 256

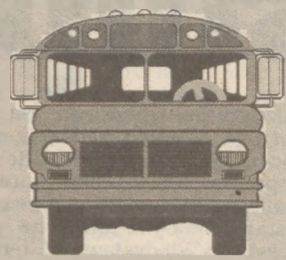

Autobusy na tej przyspieszonej trasie z ograniczoną liczbą przystanków kursują z dworca ZKM przy ul. JANA Z KOLNA, ul. Wały Piastowskie, Podwałe Grodzkie, Wały Jagiellońskie, Okopowa, Jedności Robotniczej, Podmiejska, Małomiejska, Świętokrzyska, Kowale, JANKOWO.

W dni powszednie i soboty robocze odjeżdżają o godz.: 5.07, 6.16, 7.20, 8.50, 10.20, 11.50, 13.25, 15.01, 16.06, 17.21, 18.51, 20.21, 22.00, 22.54.

W wolne soboty i dni świąteczne autobusy odjeżdżają o godz.: 6.16, 7.20, 8.40, 10.50, 11.50, 13.25, 15.01, 16.06, 17.21, 18.51, 20.21, 22.00, 22.54.

Po drodze zatrzymują się na przystankach: Dworzec Główny PKP (4 minuty jazdy od pętli), Brama Wyznna (7), Sandomierska (11), Ptasia (13), Niepolomicka (16), Kowale (22), Kowale - obwodnica (23), Jankowo skrzyżowanie (24), Jankowo (26).

Z Jankowa w soboty robocze i dni powszednie autobusy odjeżdżają o godz.: 4.43, 5.43, 6.50, 8.20, 9.50, 11.20, 12.55, 14.31, 15.36, 16.50, 18.20, 19.50, 21.30, 22.30.

W wolne soboty i dni świąteczne autobusy odjeżdżają o godz.: 5.43, 6.50, 7.55, 9.40, 11.20, 12.55, 14.31, 15.36, 16.50, 18.20, 19.50, 21.30, 22.30.

Po drodze zatrzymują się na przystankach: Jankowo skrzyżowania (2), Kowale obwodnica (3), Kowale (4), Niepolomicka (10), Ptasia (13), Sandomierska (16), Brama Wyznna (20), Dworzec Główny PKP (23), Jana z Kolna (26).

Aby otrzymać konkretny czas odjazdu z danego przystanku, należy dodać podaną liczbę minut do czasu odjazdu z pętli.

Na razie przerywamy druk rozkładów linii autobusowych. Zostały nam jeszcze linie 295, B, 574 i 578 oraz nocne. Jest to spowodowane faktem, iż od 18 listopada ruszają nowe linie tramwajowe i chcemy zdążyć z wydrukowaniem ich tras i rozkładów.

Rozmowa z Bo Biilmannem z Duńskiej Rady Turystycznej

Skandynawia „podzwrotnikowa”

- Jakimi argumentami próbowałby pan zachęcić polskich turystów do odwiedzenia Danii?

- Zaczęć może od Kopenhagi, z uwagi na niedawne otwarcie przez „Lot” połączenia między Gdańskiem a duńską stolicą. To miasto, które liczy sobie ponad 800 lat, jest praktycznie nie naruszone przez wojnę. Czuję się tu dawną atmosferę kulturalną, ale jednocześnie Kopenhaga jest bardzo nowoczesna. Utrzymuje stały kontakt z resztą Europy, ze wszystkimi współczesnymi trendami kulturalnymi. To właśnie ten kontrast między starą kulturą i nowoczesną cywilizacją czyni Kopenhagę tak fascynującą.

Turyści odwiedzający to miasto mogą włączyć się w bardzo aktywne życie rozrywkowe. Wszędzie pełno barów, kafejek, klubów, restauracji. Sporo tu różnych subkultur, co sprawia, że miasto można uznać za coś na kształt Paryża północnej Europy.

Zainteresowani zakupami trafią w Kopenhagę na wiele modnych sklepów. Przy wy-

wozie zakupów za granicę zwracany jest 18-procentowy VAT, przez co ceny stają się bardzo konkurencyjne. I wreszcie sprawa trzecia. Można tu spotkać wielu Duńczyków, o których mówi się, że są bardzo przyjaźliscy w stosunku do cudzoziemców. Wystarczy zatem niewielka znajomość angielskiego lub niemieckiego, żeby nawiązać bardzo miłe znajomości.

- Na ile to, co mówił pan o Kopenhadze jest reprezentatywne dla całej Danii?

- Ponad milionowe miasto, jakim jest Kopenhaga będzie inne od mniejszych miejscowości. Generalnie można jednak wskazać na tę samą atmosferę odczuwalną w całym kraju. Dania jest czysta, spokojna, z niewielkim współczynnikiem przestępczości. Ludzie są zawsze mili, tak że można się tu czuć swobodnie i przyjemnie, niezależnie od tego, czy jest się w Kopenhadze, czy w jakimś innym miejscu w Danii.

- Jak to się dzieje, że jest tu tak spokojnie? Poprzedniego wieczora przeszedłem Kopenhagę wszzer i wzdłuż i choć

policii prawie nie było widać, nie wyczuwałem najmniejszych zagrożeń. Nawet walęsające się tu i ówdzie grupy podptych wyrostków nie przejawiały najmniejszych śladów agresji. A wydawało się, że przestępczość uliczna jest zmorem wszystkich metropolii?

- Przede wszystkim społeczeństwo duńskie jest bardzo spójne. Nie ma przepaści między bardzo bogatymi i bardzo biednymi, ani żadnych konfliktów etnicznych. To właśnie powoduje, że Kopenhaga jest miastem bardzo homogenicznym. Duży wpływ na to ma też temperament Duńczyków - raczej łagodny, zrelaksowany.

- Wracając do kwestii turystyki, obawiam się, że o mniejszym klimacie nie da się opowiedzieć tyle dobrego, co o tutejszym społeczeństwie.

- Oczywiście Dania to nie Hawaje. Leżymy w strefie umiarkowanej. Jesteśmy tak blisko oceanu, że zimy nie są tu nigdy zbyt srogie. Jeśli ktoś nastawia się na pływanie czy sporty wodne, to oczywiście najlepszy jest okres od maja do września. Zresztą

wielu Niemców, Szwedów i Norwegów spędza letnie wakacje właśnie w Danii. Mamy ponad 5 tys. km piaszczystych plaż i bardzo czystych wód przybrzeżnych. Natomiast dla tych, którzy chcą wypoczywać w mieście, lub pociąga ich inny typ aktywności nie wymagający upałów jesteśmy otwarci przez cały rok. Klimat tu różni się od reszty Skandynawii, gdzie w zimie bywa, że temperatura spada poniżej 30 stopni. Zarobkowie mówią, że Dania to „podzwrotnikowa” Skandynawia.

- Jak dużą rolę odgrywa wpływ z turystyki w dochodzie narodowym Danii?

- Dużo się na ten temat dyskutuje. Corocznie hotele, pensjonaty itp. sprzedają cudzoziemcom około 28 milionów miejsc noclegowych. Według niektórych daje to kwotę 35 miliardów koron duńskich, według innych sięga nawet 50 miliardów. Tak czy inaczej, po przemyśle i rolnictwie turystyka jest trzecią co do wielkości gałęzią duńskiej gospodarki.

Rozmawiał: eter



Kilka tysięcy kilometrów, czyhające po drodze niebezpieczeństwa, kilkadziesiąt zrobionych zdjęć to rezultat dwóch wypraw fotoreportera „Dziennika Bałtyckiego” Roberta Kwiatka do walczącej Jugosławii. Wystawę jego prac zatytułowaną „Obrazy z Bośni” można oglądać w kościele św. Bartłomieja. Fotografie Roberta różnią się od tych spotykanych w serwisach agencyjnych, nie ma na nich walki, zabitych ludzi, strzelających armat. Udało się mu pokazać to co niesie za sobą wojna dla żyjących spokojnie jeszcze do niedawna wsi i miasteczek. Jest w nich dużo bardzo wymownej symboliki będącej doskonałą przestrożą dla tych co rozpętują wojny i szerzą nienawiść.

Na zdjęciu: Gospodarz kościoła św. Bartłomieja ksiądz Krzysztof Niedałtowski i autor wystawy Robert Kwiatek. Fot. Czesław Mił

Dyrektor Opery Bałtyckiej Włodzimierz Nawotka patrzy w przeszłość

- Czternaście lat był pan dyrektorem, naprzód POIFB, obecnie po rozdziale tylko Opery Bałtyckiej. Ież to sukcesów, ile premier, ile wzruszeń.

- Istotnie, „Straszny dwór” to moja pięćdziesiąta premiera w tym teatrze. Pamiętam pierwszą - „Potajemne małżeństwo” Cimarosa w reżyserii Busi Czornowskiej. Mieliliśmy wtedy plejadę znakomych śpiewaków, młodych, pięknych, ze świetnymi głosami: Mechliński, Dąbrowski, Prochačka, Sergiel, Kozłowska - przedstawienie iskrzyło się humorem, bawiło publiczność. Niezapomniana była też „Faworyta” Donizettiego, opera tragiczna, reżyserowana przez Stanisława Hebanowskiego, scenografię warszawskiego plastyka Jana Bernasia. Tu wielkie kreacje Stefani Toczyńskiej, dla której wystawiliśmy tę operę, Jerzego Dąbrowskiego, Florianą Skuśkiewiczą sprawiły, że przedstawienie zrobiło karierę w Polsce i za granicą. Zawieźliśmy „Faworytę” do Warszawy, to był 1978 rok i tak się pechowo złożyło, że w tym samym dniu szła transmisja meczu - Polska grała z kimś, kogo już nie pamiętam, w mistrzostwach świata. Sala Teatru Wielkiego w Warszawie była pełna, z niepokojem czekałem, kiedy ludzie zaczną cichcem wychodzić na transmisję. Nie wyszedł nikt - to był prawdziwy dowód uznania.

Jeszcze o jednym przedstawieniu muszę wspomnieć, o „Halce” Bogusława Madeya (kier. muz.), Hanny Chojnackiej (reż.) i Mariana Kołodziejki (scenog.). Nigdy nie zapomnę wzruszającej sceny w kościełku góralskim, kiedy otwierająca się ściana ukazywała jakby żywy obraz. To był majstersztyk, najlepsza „Halca” jaką widziałem w Polsce. Praca z p. Kołodziejką to radość i zaszczyt, nie było i długo nie będzie tak genial-

Operowe wspominki

nego artysty. On czuje kolor, technikę teatralną.

- Nie wspominał pan o operze „Nabucco” Verdiego, która w gdańskim wykonaniu była nie tylko krajową, ale i europejską sensacją.

- Ponad sto razy wystawialiśmy „Nabucco” za granicą: w Niemczech przedstawienie

symiuka, Wojciecha Rajskiego, Bogusława Madeya, Zygmunta Rycherta, Jerzy Katlewicza, który z powodu choroby nie mogąc przyjechać na nasze jubileuszowe przedstawienie przysłał przemily list: „Czas spędzony w Gdańsku zaliczam do najpiękniejszych okresów w mojej pracy artystycznej i życiu osobi-

Wielkiego i teatrów austriackich: to były przedstawienia najwyższej rangi.

- Kiedyś był w Operze Bałtyckiej wspaniały śpiewak, było ich wielu, także balet szczyli się wybitnymi indywidualnościami. Jak jest teraz?

- Trudno. Ze śpiewakami słabo w całym kraju. Decydują

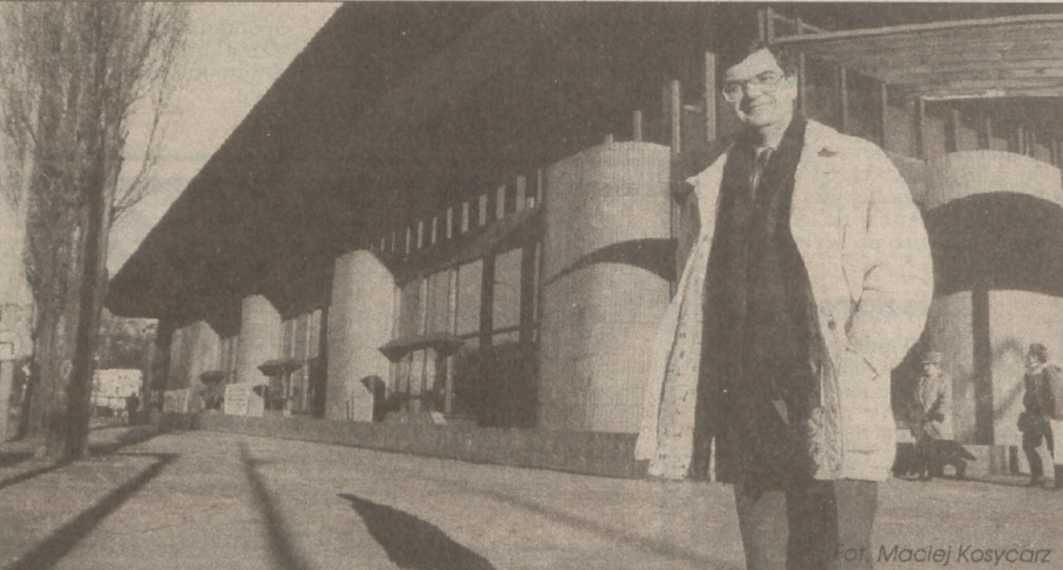

Fot. Maciej Kosycarz

uznano za najlepszy spektakl roku. Znakomita, niezwykle starannie i z talentem przygotowana premiera był „Eugeniusz Oniegin” Wojciecha Rajskiego. Sama pani widzi, ilu udało mi się ściągnąć do Gdańska świetnych dyrygentów: Jerzego Mak-

stym. Gdańsk to po Krakowie miasto, do którego zawsze chętnie wracam.”

Swoje sukcesy miał też Balet Opery Bałtyckiej - „Carmen Suite” czy „Spartakus” z Andrzejem Markiem Stasiewiczem, późniejszym solistą Teatru

pleniadze, najlepsi śpiewają za granicą. Toteż postanowiłem nawiązać współpracę z Wydziałem Wokalno-Aktorskim Akademii Muzycznej. Niech udział w przedstawieniach będzie dla młodych praktyką, tak jak to się dzieje w Balcie Gdańskim.

Pewnie, że marzy mi się, aby nasz teatr wrócił do dawnej świetności.

- Tu było kiedyś za czasów Zygmunta Latoszewskiego pięć dużych premier operowych w sezonie, i to jakich...

- I dlatego w naszych uroczystościach będziemy szczególnie serdecznie wspominali i czuli pamięć dyrektora Latoszewskiego. To pod jego batutą szedł w 1950 roku pierwszy „Straszny dwór” na naszej scenie. W dowód pamięci salę widowiskową Opery Bałtyckiej nazwiemy jego imieniem. Po 45 latach wracamy do „Strasznego dworu” jak do źródła i dedykujemy nasze przedstawienie tym, którzy tworzyli historię naszego teatru: artystom, dyrygentom, śpiewakom, muzykom orkiestrowym, pracownikom warsztatów - tym wszystkim, którzy 11 listopada, w dniu narodowego święta, będą z nami podczas premiery, ale także tym, co odeszli... Cieszy mnie to, że prócz Stefani Toczyńskiej, która za sprawą partii Jadwigi, i prócz naszych czolowych solistów wystąpią też młodzi absolwenci Akademii Muzycznej.

- Czy w tym roku kalendarzowo spodziewana jest jeszcze jedna premiera operowa?

- Tak, „Straszny dwór” skalkulowaliśmy oszczędnie, 16 grudnia wystawimy widowisko muzyczne autorstwa Barbary Wachowicz „Wigilie polskie”. Będzie to spojrzenie w naszą przeszłość narodową. Już znaleźliśmy sponsorów. To szczęście, że nie tylko instytucje, ale i osoby prywatne zaczynają rozumieć nasze trudności i potrzeby, gotowe są wielokrotnie wesprzeć gdańską kulturę muzyczną. Pragnę wszystkim podziękować za szczodrość serca.

Rozmawiała: WANDA OBNIKA



Nasi dzielnicy

Wypiarze - tak mogą o sobie mówić st. posterunkowy MAREK CZERWIŃSKI i st. sierżant RYSZARD SKALSKI - dzielnicy na zamieszkałej przez ok. 4,5 tys. stałych mieszkańców Wyspie Sobieszewskiej.

Latem na wyspę przyjeżdżają tysiące turystów. Tymczasem po ostatnich reorganizacjach przed kilku laty zlikwidowano istniejący tam nieduży komisariat. Jest tylko „wysunięta placówka” - czyli pomieszczenie, w którym funkcjonariusze mogą przyjmować interesantów i wykonywać swoje czynności. Latem zdarza się zaś wiele. Do tragicznych incydentów należą utonięcia: tych na szczęście nie jest wiele. Na co dzień zdarzają się jednak kradzieże, włamania - zwłaszcza dotyczy to, jak w całym Gdańsku, samochodów.

Swoistych problemów dostarcza istniejące od kilku lat w Przegalinie schronisko im. Brata Alberta: jego pensjonariusze są często anonimowi, zaś przy okazji prowadzonych przez policję w całym kraju poszukiwań np. osób zaginionych - trzeba było przyznać, że w Przegalinie pod przegalińskim dachem. Ponieważ dozwolone jest do schroniska trudno - trzeba wędrować.

Nie brakuje na wyspie nieproszonych gości, „bursztyniarzy”. Pozostawione przez nich plaskowe leje są niebezpieczne dla ludzi: mogą okazać się nawet śmiertelną pułapką. Nie

Sopocka woda do wzięcia

Władze Sopotu planują uporządkować kwestię zarządzania miejską siecią wodnokanalizacyjną. Rozpoczęciem jest podpisanie przez kierownika kontraktu z dotychczasowym eksploatatorem - Saur Neptun - Gdańsk oraz budowa własnego zakładu komunalnego. Ostateczna decyzja o wyborze którejś z ewentualności sporczywa w rękach radnych.

Zdaniem Jacka Karnowskiego, wiceprezydenta Sopotu, SNG jest firmą z doświadczeniem, posiadającą potencjał ludzi i sprzętu. Budowa miejskiego zakładu byłaby wprawdzie tańsza, jednak SNG nie dysponuje odpowiednią siłą fachową. Istnieją dwa projekty kontraktu z Saur Neptun. Jeden przygotowany przez SNG, a drugi przez sopocki Wod.-Kan - mówi Jacek Karnowski. Są one rozbieżne.

Będziemy starali się ustalić z SNG, jak w ciągu najbliższych trzech lat wzrastać będzie cena wody.

W najbliższym czasie SNG przedstawić ma swoją propozycję finansową. Zanim jednak podjęta zostanie ostateczna decyzja, planowana jest podwyżka cen wody. Ma ona nastąpić w styczniu lub lutym.

Proponowana przez SNG podwyżka na poziomie inflacji jest dla nas nie do przyjęcia. tłumaczy wiceprezydent.

Ogłoszenia

Koledze dr. inż. AUGUSTOWI RAMSOWI serdeczne wyrazy współczucia z powodu śmierci

SYNA

składają koleżanki i koledzy z Zespołu Szkół Budownictwa Okrętowego w Gdyni

Z głębokim żalem zawiadamiamy, że 1 listopada 1995 r. zmarła nasza najukochańsza Mamusia i Babcia

ś. ↑ p.

ANNA KRUKOWSKA

Msza św. i pogrzeb odbędą się 8 listopada 1995 r.

Pogrążona w smutku Rodzina

UWAGA!

Ceny konkurencyjne!

Oferujemy:

- artykuły spożywcze - szeroki wybór, w tym kilka rodzajów wysokiej jakości makaronów,
- cukier - wszystkie asortymenty: puder, kostka, kryształ,
- napoje - różnego rodzaju, w tym woda mineralna,
- kawa, kakao, herbata,
- tłuszcze, nabiał, przyprawy,
- przetwory owocowo-warzywne,
- chemia gospodarcza - szeroki wybór artykułów.

Zapraszamy

codziennie od godziny 7 do 15

Hurtownia Cukrowni "Nowy Staw" - Tczew

ul. 30 Stycznia 33, tel. (069) 31-67-96

Przedsiębiorstwo Państwowej Komunikacji w Tczewie

zaprasza

do składania ofert na kupno, dzierżawę lub wspólne zagospodarowanie następujących obiektów

- 1) Budynek administracyjny 2-kondygnacyjny o pow. 225 m²
- 2) Budynek magazynowy z przyległym wiatą o pow. 320 m² wraz z przyległym placem o pow. do 1 ha częściowo utwardzony z możliwością zabudowy.

Przedmiotem ofert mogą być poszczególne obiekty z możliwością wydzielenia działek, oraz dróg dojazdowych.

Oferty należy składać w siedzibie przedsiębiorstwa pod adresem: 83-110 Tczew, ul. Rutkowskiego 86.

GDYNIA-GRABÓWEK ul. Podgórna 7 tel./fax 270-652, 270-854

GDYŃSK-ORUNIA ul. Jedności Robotniczej 223/225 tel. 390-220 do 228 w. 282

HURTOWNIA FABRYCZNA BYFUCH; BOCHNIA

KOMPLEKSOWA OBSŁUGA W ZAKRESIE CHŁODNICTWA KLIMATYZACJI

OFERUJEMY:

- lody, narozniki, regaly chłodnicze, zamrażarki,
- komory chłodnicze i mroźnicze (stałe i składane),
- agregaty firmy COOL-MANEUROP, COPELAND,
- klimatyzatory typu window, split.

PROJEKTOWANIE - DOSTAWA - MONTAŻ - SERWIS

GWARANCYJNY - POGWARANCYJNY

ZAPRASZAMY

Ziemia Gdańska

Rycerska wyprawa

Z wizytą u kompanionów

W miniony czwartek z odległego o ponad dwa tysiące kilometrów francuskiego okręgu Limousin wróciła do Gniewa czterdziestokilkusobowa ekipa reprezentująca Centrum Kultury "Zamek".

W jej składzie znaleźli się członkowie Bractwa Rycerskiego, zamkowego chóru gregoriańskiego oraz ekipa techniczna. Całodirektor gdańskiego Muzeum Archeologicznego i Jarosław Strużyński dyrektor zamkowego centrum. Gniewianie przebyli w Limousin na zaproszenie kompanionów-organizacji Les Compagnons du Tour de France. Wyprawa w Gniewie podczas ostatnich wakacji. Zostawili wtedy między innymi ślad swojej wyprawy w dziedzinie: naprawili też wyczerpane elewacje.

Członkowie wspomnianej organizacji zajmują się krzewieniem wiedzy i umiejętności z dziedziny historycznych technik rzemieślniczych. Kompanionami konserwują i remontują budynki i średniowieczne kawiarnie w całej Europie. Członkowie tej grupy pracują i żyją w jej hierarchii zdobywając sukcesy. Poszczególne pozycje zdobywają i osiągnięcia w pracy zawodowej. Warto dodać, iż z tej organizacji wywodzi się słynny inżynier Eiffel, a także konserwatorzy nowojorskiej Słabości.

Naszych dzielnych rycerzy odwiedził w swojej siedzibie Jean Paul Chapelle. Później oficjalnym bankietem i przyjęciem zakończył wizytę. Gniewianie gościli w Urzędzie Regionu Limousin, gdzie apertifem podjęli ich lokalni wiodarze, w Solli-dar mer Pierre Bassard. Ale nie zapomnieli bankietami żyli we

Francji nasi przedstawiciele. W Solignac gniewianie zaprezentowali ponad - dwugodzinny program artystyczny, na który uczyli się walczy rycerskie, tańce i śpiewy i tańce średniowiecznych dworów. W miejscowym klasztorze swój minirecital przedstawił nasz chór gregoriański. Program przygotowany przez gospodarzy obfitował wieloma, niekiedy wprost niesamowitymi, atrakcjami - poinformował reporter "Głosu" Marcin Lipiński, jeden z uczestników wyprawy. Zwiedzaliśmy zamek de Bourdeillers, spacerowaliśmy w olbrzymich czeluściach grot de Villards (odkryto tam freski wykonane przez człowieka przed osiemnastoma tysiącami lat). Jednak największe wrażenie wywołało na nas miasteczko przyszłości Futuroscope. Wszyscy byli zachwyceni światem obrazu i dźwięku tam ukazany. Oprócz tego zwiedziliśmy jeszcze Ośrodek Regionalny Rasy Bydła Limousine oraz zakład "solifer" produkujący stalową armaturę do betonu.

W przeddzień wyjazdu brać rycerską na uroczystej kolacji daniami ludowymi podjął szef Międzynarodowego Ośrodka Pobytu w Limoges - Saint Andre. W drodze powrotnej gniewianie zatrzymali się w niemieckim regionie Mittel Fran-ken, gdzie uczestniczyli (chór) w mszy św.

Francja to fantastyczny kraj z piękną zielenią. A ludzie? Cóż, kompanioni z Limousin byli dla nas wspaniałymi gospodarzami - stwierdził na zakończenie M. Lipiński.

RAFAŁ BŁADZIKOWSKI

Kaszubi głosowali na Wałęsę

W czterech kaszubskich gminach byłego powiatu kartuskiego (Kartuzi, Żukowo, Sierakowice i Somonino) zdecydowane zwycięstwo odniósł Lech Wałęsa. W tychże gminach na drugim miejscu uplasował się Aleksander Kwaśniewski.

W gminie Kartuzi uprawnionych do głosowania było 20 179 osób. W wyborach udział wzięło 14 834, co oznacza, że frekwencja wyniosła 71,8 procent. Głosem nieważnym było 338. Na Lecha Wałęsę głosowało 9270 wyborców, a na Aleksandra Kwaśniewskiego - 2095. Poza miastem największe poparcie otrzymał Wałęsa w Mirachowie, gdzie na jego kandydaturę oddano 464 głosy, a na lidera SLD tylko 34 głosy. Jeszcze więk-

szą różnicę głosów odnotowano w Prokowie, gdzie odpowiednio pierwszy z nich otrzymał 512 głosów, a drugi 48. W jednym z dwóch największych obwodów w mieście Kartuzi (obwód nr 1) na Wałęsę głosowało o 897 więcej wyborców niż na Kwaśniewskiego. W 7 żukowskich obwodach uprawnionych do głosowania było 12 202 mieszkańców. W największym obwodzie w mieście (lokal wyborczy w żukowskiej podsta-

wówce) uprawnionych do głosowania było 2776 osób, a udział wzięło 2054. Frekwencja wyniosła więc ponad 73 procent i w takich proporcjach kształtowała się w pozostałych obwodach. Największym poparciem cieszył się Wałęsa w Chwaszczyźnie, gdzie przebił swojego rywala sześciokrotnie. Najmniej zwolenników miał w Leżnicy. Tam zdystansował Kwaśniewskiego tylko trzykrotnie. Ogółem w żukowskiej gminie na aktualnego prezydenta oddało swoją głos 5443 wyborców, a na Aleksandra Kwaśniewskiego 1065 osób.

Wyjątkowo wysoka frekwencję odnotowano w sierakowickiej



Stare na nowe

Jeszcze do niedawna stały tablice z napisem "Witamy w gminie Żukowo". Stare i mocno już nadreżone zamieniono na nowe. Na aktualnych tablicach naniesiono są granice gminy, główne drogi dojazdowe oraz siedziba "stolicy". Na terenie całej gminy jest ich siedem. Dodatkowo przy tablicach z nazwą miejscowości zamontowano cztery herby Żukowa. Pomysłodawcą i wykonawcą jest firma reklamowa Jerzego Pontusa. Na upiększenie i stosowną informację samorząd wydał 66 mln starych złotych.

Fot. Longina Templin

gminie - 74,4 procent. W obwodzie nr 2 (Urząd Gminy) wyniosła ona aż 81 procent. Na Wałęsę głosowało 5067 wyborców, a na Kwaśniewskiego 551. Prawdziwy rekord padł w Mojuszu, gdzie różnica głosów pomiędzy oboma kandydatami była 11-krotna.

W czterech obwodach somonińskiej gminy ważnych głosów (na 5211 uprawnionych do głosowania) oddano 3434. Przy 68-procentowej frekwencji najwięcej, bo 2299 osób wypowiedziało się za Wałęsę. Najwięcej zwolenników miał w Goręczynie oraz od 64 do 66 procent w pozostałych obwodach - w Egierowie, Somoninie i Hopowie. Za Wałęsą i Kwaśniewskim znaleźli się: Olszewski, Gronkiewicz-Waltz, Kuroń, Pawlak, Lepper i Korwin-Mikke.

LONGINA TEMPLIN

Uwaga rolnicy! Zwalczenie chwastów w zbożach i w rzepaku

Wojewódzka Stacja Kwarantanny i Ochrony Roślin w Gdańsku zwraca uwagę, że w dalszym ciągu są sprzyjające warunki do rozwoju chwastów w uprawach rzepaku ozimego i zbóż ozimych. Lustracje upraw wykazały duże nasilenie chwastów dwuliściennych i jednoliściennych. W związku z tym przypominamy o wykonaniu jesiennych zabiegów jednym z poniższych preparatów, uwzględniając termin i fazę rozwojową roślin.

I. Na chwasty dwuliścienne w rzepaku ozimym stosować: - po wschodach w fazie 3-4 liści rzepaku: Lontrel 300 + Kerb 50 WP; Lontrel 300; Lontrel 300 + Cresopur 225 SL - po wschodach w fazie 4-6 liści rzepaku: Cresopur 500 SC/225 SL; Kerb 50 WP/500 SC; Pradone TS 75 WP

II. Na samosiewy zbóż, perz, młotki zbożowa w rzepaku ozimym należy użyć: - po wschodach w fazie 4-6 liści rzepaku: Focus Ultra 100 EC, Nabu 20 EC, Fusilade Super, Targa 10 EC, Targa Super 5 EC, Agil 100 EC.

III. Na chwasty dwuliścienne i młotki zbożowa w pszenicy ozimej, pszenicy i jęczmieniu ozimym stosować: - od fazy 3-4 liści zboż do końca wegetacji jesiennie: Aminoplek Super 46 SL, Arelon 75 WP, Arelon dyspersyjny 500 SC, Arelon forte 61,5 WG, Bladex 500 SC, Bladex 50 WP.

IV. Na młotki zbożowa w pszenicy ozimej: - jesienią od fazy 2-3 liści do pełni krzewienia zboża: Puma Super, Grasp 100 EC.

Uwaga! Preparatów: Dicuran 80 WP, Lentipur 80 WP, Tolurex 80 WP nie należy stosować w dawce 2 kg/ha w pszenicy ozimej odmian Aimant i Alba ze względu na ich fitoksyne właściwości.

Preparaty oznaczone gwiazdką stosować tylko w pszenicy ozimej i pszenicy zimowej.

Należy ściśle przestrzegać dawek, terminów i sposobów stosowania preparatów zgodnie z instrukcją na opakowaniu.

ZBIGNIEW GABRYŚZAK

W Tczewie

Remont zakończono dziury pozostały

W ubiegłym tygodniu zakończył się remont ulicy Spółdzielczej w Tczewie. Przez cały czas trwały prace przy wykopaniu i remontowaniu kanalizacji. W ubiegłym tygodniu zakończył się remont ulicy Spółdzielczej w Tczewie. Przez cały czas trwały prace przy wykopaniu i remontowaniu kanalizacji. W ubiegłym tygodniu zakończył się remont ulicy Spółdzielczej w Tczewie. Przez cały czas trwały prace przy wykopaniu i remontowaniu kanalizacji.

W ubiegłym tygodniu zakończył się remont ulicy Spółdzielczej w Tczewie. Przez cały czas trwały prace przy wykopaniu i remontowaniu kanalizacji. W ubiegłym tygodniu zakończył się remont ulicy Spółdzielczej w Tczewie. Przez cały czas trwały prace przy wykopaniu i remontowaniu kanalizacji.

Nie jedyny niestety to przykład fuszerki na tym osiedlu. Niedawno np. obniżono chodniki z myślą o niepełnosprawnych. Chodnik obniżono m.in. przy kiosku na ulicy Partyzan-tych. Prowadzenie robót drogowych, bez jakiegokolwiek dozoru ze strony fachowców, to największe marnotrawstwo pieniędzy. A tych, wiadomo, w tczewskim budżecie nie jest za wiele. (na.)

Świadczenia emerytalne u listonosza

Urząd Pocztowy w Gniewie podjął decyzję, że świadczenia emerytalne i rentowe dostarczane będą wyłącznie za pośrednictwem doręczycieli. Wcześniej takie zasady wprowadzono także w Tczewie.

Podobnie jak w Tczewie, tak też w Gniewie, przed tamtejszym budynkiem poczty, w dniach poprzedzających wypłaty rent i emerytur gromadzili się od wczesnych godzin rannych tłumy klientów. Po otwar-

ciu urzędu szturmowano niewielką poczekalnię, paralizując jednocześnie normalne funkcjonowanie urzędu. Temu zjawisku towarzyszyły głośne epitetki i nieuzasadnione pretensje pod adresem urzędników poczty, którzy Bogu ducha winni nie ponosili winy za np. opóźnione przekazy pieniędzy z ZUS.

Teraz trzeba będzie oczekiwać w pieleszach domowych kiedy do nas zapuka listonosz. (gab)

Na Kociewiu i Kaszubach

Ille zachowało się w naszym regionie dworów i dworczków pamiętających z przelomu XIX i początku XX wieku? To trudne pytanie, przynajmniej dla zwykłego zjadacza chleba.

Postanowiliśmy przyjrzeć się bliżej tym zabytkom, są one bowiem w rejestrze wojewódzkiego konserwatora zabytków w Gdańsku i podlegają jako takie ochronie prawnej. W ostatnich kilkunastu tygodniach odwiedziliśmy wszystkie gminy Kociewia i Kaszub, te właśnie w których istnieje jeszcze znaczna liczba obiektów. Było to dość nuda licząc już nabytych na licznym kilometrach. Materiałów sporo ciekawe spostrzeżenia, ludzie i smutnych, przyjemnych i znane wydarzenia sprzed wieki, wielu lat. Wiele dworczków ma swoje legendy i opowieści z tej ziemi. A nawet praw-

zamarznięte jezioro zapadł się i zniknął w jego głębinach. I oddał, w czasie mroźnych zimowych zawałów śnieżnych dochodzą stamtąd poprzez świst wicheru jęki i żalonne wołania o pomoc. Przy wtórze tych ściana krew lamentów, wylana się z lodowatej toni jedynie panna młoda i wróciwszy do dworku, poszukuje babki, chcąc wybagać dla siebie przebaczenie... Tyle legenda.

W Mirachowie natomiast (to w gminie Kartuzi), w sąsiedztwie dworku stała zaniedbana i opuszczona - również zabytkowa - kapliczka z 1740 roku. Któregoś dnia dziewczęta z miejscowej szkoły podstawowej postanowiły ją uporządkować. Wtedy to Matka Boska ukazała się uśmiechnięta i zadowolona. Wieść rozeszła się szybko i wówczas mieszkańcy wsi przypomnieli sobie o samotnej Matce Bożej i w bardzo szybkim czasie kapliczkę gruntownie odremontowano i ogrodzono. Teraz z daleka widać mieniącą się w słońcu białą kapliczkę z następującej pomocy". Jedną z tych dziewcząt Maria H.B. wstąpiła do Zakonu Urszulanek Unii Rzymskiej. W lipcu tego roku złożyła wieczyste śluby w mirachowskim kościele, po czym udała się do kapliczki, do ukończonej Matki Boskiej.

Powróćmy do dworczków. W pierwszym rzędzie trzeba powiedzieć, że nie wszystkie gminy naszego regionu dostąpiły zaszczytu posiadania na swoim terenie zabytkowych dworczków. Mówiąc wprost, omińmy wszystkie kłopoty związane z utrzymaniem bądź ulokowaniem w odpowiednich rękach tych obiektów. Jest to bowiem kosztowny kłopot. Na Kaszubach najczęściej zespołów dworsko-parkowych (dziewięć

ilościowo nie odbiega Kociewie. Przy czym po sześć jest w gminach Subkowy i Starogard, po parę w Morzeszczynie, Sępólnie, Tczewie, Gniewie, Skarszewach, Trąbkach Wielkich i Cedrach Wielkich. Nie są to być może pełne dane, bo taki rejestr udało się wyciągnąć z kartotek. Wędrując po terenie stwierdziliśmy bowiem, że stan faktyczny nie pokrywa się z rejestrami. Dworku nie ma już

np. w Małej Słońcy (gmina Subkowy). Wiele osób wskazywało nam miejsca, w których są podobno dworki. Czy są zabytkami, tego dotąd z braku czasu nie potwierdziliśmy.

Po zakończeniu drugiej wojny światowej bardzo różne losy towarzyszyły tym zabytkom. Wiele należało do Państwowych Gospodarstw Rolnych, które dbały lub nie o te obiekty, chociaż najczęściej decydo-

wały finanse. Mieścili się w nich biura gospodarstw, przedszkola, biblioteki, ośrodki kultury, mieszkali także pracownicy pegeerów. Z chwilą likwidacji tego sektora gospodarczego, nastąpiła w większości bardzo szybka degradacja dworczków. Zabrakło gospodarza. Wygrały one, które stosunkowo wcześniej znalazły odpowiednich właścicieli. Tak było np. w Opaleniu, gdzie przez lata z powodzeniem funkcjonował Uniwersytet Ludowy. W Starbieniu (gm. Choczewo) cały zespół dworsko-ogrodowy poddany został gruntownej rewaloryzacji i adaptacji na placówkę szkoleniowo-oswiatową, a to za sprawą głównego inwestora - Kaszubskiego Uniwersytetu Ludowego w Więzycy. Całość lśni w słońcu. Piękny architektonicznie dworek w Rybakach (gm. Subkowy) dostał się w ręce prywatnych właścicieli, którzy dużymi nakładami przywracają jego dawną świetność. W Zwartowie (gm. Choczewo) też piękny obiekt dworski i rozległe tereny parkowe zawsze były i są nadal w troskliwych rękach. Mieści się tu Ośrodek Wczasowo-Szkoleniowy "Relaks". Wzorcowy. Także w Zwartowie, prezentuje się wspomniany wcześniej dwór w Salinie.

Przykre ale prawdziwe. Wiele obiektów jest mocno zdewastowanych, część to prawie ruiny. Tak jest np. w Mostach (gm. Kosakowo), Żarnowcu (gm. Krokowa), Bożym polu Małym i Wiktorowie (gm. Łęczycze) czy Biebrowie (gm. Choczewo). Pociągające, że sporo zabytków ma już obecnymi właścicielami, którzy zadanie na lata, bowiem odbudowa i to według wskazań konserwatora zabytków, pochłonie grube miliardy licząc w starych złotych.

ZBIGNIEW GABRYŚZAK

Na zdjęciu: Typowy dworek z XVIII w. w Mirachowie.



W Strzelnie

Turniej skata

Na Śląsku i Kaszubach grano kiedyś zawzięcie w skata. Nie wiem jak Ślązacy, ale Kaszubi, przynajmniej w rejonie puckim, ten rodzaj karcianych tradycji jeszcze kultywują i pogrywają.

Właśnie, 11 bm. w sali DK, w Strzelnie, odbędzie się czwarty już turniej skata, organizowany przez Centrum Kultury Gminy Puckiej i Radę Gminy Ludowych Zespołów Sportowych. - Zapowiada się - mówi dyrektor Centrum Brunon Czeszke - udział około 30 uczestników, z 6-8 wsi. A więc m.in. Strzelna, Darżubia, Starzyna, a także sąsiadujących z gminą pucką Tupadę. Zapowiedzieli się także policjanci z Komendy Rejonowej w Pucku. (gab)

Nicponia

Ślad cmentarzyska

Okolice Nicponi koło Gniewa kryją podobno tajemnice z epoki żelaza. Potwierdzają to m.in. ostatnie dwa znaleziska. Przed dwoma laty, w czasie prac ziemnych odkryto tu trzy pochówki ciałopalne w glinianych naczyńkach. Niedawno zaś przy budowie wodociągu w Nicponi na głębokości jednego metra wykopano dwie urny z okresu rzymskiego. Jedną z nich wypełniona była prochami i szczątkami ludzkich kości. W jednym i drugim przypadku, niecodziennymi wykopaliskami zainteresowali się archeolodzy z Muzeum Archeologicznego w Gdańsku. Wg wstępnych badań, być może jest to ślad większego cmentarzyska z początku epoki żelaza. (gab)

W Muzeum Wisły

Tczewskie Triennale

11 listopada br. o godz. 19 w Muzeum Wisły w Tczewie zostanie ogłoszone i otwarte wystawie prac połączone z wręczeniem nagród najlepszym twórcom Ogólnopolskiego Konkursu Graficznego - Triennale Tczewskie - Grafika Małych Miast".

Jest to pierwsza tego typu impreza i to na taką skalę w ogrodzie Sambora. Napłynęło 151 prac od 56 artystów z całego kraju. Właśnie przed półtora rokiem zrodził się taki pomysł w gronie Stowarzyszenia Rozwoju Ziemi Tczewskiej "Grif", jako jedna z form promocji miasta i przyciągnięcia tu znanych artystów. Pomysł udał się.

Znani są już laureaci konkursu, ale zostawiamy to na relację z uroczystości w Muzeum Wisły. Możemy jedynie nadmienić, że w myśl zasady triennale, prace nagrodzone i wyróżnione pozostają w Tczewie. (gab)

W Morzeszczynie

Młodzi krasomówcy

Dużą popularnością cieszy się w Morzeszczynie Gminny Konkurs Krasomówcy. Trzeba było posłuchać jak pięknie mówią w języku ojczystym a nawet w gwarcie kociewskiej najmłodszy i starsi uczniowie szkół podstawowych z tej gminy.

W grupie młodszej najwyższe ocenił talent Marii Kubackiej z Nowej Cerkwi, a potem Małgorzaty Muchowskiej (Nowa Cerkiew) i Elżbiety Maciejewskiej (Kierwałd). Wśród starszej młodzieży zwyciężył Michał Muszyński przed Moniką Leszczyńską (oboje z Morzeszczyna). (gab)

Tczew

Gimnastyka w wodzie

Od 7 bm. Miejski Ośrodek Gimnastyki Korekcyjno-Kompensacyjnej w Tczewie rozpoczął zajęcia dla dzieci i młodzieży właśnie w zakresie gimnastyki korekcyjnej w wodzie. Zajęcia prowadzone będą na małym basenie krytej pływalni przy ul. Wojska Polskiego (dawny OSIR) we wtorki w godz. 16.50-17.35 i 17.40-18.25. Program zajęć oparty jest o najnowsze światowe osiągnięcia nauki i praktyki z dziedziny pływania korekcyjnego. Informacje pod nr telefonu 31-20-12. (gab)

Z Gniewa

Najładniejsze posesje

To dobrze, że w wielu środowiskach prowadzone są różnorodne konkursy z zakresu estetyzacji wsi, wyglądu posesji, ukwieconych ogrodów czy balkonów. W Gniewie zakończył się właśnie konkurs pn. "Najpiękniejsza posesja 95". Nagrodzono 22 posiadłości, a wyróżniono prawie 80, zarówno w miasteczku jak i gminie. Wyróżniono także 8 obiektów użyteczności publicznej.

Zaproszenie do zamku

Udany okres turystyczny i turniejowy przeszedł już do historii Zamku Gniewskiego. Tętni tu jednak życie m.in. na II piętrze skrzydła zachodniego. Działają kluby - szachowy i brydżowy, mają swoje zajęcia - orkiestra dęta, chór gregoriański i ognisko muzyczne. Czynne są również dwie wystawy: archeologiczna i kowalska artystyczna. Zwiedzanie codziennie (prócz poniedziałków) w godz. 9-17.

w tym również samego zamku. Przy okazji informacja, że Bractwo Rycerskie Zamku Gniewskiego przyjmuje w swe szeregach kandydatów na przyszłych rycerzy. (gab)

Dział „Ziemia Gdańska” redaguje Andrzej Kowalski - kierownik (tel. 31-31-46) wraz z zespołem: Krystyna Myjkowska, Longina Templin, Franciszek Marszałek, Marian Pachnia, Zbigniew Gabryśzak, Krystian Gojtowski, Remigiusz Grzela.

DOM OSIEDLE MIASTO z "GŁOSEM"

ARCHITEKTURA I URBANISTYKA

Współpraca redakcyjna
W.M. Pracownia Projektowania Miasta - Gdańsk
 arch. Paweł Wład Kowalski, arch. Anita Wilczyńska

Jest to stała rubryka poświęcona problemom zagospodarowania miasta, architektury i budownictwa. Zapraszamy do współpracy wszystkich zainteresowanych planowaniem, urządzaniem i "meblowaniem" naszego wspólnego domu - miasta. Poruszamy tu wszelkie problemy związane z ich zabudową, planami rozwoju, słowem to wszystko co powinno interesować ich mieszkańców, którzy współuczestniczą w ich urządzaniu i zagospodarowaniu. Rubryka DOM - MIASTO z "Głosem" jest forum wymiany poglądów i kształtowania opinii na temat architektury i urbanistyki najbliższego otoczenia by je przekształcać i budować coraz piękniej i bardziej funkcjonalnie. Mieszkanie odnawiamy i zmieniamy w nim meble co jakiś czas, na wygodniejsze, nowocześniejsze. Z miastem, z najbliższym otoczeniem domu, miejscem pracy, zakupów, wypoczynku trzeba podobnie. Jest to przestrzeń, w której żyjemy wspólnie, niech więc gazeta stanie się rodzinnym stołem dyskusji lokalnej społeczności na ten temat. Zainteresowanych prosimy o kontakt z Pracownią lub redakcją "Głosu Wyrzeża" tel. 312145.

W.M. Pracownia Projektowania Miasta Sp. z o.o.
 80-288 Gdańsk ul. Piecewska 27 tel. (0 58) 47 66 47

komputerowe projektowanie budownictwa ogólnego i mieszkaniowego
 plany zagospodarowania, mapy komputerowe,
 doradztwo inwestycyjno - budowlane, nadzory i zastępowo inwestorskie
 promocja inwestycji i technologii budowlanych, usługi AutoCAD

Budujemy razem: lekki szkielec drewniany

Prosto spod piły?

Pisanie na temat jakości drewna konstrukcyjnego stosowanego w budownictwie szkieletowym jest tematem bardzo niewdzięcznym.

Z jednej bowiem strony staje się po stronie przyszłych inwestorów, nieświadomych zagrożeń jakie stwarza stosowanie drewna surowego na konstrukcję budynku. Z drugiej - występuje się przeciwko firmom wykonawczym, dla których jakość drewna konstrukcyjnego jest bez znaczenia.

Niestety, przyznać trzeba, że wiele firm wykorzystuje niewiedzę przyszłych użytkowników drewnianych domów. Firmy te nie zainteresowane są inwestowaniem w drewno suszone i strugane, które jest o 25-30 proc. droższe od drewna surowego, wyjętego bezpośrednio spod piły. Budują domy z materiału tańszego, licząc na zwiększone zyski. Oferują drewno, które w żaden sposób nie ma się nijak do jakości wymaganej przez technologię, które w żadnym stopniu nie gwarantuje trwałości budynku.

Stosowanie mokrego drewna na konstrukcję budynków jest podstawowym błędem występującym w naszym rynku budownictwa szkieletowego.

Tu warto zwrócić uwagę na zagrożenia jakie stwarza użycie surowego drewna:

- obniżenie wytrzymałości konstrukcji, drewno o wilgotności 15 proc. ma wytrzymałość na zginanie o 60-75 proc. większą niż drewno z drzewa świeżo ściętego.
- szybką destrukcję drewna, zamknięte w ścianie nie mając możliwości szybkiego wyschnięcia ulega zaparzeniu i narażeniu na siniznę, pleśń i grzyby,
- zniszczenie właściwości cieplnych izolacji, przez wodę powstającą ze skraplania się wilgoci pochodzącej z drewna,
- spękania płyt gipsowych ścian i sufitów, podczas wysychania drewniane elementy podlegają skurczeniu się - skracaniu (stabilność wyńfarów drewno osiąga dopiero przy wil-

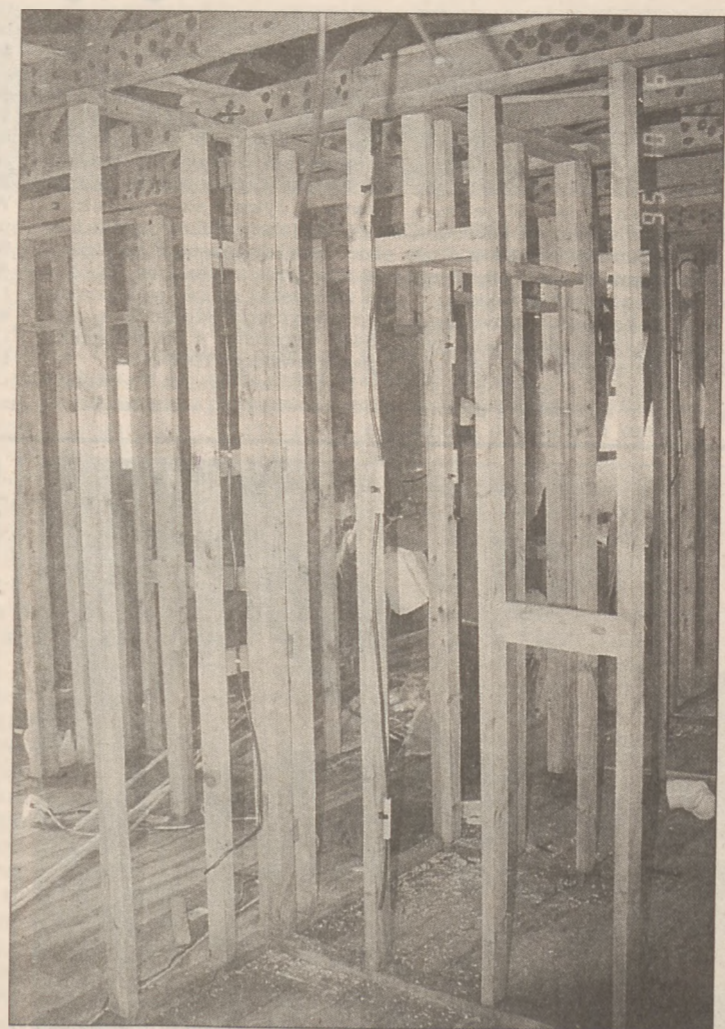

gotności 14 proc., jednak przed osiągnięciem takiego stopnia wilgotności ulega kurczeniu się o 1 proc. na każde 4 proc. utraty wilgotności).

• zółtawe wykwity na płytach gipsowych spowodowane nadmiarem wilgoci w ścianie.

Jakiego drewna należy wymagać od wykonawcy?

Drewno przywiezione na budowę nie powinno mieć wilgotności większej niż 18-19 proc. Przyjmując się, że w trakcie budowy, trwającej przeważnie kilkanaście tygodni, drewno przesychnie do około 14 proc. zapewniając maksymalną wytrzymałość, niezmiennosć wymiarów. Przy takiej wilgotności nie musimy obawiać się zwichrowania elementów konstrukcji budynku.

Przy omawianiu jakości drewna wymaganego na konstrukcję budynku, nie sposób nie zwrócić

uwagi na zakres mechanicznej obróbki drewna. Zaleca się, by elementy konstrukcyjne były czterostronnie strugane. Zapewnia to nie tylko stabilność wymiarów. Należy bowiem zwrócić uwagę także na ochronę przeciwoogniową drewnianej konstrukcji budynku. Drewno strugane, w stosunku do drewna wychodzącego z bezpośrednio spod piły, jest bardziej odporne na działanie płomieni ognia, ponieważ płomień ognia ślizga się po jego gładkiej powierzchni. Z tego samego powodu drewno strugane podlega mniejszemu zagrożeniu ze strony owadów.

Na pytania Czytelników odpowiadamy pod numerem tel. 31-68-51 w. 31.

WOJCIECH NITKA
 Centrum Budownictwa Szkieletowego

rozporządzenie Rady Ministrów z dnia 22.06.1993 r. w sprawie udzielenia dotacji na wypłatę premii gwarancyjnej od wkładów oszczędnościowych na budownictwo mieszkaniowe (Dz.U. nr 59 z 1993 r., poz. 268);

ustawa z dnia 14.10.1991 r. o zmianie niektórych warunków przygotowania inwestycji budownictwa mieszkaniowego w latach 1991-1995 oraz o zmianie niektórych ustaw (Dz.U. nr 103 z 1991 r., poz. 446).

Rzut na taśmę

Ostatni dzwonek dla posiadaczy książeczek mieszkaniowych

Posiadacze książeczek mieszkaniowych mogą wykorzystać je na różne cele związane z poprawieniem swoich warunków lokalowych. Przystępuje im wówczas premia gwarancyjna albo rekompensata. Jeśli zgromadzony wkład przeznaczą na inne cele, tracą prawo do budżetowych dotacji.

Jak oblicza się rekompensatę

Rekompensata wynosi 10 proc. średniej w danym województwie ceny mieszkania o powierzchni 50 m kw. zbudowanego w spółdzielczym wielorodzinnym budownictwie mieszkaniowym, obliczonej przez wojewodę według stanu na dzień jej wypłaty. Podobnie jak premia gwarancyjna nie może być wypłacana zaliczkowo. Kandydaci spełniający warunki do otrzymania rekompensaty zamierzający podjąć we własnym zakresie budowę domu jednorodzinnego lub wspólną budowę domu mieszkalnego dla zaspokojenia własnych potrzeb mieszkaniowych - jeśli nie skorzystali z rekompensaty - mogą wystąpić do zarządu gminy z wnioskiem o sprzedaż lub oddanie gruntów w użytkowanie wieczyste w trybie publicznego przetargu ustnego ograniczonego tylko do tych osób.

Natomiast kandydatom zamierzającym podjąć we własnym zakresie przebudowę strychu, suszarni albo innego pomieszczenia niemieszkalnego na cele mieszkaniowe w budynkach komunalnych zarząd gminy udostępni stosowne pomieszczenia w drodze bezprzetargowej i w pierwszej kolejności.

Wypłacenie rekompensaty, nabycie suszarni, strychu lub innego pomieszczenia niemieszkalnego lub zawarcie umowy sprzedaży bądź oddania gruntu w wieczyste użytkowanie powoduje skreślenie kandydata z listy prowadzonej przez wojewodę lub rejestru spółdzielni mieszkaniowej.

Podstawą prawną dochodzenia prawa do rekompensaty lub premii jest:

rozporządzenie Rady Ministrów z dnia 22.06.1993 r. w sprawie udzielenia dotacji na wypłatę premii gwarancyjnej od wkładów oszczędnościowych na budownictwo mieszkaniowe (Dz.U. nr 59 z 1993 r., poz. 268);

ustawa z dnia 14.10.1991 r. o zmianie niektórych warunków przygotowania inwestycji budownictwa mieszkaniowego w latach 1991-1995 oraz o zmianie niektórych ustaw (Dz.U. nr 103 z 1991 r., poz. 446).

Kto dostanie premię
 Warunkiem koniecznym do otrzymania premii gwarancyjnej

jest posiadanie książeczki mieszkaniowej wystawionej do dnia 23.10.1990 r. oraz posiadanie wkładów oszczędnościowych na książeczce mieszkaniowej przez okres nie krótszy niż 5 lat. Premia gwarancyjna ma rekompensować różnicę między wzrostem cen mieszkań a wysokością odsetek od zgromadzonego wkładu.

Premia należy się posiadaczom książeczek, którzy:

- uzyskali spółdzielcze prawo do lokalu mieszkaniowego lub prawo do domu jednorodzinnego w spółdzielni mieszkaniowej;
- nabyli w drodze zakupu lub zamiany własnościowo, spółdzielcze prawo do lokalu mieszkalnego lub domu jednorodzinnego w spółdzielni mieszkaniowej;
- nabyli w drodze zakupu lub zamiany własności lokalu stanowiącego odrębną nieruchomość lub domu jednorodzinnego;
- prowadząc budowę własnego domu jednorodzinnego, osiągnęli stan zaawansowania budowy w wysokości co najmniej 20 proc. wartości kosztorysowej stanu surowego zamkniętego.
- nabyli w drodze budowy lub nadbudowy budynku bądź przebudowy pomieszczeń niemieszkalnych własność lokalu mieszkalnego;
- zadysponowali wkładem oszczędnościowym na książeczce mieszkaniowej na spłatę zadłużenia z tytułu kredytu na budownictwo mieszkaniowe, od którego nie spłacone odsetki są wykupywane ze środków budżetu państwa na podstawie odrębnych przepisów.

Jeśli ktoś posiada już dom lub mieszkanie, a nie zlikwidował książeczki, nie traci prawa do premii (może z niego skorzystać, jeśli nie. Kupi nowe mieszkanie).

Jak oblicza się premię

Premia udzielana jest po złożeniu przez właściciela książeczki mieszkaniowej wniosku o jej likwidację i wypłatę premii. Wniosek ten należy złożyć w ciągu 90 dni od zajęcia zdarzenia, z którym wiąże się udzielenie premii. Wniosek ten należy złożyć w ciągu 90 dni od zajęcia zdarzenia, z którym wiąże się udzielenie premii gwarancyjnej. Premia może być wypłacona dopiero po właściwym udokumentowaniu kupna domu

lub mieszkania, budowy domu bądź przydziału mieszkania. Premia jest naliczana w odniesieniu do wysokości wkładów przekraczających kosztów budowy 55 m kw. powierzchni użytkowej mieszkania w domu wielorodzinnym lub 70 m kw. domu jednorodzinnego. Oblicza się ją na podstawie wskaźnika przeciętnego 1 m kw. powierzchni użytkowej budynku mieszkalnego, który ustalono na kwartał, w którym posiadacz książeczki nabył prawo do uzyskania premii. Wskaźnik przeciętny ustalono kwartał Ministerstwo Gospodarki i Przemysłu i Budownictwa w porozumieniu z Ministerstwem Finansów, biorąc pod uwagę kalkulację kosztów we wszystkich sektorach budownictwa i regionach kraju.

Premia jest udokumentowana przez bank prowadzący rachunek oszczędnościowy. Jej wypłatę zależy od tego, w jakim okresie i ile wpłacono się na książeczki. **Rekompensata może otrzymać osoba, której w dniu wejścia w życie w życie (tj. 29.11.91 r.) spełniały następujące warunki:**

- były kandydatami do spółdzielni mieszkaniowych objętych listami prowadzonymi przez wojewodę lub zarejestrowanymi w spółdzielniach mieszkaniowych;
- zgromadziły do dnia 31.12.1990 r. wymagane wkłady mieszkaniowe;
- były pełnoletnie;
- nie posiadały samodzielnych mieszkań bądź mieszkań w lokalach, w których na osobę przypada mniej niż 5 m kw powierzchni mieszkalnej.

Warunkiem wypłacenia rekompensaty jest udokumentowanie przez wnioskodawcę wydatków na cele mieszkaniowe w kwocie nie niższej niż dwukrotna wysokość rekompensaty.

Rekompensata jest przeznaczona na uzupełnienie wydatków niesionych przez kandydata na budowę budynku mieszkalnego; wkład mieszkaniowy lub budowlany do spółdzielni albo innej jednostki organizacyjnej budownictwa mieszkaniowego;

- nadbudowę i rozbudowę budynku mieszkalnego na cele mieszkalne;
- przebudowę strychu, suszarni albo innego pomieszczenia niemieszkalnego na cele mieszkaniowe;
- remont, modernizację, renowację mieszkań i budynków mieszkalnych.
- zakup mieszkania.

Drewniana przyszłość Modelowy dom powstanie w Lublinie

Przed rokiem, na targach Housebuilding w Gdańsku rozpoczęło działalność ogólnopolskie Stowarzyszenie Budowniczych Domków Jednorodzinnych.

Już tegoroczne wyniki tej gałęzi gospodarki potwierdzają słusność wyboru założycieli: po raz pierwszy od lat, więcej oddano w tym roku do użytku domów jednorodzinnych, budowanych w systemie "małej inwestycji", niż lokali w budynkach wielorodzinnych. Wspólnie działania prekursorów - twierdzą - mają ułatwić życie i budowanie ich następcom.

Propagujący tanie budowanie, którego koszt mieścić się może w zasięgu finansowej wydolności średnio zarabiającej rodziny, chcą przeprowadzić dowód tej tezy, że można właśnie tak. Niebawem w Lublinie rozpocznie się budowa modelowego domu. Jego wnętrza będą dostępne dla chętnych przez pięć lat, mieszkać się w nim będzie również biuro stowarzyszenia, gdzie można będzie uzyskać informacje, rady, pomoc.

Dom ma zostać wybudowany w technice lansowanej również przez nas na łamach "Domu z Głosem" - szkielec drewniany. Walory domu, systemu budowania - zdecydowały o takim wyborze. Technologia znajduje w kraju coraz więcej zwolenników. Niestety, cychają na nich różne pułapki - i o tym między innymi pisze w kolejnych numerach "Domu z Głosem" Wojciech Nitka.

W tym roku w Gdańsku powstało Centrum Budownictwa Szkieletowego przy ul. Chmielnej. Tam również wszyscy zainteresowani wybudowaniem taniego domu (a zazwyczaj trzeba, że coraz więcej potrzebujących decyduje się na samodzielność w wykonawstwie!) mogą szukać rady, pomocy, wsparcia, fachowych rad. Można dostać literaturę i wskazówki. A potem - już tylko budować.

Rysowanie na ekranie Komputer „sam” projektuje

Dotychczas starałem się zwrócić uwagę na fakt, że komputery coraz silniej wkraczają również w dziedzinę naszego życia zwaną projektowaniem. Powstał nawet wszechmocny skrót - CAD - co w tłumaczeniu z angielskiego znaczy Komputerowe Wspomaganie Projektowania. Obecnie chciałbym podzielić się doświadczeniami związanymi z wykorzystaniem komputera (z odpowiednim oprogramowaniem oczywiście) w projektowaniu architektonicznym.

Po pierwszym, drugim a nawet trzecim wstępnym spotkaniu z inwestorem - zleceniodawcą mamy mniej więcej obraz tego, co chciałby on uzyskać. A więc skalę założenia, liczbę i wielkość pomieszczeń, ich funkcje, zarys kubatury itd. Szkicowaliśmy trochę podczas rozmów, mamy w wyobraźni przyszły obraz obiektu. Czas więc przejść do konkretów. Siadamy przed monitorem i uruchamiamy komputer...

Bezboleśnie przejście z papierowej fazy koncepcji do cyfrowej fazy dokumentacji technicznej jest możliwe w prosty sposób za pomocą nieskomplikowanego, dwuwymiarowego programu nakładkowego - DYBY Pakiet Architektoniczny. Jest to nakładka do programu AutoCAD w wersji 12 polskiej lub angielskiej. Umożliwia w prosty, intuicyjny sposób (zbliżony do kreślenia ręcznego) narysowanie rzutów, przekrojów i elewacji projektowanego obiektu. Jednym poleceniem rysowania jest np. ściana - od punktu, do punktu od razu wleci linia symbolizująca wszystkie warstwy ściany. Wstawienie stolarki okiennej oraz drzwiowej to również jedno polecenie. Np. "Wstaw okno" umożliwia - po odpowiedni na pytania typu: z węgarkiem czy bez, z parapetami czy bez oraz wymiar okna - wstawienie symbolu okna w odpowiednim miejscu, przerywając rysunek ściany. Inne polecenie umożliwia opis okna (jego typ), co potrzebne jest do stworzenia automatycznego zestawienia stolarki okiennej. Analogicznie wstawia się symbol drzwi. Tu musimy określić, na którą stronę otwiera się skrzydło drzwi.

Inne polecenia programu DYBY Pakiet Architektoniczny pozwalają na automatyczne tworzenie zestawień typu bilans powierzchni, gdzie po określeniu numeru pomieszczenia, jego przeznaczenia i rodzaju posadzki rysowana jest tabela zestawowa dla danego rzutu kondygnacji, zespołu pomieszczeń lub całego obiektu. Polecenia pomocnicze umożliwiają wstawienie ramek rysunkowych oraz tworzenie tabel, z firmową włącznicą, a także dowolne zarządzanie warstwami rysunku, rodzajem i kolorem linii, kreślowaniem (szrafowaniem) elementów oraz wymiarowaniem.

Program DYBY Pakiet Architektoniczny to również biblioteka około tysiąca elementów potrzebnych architektowi w projektowaniu, takich jak biblioteka zieleni (drzewa, krzewy, kwiaty) w rzutach i widokach, biblioteka pojazdów, mebli, armatury, postaci, detali - wszystko w widokach z góry, boku i frontu.

Nieskomplikowane - a zatem niedrogie narzędzie wspomagające pracę projektanta pozwala na szybszą i wydawniejszą pracę. Nie wspominałem nic na temat precyzyjnego rysowania - a komputer jest wymagający, a raczej narzuca wręcz precyzyję absolutną. Również możliwości modyfikacji są nieograniczone - można np. przesunąć (rozciągnąć) cały fragment obiektu, zachowując poprawność wymiarowania, które uaktualnia się automatycznie.

Tyle o przykładzie programu dwuwymiarowego. Niebawem coś mocniejszego AutoArchitekt, czyli jak budować komputerowy model trójwymiarowy.

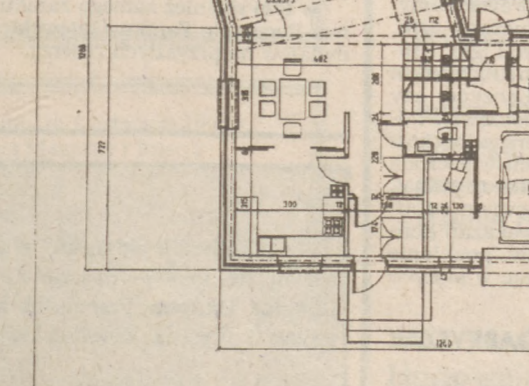

arch. JAROSŁAW JARZYŃSKI

RZUT PRZYZIEMIA SKALA 1:200

ARCHITEKTURA
 ARCH.
 DOM JEDNORODZINNY
 WSKAZOWNIKI
 G. O. Y. M. I. A.
 PLAN
 DATA
 1995
 17.08.95

AUTOR
 JAROSŁAW JARZYŃSKI
 WSPÓŁAUTOR
 JAROSŁAW JARZYŃSKI
 WYKONAWCA
 JAROSŁAW JARZYŃSKI
 WYKONAWCA
 JAROSŁAW JARZYŃSKI
 WYKONAWCA
 JAROSŁAW JARZYŃSKI

ul. Piecewska 27, 80-288 Gdańsk
 tel. (0 58) 47 66 47

Rynek nieruchomości Umowa najmu

Kilka uwag pragnę poświęcić wyjaśnieniu niektórych elementów umowy najmu.

Kodeks cywilny nie narzuca szczególnych wymogów co do formy umowy - poza koniecznością sporządzenia jej na piśmie, gdy najem następuje na czas dłuższy niż rok. Sugeruje jednak, by bez względu na czas najmu umowę sporządzać na papierze, który jak wiadomo jest pojemny i cierpliwy.

Jako generalną zasadę warto również przyjąć, że lepiej napisać o dwa zdania za dużo, o jedną dodatkową uwagę więcej niż później dociekać "co poeta miał na myśli?". Jest to o tyle uzasadnione, że umowy takie z reguły są zawierane w atmosferze optymizmu i wzajemnego zaufania, a problemy pojawiają się znacznie później, często zbyt późno na to, aby je naprawić.

Pierwszym elementem umowy będzie określenie jej stron czyli wynajmującego i najemcy. Wynajmujący to właściciel lokalu. Nie od rzeczy będzie tu powołanie podstawy na

i inne elementy wyposażenia. W tym momencie nasza umowa powinna się odwołać do protokołu zdawczo-odbiorczego, który powinien opisywać w miarę dokładnie stan techniczny przedmiotowego lokalu, ale tym lepiej dla stron umowy; gdy będą się rozstrzygać - łatwiej będzie ustalić co należało do wynajmującego, a co wniósł najemca.

ASADNICZA kwestią każdej umowy najmu jest czas jej obowiązywania. Tu strony mają pełną swobodę kształtowania terminu, ale trzeba pamiętać, że to co zostanie pomiędzy nimi ustalone

gdy czynsz jest dzienny - na jeden dzień naprzód.

KOLEJNĄ ważną sprawą jest określenie trybu i terminu płatności. Pozostaje to również do rozstrzygnięcia przez strony umowy. Jeżeli nie zostało przez nie określone to czynsz powinien być płacony z góry. Kodeks cywilny określa termin płatności przy umowie zawartej na czas nieokreślony do 10. każdego miesiąca. Należy również zaznaczyć w jaki sposób czynsz będzie przekazywany - może to być przekaz pocztowy lub wpłata na wskazane konto. Gdy jednak zapłata następuje "z ręki do ręki" należy wystawić sobie pisemne pokwitowanie przekazanej i przyjętej kwoty.

RÓWNIEŻ w tym punkcie umowy można opisać dodatkowe koszty obciążające najemcę jak: opłaty za energię elektryczną, wodę, gaz,

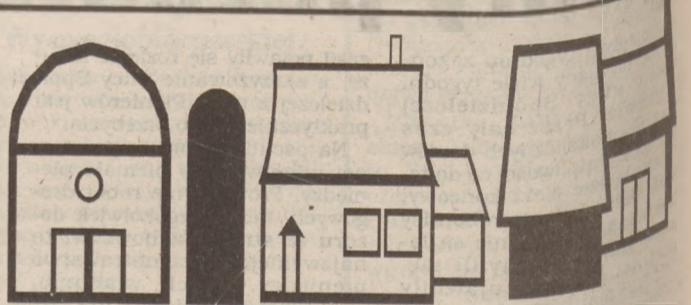

też się oprzeć o kodeks cywilny, który określa następujące terminy:

- gdy czynsz jest płatny w odstępach czasu dłuższych niż miesiąc, najem można wypowiedzieć najpóźniej na trzy miesiące naprzód na koniec kwartału kalendarzowego,
- gdy czynsz jest płatny miesięcznie - na miesiąc naprzód na koniec miesiąca kalendarzowego,
- gdy czynsz jest płatny w krótszych odstępach czasu - na trzy dni naprzód.

ogrzewanie, koszty wywozu śmieci itp. Nie bez znaczenia jest kwestia ewentualnych przeróbek, przebudów i remontów (ma to szczególne znaczenie przy najmie lokali użytkowych). Jeżeli takie inwestycje są przewidywane można w tym miejscu określić ich skalę i koszty. Jeżeli jednak jest to niemożliwe wystarczy wpisać postanowienie o konieczności dokonywania pisemnych i/lub loryzacji mieszkań i budynków mieszkalnych.



gdy czynsz jest dzienny - na jeden dzień naprzód.

U MOWA najmu, jak każda z umów, powinna zostać zarejestrowana i opłacony Oplatę skarbową od umowy najmu oblicza się w następujący sposób:

Czynsz najmu x okres najmu x 2 proc. = opłata skarbową

W umowie należy też zaznaczyć, która ze stron poniesie koszty związane z jej rejestracją w urzędzie skarbowym. Umowy najmu nie trzeba sporządzać w biurze notarialnym, czy z pomocą adwokata. Należy jednak pamiętać, że im więcej sytuacji będziemy w stanie przewidzieć w chwili jej podpisywania tym mniej doświadczymy rozczarowań i strasów w momencie jej rozwiązania.

GRZEGORZ DOBROWOLSKI
 członek SPPOK

DOM

Za tydzień kolejne notowania!

Prezentujemy rynek mieszkaniowy

Po wydrukowaniu pierwszego rankingu spółdzielni oferujących na trójmiejskim rynku mieszkaniowym w nowej zabudowie - reakcje były różne. Pochwaleni byli dumni, ci, którym mieliśmy coś do zarzucenia reagowali różnie. Dyskutowali albo obrażali się.

Autorzy rankingu wzięli sobie do serca wszystkie reakcje i... po miesiącu sprawdził, co się zmieniło. Nie przestaliśmy na dotychczasowej bazie danych: nasi "klienti" dotarli do kolejnych budowniczych domów. Za tydzień w „Domu z Głosem” opublikujemy kolejny ranking. Co z niego wynika? Że male jest nie tylko piękne, ale i... tańsze. Najwięcej kuszą mieszkania w ciągle jeszcze budowanych, chociaż „humanizowanych” blokach. Jeżeli chcesz wiedzieć, gdzie taniej, ładniej - szukaj mieszkania z nami.



Zielono mi, jak w niedzielę...

Rośliny nadają styl Country

Rośliny, o czym czasami nie pamiętamy, mogą być integralną częścią stylu naszego mieszkania czy domu. To właśnie rośliny są znakomitą inspiracją do wszelkiego rodzaju motywów dekoracyjnych. Nie zawsze wszak mamy możliwość częstych zmian mebli czy wyposażenia pokoju, natomiast roślinami możemy sobie stworzyć albo podbudować własny świat. Dobrze znamy już styl country czyli wiejski, czy styl „Art deco” - wysokiej techniki, czy styl „High tech” - przy doborze poszczególnych rodzajów warto pamiętać o cechach własnego charakteru.

Listopadowy ogród

„Kiedy w listopadzie liść się gęsto trzyma, nie tak prędko będzie zima” - mówi stare, dobre przysłowie. W tym roku ostatnie dni wyraźnie otrzępali liście z drzew, więc to znak, że za chwilę sejsną mrozy. Oczywiście przypominamy wszystkim posiadaczom trawników, że liście dobrze jest zgrabić i raczej nie należy czekać, aż się nam nawet na oszronionej trawie zaczną rozkładać. Wszyscy mówią, że ogród w listopadzie jest smutny, szary i dżdżysty. To niestety prawda. Ale warto pamiętać o niektórych koniach nawet o tej porze roku w działaniach ogrodowych. Przypomina nam o nich Dorota Pionke - technik ogrodnik z firmy „Okaz” we Wrzeszczu.

Koniecznym, właśnie w listopadzie trzeba zamknąć dopływ wody do kranu w ogrodzie - mówi pani Dorota. W czasie nadchodzących mrozów zamarzająca woda mogłaby rozsądzić instalacje. Koniecznym jest oczyszczenie przed zimą narzędzi ogrodniczych i ułożenie ich w stałym miejscu, tak żeby na wiosnę wszystko, co potrzebne znalazło się pod ręką. Jeśli mamy w ogrodzie rośliny wrażliwe na zimno, nie zapomnijmy właśnie teraz rozłożyć odpowiednich materiałów ochronnych. Bywa, że nawet drobne przymrozki mogą przynieść szkody. Zgrabione liście, jeśli są zdrowe, możemy użyć na kompost lub mulcz. Proszę pamiętać, żeby liście z roślin porażonych np. wirsi, jabłoni z parchem - po prostu spalić. Oczywiście taka choroba liści jest zaraźliwa. Można też w tym czasie - jeśli jest taka potrzeba - przeprowadzić analizy próbek gleby. Z prac pielęgnacyjnych warto też pamiętać o przykryciu rabat z bylinami lub ziołami (jeśli ktoś je ma w ogrodzie) grubą, na dwa palce warstwą ziemi kompostowej, mulczem krowim albo opadłymi liśćmi. Przypominamy, że jeśli ktoś dysponuje przydomową szklarnią, to należy właśnie teraz wysiewać pod szkłem sałatę głowiastą oraz rzodkiewkę. Dobrze jest także osonić inspekty folią, najlepiej upiętą na specjalnych ramach drewnianych.

W niektórych ogrodach jest jeszcze trochę tzw. późnych jarzyn - zimowa odmiana pora, cykori endywi, jesiennej kapusty, jarmużu czy brukselki, a także naciowej pietruszki. Te ostatnie oraz por, jarmuż można próbować przechować w ogrodzie pod śniegiem, natomiast inne warzywa lepiej zebrać.

Trzeba również pamiętać, że praktycznie do pierwszych mroźniejszych mrozów można spulchnić glebę. Jeśli ktoś myśli o zwierzętach przyjaznych ogrodowi, właśnie teraz powinien np. zgrabić w stertę liście i zrobić specjalne miejsce na zimę dla jeży. Przyszła pora na wykopanie dali. Trzeba również rośliny wymagające nieco cieplejszej aury, wnieść do pomieszczeń. Proszę pamiętać, by tych roślin przypadkiem nie przesadzać z pojemników, w których były dotychczas. Zimą bardzo dobrze przetrzymają w skrzynkach czy doniczkach, w których przez cały czas hodowaliśmy je w ogrodzie.

Ogrodniczka

Sposób na zimną podłogę

- Folia grzewcza Comfortina
- Kabel grzewczy Multi-Flex
- Maty grzewcze Termo-Flex

Sprawdzona technologia wysoka jakość, łatwy montaż

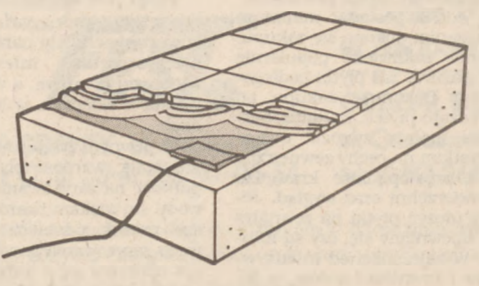

Ogrzewanie podłogowe jest bezpieczne, zdrowe, estetyczne i komfortowe.



Emuz joint venture
ul. Klonowa 1
80-264 Gdańsk Wrzeszcz
Tel. 41 40 01 w. 55

SIATKI
OGRODZENIOWE
czarne, ocynkowane,
powlekane
SŁUPKI, LINKA
GWOŹDZIE
KŁÓDKI, ZAMKI
WIADRA

ROWERY
KRAJOWE I IMPORTOWANE
TURYSTYCZNE
MŁODZIEŻOWE
SPORTOWE
BMX
STANMARK S.c.
GDĄSK ul. Chmielna 73
tel: 31 22 91-6 w. 204

ZDROWSZE POWIETRZE - LEPSZA HIGIENA

W ciągu ostatnich lat wielu lekarzy i naukowców chwaliło o problemach zdrowotnych związanych z istnieniem kurzu. Jego składnikami mogą być włosy zwierząt, pyłek kwiatów, bakterie i wiele innych. Kurz w każdym domu jest inny, ludzie różnie na niego reagują. U wielu ludzi o skłonnościach alergicznych na jeden lub więcej składników kurzu domowego mogą występować następujące symptomy: katar, kaszel, ból głowy, swędzenie oczu itp. Sposoby jakimś próbując wyeliminować ten kurz to tradycyjny odkurzacz. Wiele przenośnych odkurzaczy jest katalpą bakterii. Bakterie pozostają zawieszona godzinami w powietrzu, gdzie są łatwo wdychane przez domowników.

W celu wyeliminowania uporczywego kurzu proponujemy Państwu niezwykły ODKURZACZ CENTRALNY. System centralnego odkurzacza pozwala usunąć kurz do pojemnika a wszystkie drobiny są wyrzucane przez jednostkę centralną na zewnątrz budynku.

Centralny odkurzacz jest montowany na stałe, np. w garażu, w piwnicy, w pralni, na strychu itp., połączony systemem rur z gniazdami ssącymi centralnie rozmieszczonymi w mieszkaniu. Aby uruchomić odkurzacz wystarczy włożyć końcówkę węża do gniazda ssącego.

ZALETY ODKURZACZA CENTRALNEGO

- Odkurzacz montowany jest w pomieszczeniach gospodarczych
- Zużyte powietrze przy odkurzaniu wydalone jest na zewnątrz
- Nie wzniesie kurzu i zapewni świeże powietrze
- Eliminuje konieczność noszenia odkurzacza po schodach oraz sprzątanym pomieszczeniu
- Pozwala na operowanie całym wężem zamiast całym odkurzaczem
- Nie powoduje objawia mębi i ścian
- Usuwa, a nie rozpyla bakterie i inne mikroorganizmy wpływające na stan zdrowia - szczególnie alergików
- Posiada szrotkę rotacyjną, dzięki której wszystkie drobiny zostają wysysane z dywanów i tapicerek (wyposażenie dodatkowe)
- Niewielka praca silnika umożliwia odkurzanie o dowolnej porze dnia nie zakłócając spokoju odpoczywającym domownikom
- Odkurzacz idealnie nadaje się do sprzątanias mieszkań, pomieszczeń ogólnego użytku, takich jak: złotki, przedszkola, sklepy, biura, hotele, etc.
- Montaż jest możliwy w obiektach użytkowych wykorzystujących pionny instalacyjne i wentylacyjne
- Doradzimy Ci gdzie ulokować jednostkę centralną, której doprowadzić rury, które miejsca będą najwłaściwsze do instalacji gniaz ssących

SPRZEDAŻ, MONTAŻ, SERWIS

PUH BUDPOL
Gdańsk, ul. Beniowskiego 5
tel. 52-00-71 w. 2266, 24-27-01

STOLBUD

Sp. z o.o. GDĄSK - OLWA, ul. CZARNY DWÓR 6A

POLECA SOLIDNE WYKONANIE POD KLUCZ

ENERGOOSZCZĘDNYCH DOMÓW (szkielet drewniany)
- mieszkalnych, rekreacyjnych i innych indywidualnych
PRZEBUDOWY DOMÓW DREWNIANYCH
DACHÓW DREWNIANYCH
Wysoka jakość - Szybkie terminy
tel. 53-12-50

TANIO SPRZEDAJE

STOLARKĘ OKIENNA I DRZWIOWA produkcji "STOLBUDÓW"
(Gorzów Wlkp., Sokółka, Warszawa i innych)
DRZWI - antywłamaniowe, płytowe, profilowane, fornirowane z ościeżnicami drewnianymi i metalowymi
OKNA - zespolone i jednoramowe, drewniane i z tworzywa (PANORAMA, REHAU), podwójnie i potrójnie skłone, typowe i indywidualne
WYKONUJEMY MONTAŻ I WYMIANĘ OKIEN
Duży wybór, ciągła sprzedaż - również w soboty, tel. 56-40-55

GAZOPOL

* **ELEWACJE WINYLOWE SIDING**
SPRZEDAŻ I MONTAŻ

* **Bramy garażowe sekcyjne górne ocieplane i nie ocieplane produkcji amerykańskiej**

* **Hurtowa sprzedaż rur i kształtek do budowy i remontów gazociągów i wodociągów z PE i PCV prod. firmy Gamrat z Jasła**

Z.P.U. GAZOPOL S.C.
Dealer Mat. Bud. firmy ALSIDE USA
81-555 Gdynia-Orłowo, ul. Małopolska 14
tel./fax 22-48-14, tel. kom. 090501362

"A i T" Spółka z o.o. w Gdyni oferuje cztery rezydencyjne domy w zwartej zabudowie pod nazwą "Parkowy Dwór" w Gdyni-Redłowie u zbiegu ulic Huzarskiej i Ułańskiej

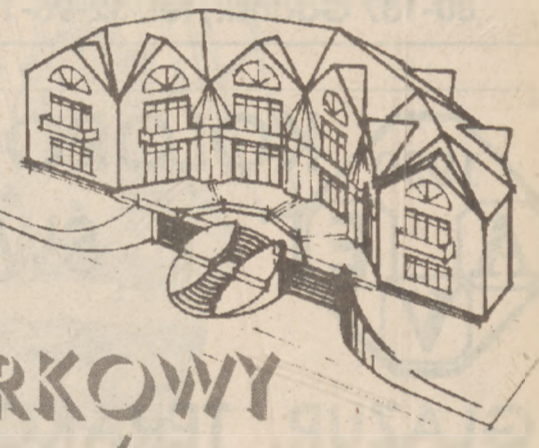

PARKOWY DWÓR

Termin zasiedlenia czerwiec 1996

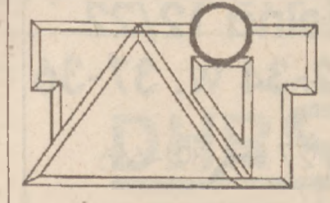

"A i T" Spółka z o.o.
81-505 Gdynia
ul. Stryjska 24
(wejście od ul. Halickiej)
tel. 22-30-95
fax 22-23-61

OKNA Z PCV gwarancją zadowolenia!

System KBE, Panorama
Produkcja, sprzedaż, montaż. Atrakcyjne ceny
Dopłata za kolor tylko 15 %

WIELKA PROMOCJA SYSTEMU KBE I



Z NAMI KORZYSTASZ SZUKAJĄC TRACISZ

PRODUKCJA
• GDĄSK-KIE&PINEK
ul. Szczęśliwa 20, tel. 475-287, fax 475-288
Biura handlowe:
• GDĄSK
ul. Wały Jagiellońskie 2/4 (budynek Lotu)
tel. 31-81-54, fax 31-71-34
• GDYNIA
ul. I Armii Wojska Polskiego 13
(budynek Budimexu) tel. 201-761 w. 118 i 106

PRZEDSTAWICIELSTWA:
Przeds. handlowe TARIMEX Sp. z o.o.
• Gd.-Kokoszki
ul. Budowlanych 31, tel. 475-105, 41-20-56
• Joanna Bąkuta, **Pszczółki**,
ul. Jana Pawła II 21, tel. 725-622



Oto przykład stylu country w domowym wnętrzu. Teraz, gdy każdej złotówce trzeba się przyjrzeć bardzo dokładnie, zanim ją „puścimy w ruch” - warto przypomnieć sobie o babcinych sposobach odnawiania mebli starych na nowe. Wraz z kulturą mieszczańską pokrowce na fotela i kanapy stały się de mode, ale moda się zmienia. Oto przykład twórczego zastosowania naszych wiadomości. Stary fotel (jeszcze z tych na wysoki polski), zmienił się nie do poznania, kiedy ubrany został w kwiecisty pokrowiec. Jego uszycie nie wymaga specjalnych umiejętności, za to dużo... cierpliwości. Warto wykorzystać w tym celu np. zastarzałe demobilu, z polskiego lnu, który świetnie nadaje się na pokrowce. Ze współczesnych materiałów - można sobie sprawić pokrowiec z tkaniny obiciowej, chociaż jej użycie stawia większe wymagania przed wykonawcą pokrowca.

Szczególnie praktyczne są takie ubranka na meble w jadalniach, gdzie nasze podłogi nie zawsze trafiają tyżką z talerza do buzi: czasami po drodze coś spadnie... Wtedy można zdjąć, wyprać, śladu nie będzie.

Amatorka

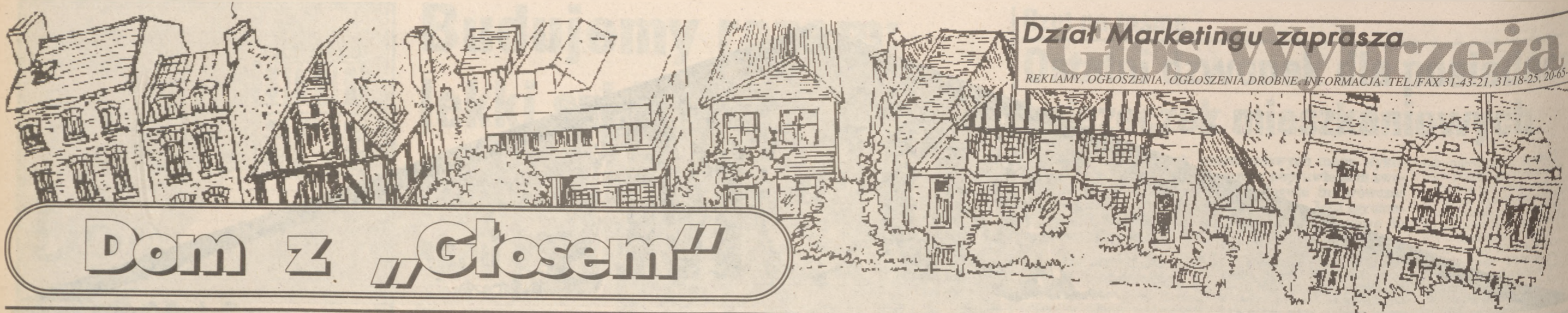

Dział Marketingu zaprasza
Głos Wybrzeża
 REKLAMY, OGŁOSZENIA, OGŁOSZENIA DROBNE, INFORMACJA: TEL./FAX 31-43-21, 31-18-25, 20-65-89

Dom z „Głosem”

Glazura i terakota

PEŁNE WYPOSAŻENIE ŁAZIENEK

KLEJE DO GLAZURY

WSZYSTKIE FARBY
 - ZEWNĘTRZNE I WEWNĘTRZNE

CEGLA KLINKIEROWA-BORAL
PŁYTY KARTONOWO GIPSOWE

TEL. / FAX 43-28-11
 TEL. 43-70-32

UL. MARYNARKI POLSKIEJ 59, 80-557 GDAŃSK
SKLEP OTWARTY: 8 - 19, soboty: 9-14

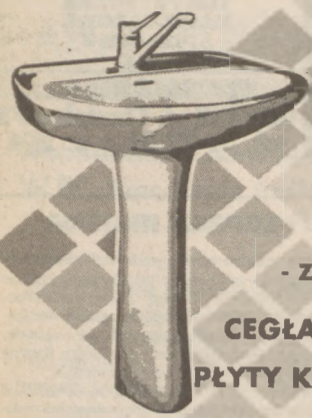

Kilka słów o płytkach

W sieci sprzedaży detalicznej jest wiele rodzajów płytek ceramicznych, ściennych i podłogowych. Renomowane salony, np. „AT-PORT” zatrudniają wykwalifikowaną kadrę, umiejacą doradzić klientom, jak dobrać odpowiednie płytki, stosownie do ich przeznaczenia. Warto jednak posiadać minimum wiadomości zanim dokona się zakupu. Płytki ściennie szklone popularnie nazywamy glazurą, zaś płytki podłogowe - terakotą. Dokonując zakupu, po wybraniu rodzaju płytek, kształtu, barwy i wzoru, należy zwrócić uwagę przede wszystkim na cechy zewnętrzne - takie jak prostopadłość krawędzi, równość powierzchni oraz wygląd. Jeżeli chcemy ułożyć płytki na zewnątrz budynku - upewnijmy się, czy są mrozoodporne. W zależności od intensywności ruchu i twardości butów, w jakich będziemy po płytkach chodzić, ilości i twardości materiału, jaki nanosić będziemy na podszewkach, dobieramy płytki o odpowiednim stopniu odporności na ścieranie. Płytek o 1 stopniu ścieralności używa się do wykładania pomieszczeń pozaobrotowych zanieczyszczonych powodujących ścieranie, czyli tam gdzie chodzi się w miekkim obuwiu lub boso (łazienki, sypialnie).

Płytki o 2 stopniu ścieralności stosujemy w pomieszczeniach okazjonalnie narażonych na nanoszenie zanieczyszczeń powodujących ścieranie, w których zwykle chodzimy w obuwiu miękkim.

Płytki o 3 stopniu ścieralności mają zastosowanie w pomieszczeniach narażonych na zanieczyszczenia, w których poruszamy się w obuwiu zwykłym, a więc w hallach, na balkonach, tarasach, w kuchniach.

Płytki o 4 stopniu ścieralności dopuszczają intensywną eksploatację w warunkach, gdy narażone są na zanieczyszczenia, intensywny ruch w obuwiu twardym, a więc używać ich można w sklepach, w hallach, w urzędach.

W pewnym związku ze ścieralnością pozostaje twardość płytek, tj. ich odporność na zarysowania i na działanie wody. Im większa twardość, tym mniejsze prawdopodobieństwo przypadkowego zarysowania powierzchni. I kiedy już uporamy się z wyborem i kupnem płytek, nie pozostaje nam nic innego, jak zakup odpowiedniej ilości zaprawy klejowej „Atlas” (laureata nagrody TERAZ POLSKA), przy pomocy której przykleimy nasze płytki do podłoża. Do końcowego fugowania posłuży nam zaprawa do fugowania „Atlas” w odpowiednim kolorze. Czyszczenie umożliwi nam płyn Szop, a konserwację płytek płyn Delfin. Nie zapomnijmy o odpowiedniej ilości listew wykończonych, dostępnych w pełnej gamie kolorów, „Atlas” sprawi, że kafelkowanie będzie przyjemnością, a nie niekończącą się torturą.

KUPUJESZ PODŁOGĘ?

SPRAWDŹ CZY TO...
JEST
JEDYNA
ORYGINALNA
SZWEDZKA



PODŁOGA

ODPORNĄ NA:
 - ŚCIERANIE
 - WGNIATANIE
 - OGIEN
 - WILGOĆ
 - ŚWIATŁO

IMPORTER: „GARDA”
 SPRZEDAŻ: „EXTRADOM”
 OLIVA, BAŻANIECKIEGO 1
 TEL. 520-418, 520-419

JANDA OKNA z PCV

S-ka z o.o.

81-571 GDYNIA
 ul. Chwaszczyńska 172
 tel./fax 29-00-36
 tel. kom. 0-90 50-64-44

GDYNIA-CISOWA
 ul. Lniana 14
 (wejście od Morskiej)
 tel./fax 23-71-09

PRODUCENT okien i drzwi z PCV firm niemieckich AUBI i REHAU
OFERUJEMY RÓWNIEŻ
 - witryny sklepowe
 - ścianki działowe

UWAGA! TEGO JESZCZE NIE BYŁO

Oferta firmy JANDA :
REHAU
18 proc. taniej

Przyjdź do „JANDY” - Zamów okna
 Niespodzianka Ciebie spotka

● SPRZEDAŻ RATALNA ● KRÓTKIE TERMINY WYKONANIA ● 5-LETNIE GWARANCJE

PATRONACKA SPÓŁDZIELNIA MIESZKANIOWA

PSM
 Gdańsk

oferuje następujące lokale:

- * Mieszkania 57 m kw., 71,5 m kw., 99 m kw. (koszt - 9500 zł/m kw.) oraz lokal handlowy przy ul. Toruńskiej róg Jałmużnej
- * Mieszkanie 100 m kw. dwupoziomowe i 91,6 m kw. jednopoziomowe (koszt 1200 zł/m kw. z uzbrojeniem)

PSM, ul. Bądkowskiego 1
 80-137 Gdańsk, tel. 32-96-19

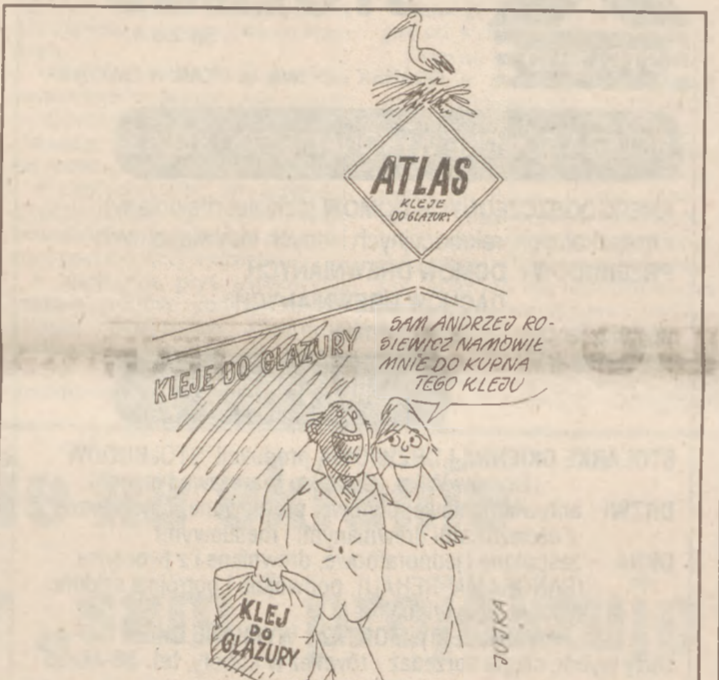

OSIEDLE EWY

w Gdyni przy zjeździe z Wielkopolskiej do Sopotu rozpoczął budować

investING
 Gdańsk, ul. Gdańska 30
 tel. 43-43-60

Znaczne przestrzenie między fragmentami zabudowy, funkcjonalne układy domów i ulic, a po zasiedleniu - doзор i gospodarz - zapewnią mieszkańcom wygodę i bezpieczeństwo.

SOLIDNE domy o powierzchni 140-170 m² na działkach 115-500 m² oraz mieszkania jedno- i dwupoziomowe od 34 do 90 m². Garaże. Indywidualne ogrzewanie gazowe. Telefony. Telewizja kablowa.

1990 KOLOROWY ŚWIAT

GLAZUR, TERAKOT, ŁAZIENEK, TYNKÓW, FARB, LAKIERÓW

Gdańsk, ul. Chmielna 12/22
 tel. 31-42-34 w. 37-36

Olsztyn, ul. Lubelska 27 391-666
 ul. Żelazna 1

WSPANIAŁA LOKALIZACJA NA WZGÓRZU W GDYNI WIELKIM KACKU

REALIZUJEMY BUDOWĘ SZEREGOWYCH DOMÓW JEDNORODZINNYCH TWORZĄCYCH BEZPIECZNY, ZACISZNY, KAMERALNY ZESPÓŁ WOKÓŁ WSPÓLNEGO DZIEDZIŃCA

ORLE GNIAZDO

A i T Sp. z o.o.
 81-506 Gdynia, ul. Stryjska 24
 (wejście od ul. Halickiej)
 tel./fax 22-30-95, fax 22-23-61

OFERUJEMY RÓŻNEJ WIELKOŚCI, ATRAKCYJNIE WYPOSAŻONE, PIĘKNE DOMY Z GARAŻEM I DZIAŁKĄ ORAZ FUNKCJONALNE MIESZKANIA (50 - 90 m²) JEDNO- I DWUPOZIOMOWE Z GARAŻEM W OSIEDLU ORLE GNIAZDO W WIELKIM KACKU

ORLE GNIAZDO TYLKO DLA ORŁÓW

Ceresit Henkel

KLEJE DO GLAZURY I TERAKOTY

- spoiny białe, kolorowe i chemoodporne
- zaprawy samopoziomujące
- cementy szybkowiązzące
- szpachłówki, gipsy
- farby zewnętrzne i wewnętrzne
- system dociepleń metodą lekką
- klej do styropianu
- siatka z włókna szklanego
- tynki mineralne i żywiczne

Przedstawiciel producenta
HURTOWNIA CHEMII BUDOWLANEJ
 Gdańsk, ul. Struga 16
 (wjazd od ul. Łostowickiej przez stację benzynową)
 tel. 32-48-18, 32-04-23 w. 35,36
 tel. kom. 0-90503119
 fax 81-87-81

W POLSKA WELAND Sp. z o.o.

BIURO:
 CHWASZCZYNO, ul. OLIWSKA 35
 tel. 52-80-91

OFERUJEMY
WYROBY SZWEDZKIE

- KRATOWNICE
- BALKONY
- BALUSTRADY
- SCHODY KRĘTE, PROSTE
- RAMPY DLA OSÓB NIEPEŁNOSPRAWNYCH
- ZABEZPIECZENIA NA DACH
- BELKI NOŚNE
- RAMY STALOWE

SPRZEDAŻ, MONTAŻ

PUNKTY SPRZEDAŻY:
KORBUD - GDYNIA, ul. HUTNICZA 40
EXPANSJA - GDAŃSK, ul. GRUNWALDZKA 41Z

TOWARZYSTWO ZIEMSKIE

80-851 Gdańsk
 ul. Bielańska 5
 Tel. 31-10-84

OFERUJE W GDAŃSKU-OSOWEJ

- komfortowe mieszkania własnościowe
- domy wolno stojące
- działki budowlane w Stawoszyku

na kameralnym osiedlu w 2- i 3-kondygnacyjnych, energooszczędnych budynkach z poddaszem użytkowym, realizowanych systemem tradycyjnym

ORAZ
 wg indywidualnych wymagań klienta
OFERUJEMY RÓWNIEŻ:
 - przewidziane zasiedlenie sukcesywnie od grudnia 1996 r.
 - każdemu zapewniamy możliwość kupna garażu
 - umowy negocjowane indywidualnie

Szczegółowe informacje w siedzibie spółki
 Gdańsk, ul. Bielańska 5, pok. 202
 tel. 31-10-84, 31-90-72

DOM z „Głosem”

GRZEJNIKI c.o. Rettig

- Nowoczesne grzejniki c.o. z konwektorem
- typ C z podłączeniem bocznym
- typ VKO z podejściem od podłogi
- Zawory termostacyjne HEIMEIER - Niemcy

PHU **KASIA**

Hurtownia 1 Gdańsk, ul. Słowackiego 73, tel. 57-59-51
Hurtownia 2 Gdynia, ul. Łużycka 3, tel. 24-27-93

HURTOWNIA GRZEJNIKÓW C.O.

DeLonghi

Konkurencyjne ceny
gwarancja 5 lat
pełen asortyment

GDAŃSK, DO STUDZIENKI 16, tel. 41-04-32

PRZEDSIĘBIORSTWO HANDLOWO-USŁUGOWE

VOYDAREX

właściciel: Wojciech Kuczyk

83-000 Pruszcz Gdański
ul. Żwirki i Wigury 2
tel. 82-20-71 wew. 41-03

PROponujemy Państwu
OCIEPLANIE WASZYCH BUDYNKÓW KOLOROWYMI
PŁYTAMI "STYROBLOK", SPRZEDAŻ PŁYT "STYROBLOK"
DO OCIEPLANIA WE WŁASNYM ZAKRESIE,
KOMPLEKSOWE Prowadzenie EKSPLOATACJI
KOTŁOWNI WRAZ Z SIECIĄ C.O. I C.W.

**PRZEDSTAWICIEL PRODUCENTA
USZCZELEK SAMOPRZYLEPNYCH
STOMIL SANOK S.A.**

**USZCZELNIAJĄ BOGACI
TOBIE TEŻ SIĘ OPLACI**

**USZCZELKI
PASY KLINOWE
OTULINY TERMOIZOLACYJNE
WYROBY GUMOWE DO AGD**

PRUSZCZ GDAŃSKI, ul. PRZEMYSŁOWA 2
tel. (0-58) 82-30-11 w. 37,38, tel. kom. 0-90 506-306

Przedsiębiorstwo Produkcyjno-Usługowo-Handlowe
"SYSTEM" Edward Miliński

METRON
FEST

80-389 GDAŃSK, ul. Ślaska 66
tel./fax (058) 53-47-15, 57-06-54

ODDZIAŁ ELBLĄG
ul. Ogólna 17
tel./fax (050) 32-14-49

ODDZIAŁ SŁUPSK
ul. Orzeszkowej 2
tel. (0-59) 266-59

Znana firma z dużym doświadczeniem w dziedzinie oszczędności i pomiaru zużycia energii cieplnej oraz wody użytkowej poleca:

- zawory termostacyjne (DANFOSS)
- automatykę węzłów ciepłowniczych, ciepłomierze (DANFOSS)
- termostaty programowane (DANFOSS-RANDALL)
- wodomierze mieszkaniowe i domowe (METRON)
- wodomierze przemysłowe (POWOGAZ)
- ciepłomierze Metronic i Supercal (METRON, POWOGAZ, MEI-NECKE, GWF, HYDROMETER)
- zawory do regulacji pionów (QRAS)
- pompy (GRUNDFOS)
- sławne zawory kulowe (VEXVE)
- mosiężne zawory kulowe (BUGATTI)
- przełącznice częstotliwości VLT (DANFOSS)
- zawory zwrotne (DANFOSS-SOCLA)
- manometry i termometry (KFM, KWT)
- przeponowe naczynia wzbiorcze (REFLEX)
- magnetyzery, zawory zwrotne, osadniki siatkowe

PRZEDSIĘBIORSTWO
SANET s.c.

specjalizujące się w montażu i sprzedaży urządzeń służących oszczędzaniu ciepła oraz wody oferuje:

- WODOMIERZE MIESZKANIOWE I PRZEMYSŁOWE
- CIEPŁOMIERZE MECHANICZNE I ULTRADZWIĘKOWE Schlumberger, KFAP, Danfoss
- ZAWORY TERMOSTATYCZNE GRZEJNIKOWE - Danfoss
- PODZIELNIKI KOSZTÓW OGRZEWANIA - KFAP Kraków
- URZĄDZENIA DO AUTOMATYCZNEJ REGULACJI WĘZŁÓW CIEPLNYCH I KOTŁOWNI - Danfoss
- REGULATORY OGRZEWANIA W DOMKACH JEDNORODZINNYCH - Danfoss Randall
- ZAWORY KULOWE DO WODY I GAZU - Itap, Zawgaz
- ZAWORY REGULACYJNE - Oras, Herz
- ZAWORY ZWROTNE - Socla
- POMPY, ZESTAWY HYDROFOROWE DOMOWE Grundfos, LFP Leszno
- PRZEPŁYWOMIERZE ELEKTROMAGNETYCZNE I ULTRADZWIĘKOWE - Danfoss
- PRZETWORNICZCE CZĘSTOTLIWOŚCI (FALOWNIKI) - Danfoss
- MANOMETRY I TERMOMETRY - MTR, KFM

81-213 GDYNIA ul. Opata Haackiego 12 tel.: (0-58) 23-41-05 tel./fax: (0-58) 23-10-96

80-257 GDAŃSK ul. Słowackiego 83 tel.: (0-58) 57-59-53

TAŃSZE CIEPŁO W TWOIM DOMU

- ✓ **MAGNETYZERY MI** (zapobiegają odkładaniu kamienia kotłowego w instalacjach c.o. i c.w.u.)
- ✓ **FILTRY SIATKOWO-MAGNETYCZNE IFM** (chronią pompy, ciepłomierze, wodomierze)
- ✓ **POMPY WILO i KSB** (oszczędzają energię i eliminują hałas)
- ✓ **NACZYNIWA WZBIORCZE REFLEX** (zapewniają bezpieczeństwo i nowoczesność instalacji)
- ✓ **PRZYŁĄCZA Z PLASTIKOWYCH RUR PREIZOLOWANYCH LOGSTOR ROR**
- ✓ **OTULINY IZOLACYJNE THERMAFLEX**
- ✓ **ZAWORY KULOWE VEXVE**

80-423 Gdańsk, ul. Chrobrego 8
tel. (058) 46-16-17, 41-60-07
fax (058) 41-45-75

INFRACOR

WYDATKI

TEMPERATURA

OGO CosmoCompact TECHNIKA GRZEWICZA I SANITARNA

... to mnie grzeje



84-232 Rumia, ul. Gdańska 25
Tel./fax (058) 71-15-09, 71-03-36, 71-04-07

INSBUD-WYBRZEŻE
Gdynia, ul. Hutnicza 16
tel./fax (0-58) 23-35-61 w. 12, 32
Wejherowo, ul. Graniczna 1
tel. (0-58) 72-30-58

IZOLACJE TERMICZNE

- OTULINY DO RUR
- PŁYTY I MATY
- AKCESORIA

DUŻY WYBÓR

POLIETYLEN do 95°C
POLIURETAN do 135°C
WŁÓKNO SZKLANE, MINERALNE do 400°C

CENY FABRYCZNE

THERMAFLEX
GULLFIBER
MPIS S.A.

INSTALACJE MIEDZIANE centralnego ogrzewania wody gazu

WMAN

PRZEDSIĘBIORSTWO
PRODUKCYJNO-HANDLOWE
80-536 POZNAŃ
UL. KOSCIELNA 17
TEL. (061) 47-39-29
FAX (061) 47-38-57

ODDZIAŁY:

- 81-225 GDYNIA, ul. Morska 122 A, tel./fax (058) 23-52-77
- 80-175 GDAŃSK-Jasień (centrum handl.), tel./fax (058) 32-54-63
- 76-200 SŁUPSK, ul. Bałtycka 10, tel./fax (059) 24016

OFERUJEMY:

- rury i kształtki miedziane
- zawory kulowe i termostacyjne
- kotłownie elektryczne KOSPEL i ELTERM
- kotły gazowe i olejowe
- grzejniki
- oraz wszystko, co jest potrzebne do wykonania instalacji c.o., wody i gazu

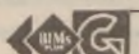
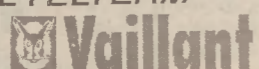
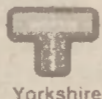

Cosmo Compact



ORION s.c.
Agencja Handlowo-Usługowa
81-963 Gdynia, ul. Łużycka 6
tel./fax (0-58) 22-20-38
tel. kom. (0-90) 50-45-30

**Autoryzowany
dystrybutor
urządzeń firmy**

Danfoss

oferuje:
automatykę węzłów ciepłych,
zawory termostacyjne,
programowane termostaty dla
domków jednorodzinnych,
ciepłomierze SONOCAL,
przetwornice częstotliwości VLT.

AUTORYZOWANY DYSTRYBUTOR REGIONALNY

DHR SIMONETI OFERUJE

- Kotły **Vaillant** **Beretta**
- Armaturę grzewczą **HERZ**
- Grzejniki **colivector**
- Izolacje **thermatex**
- Rury i kształtki z miedzi **IMI**
- Zbiorniki paliwowe
- Grzejniki łazienkowe
- Wkłady kominowe i kominki

Bezpłatne doradztwo techniczne

80-451 Gdańsk, ul. Kościuszki 8
tel./fax (0-58) 41-01-33 tel. kom. 090 50-29-99
pon. - piątek 7.00 - 18.00, sob. 8.00 - 13.00
Dołącz do naszej sieci handlowej

Rabaty dla instalatorów
SYSTEMY
OGRZEWANIA
Z MIEDZI

HANDLOWCY ZAPRASZAJĄ

DELIKATESY
Starogdańskie

Danuta Zawer, Władysław Kottowski
80-850 Gdańsk
ul. Rajska 3A
tel. 31-72-54 tel./fax 31-13-40
czynne codziennie
pon.-pt. 9.00-21.00
sob.-niedz.
dni świąteczne 10.00-16.00



HURT

PROPONUJEMY:

- wódki - produkcji krajowej w pełnym asortymencie i pojemnościach
 - wina
 - brandy
 - koniaki
 - whisky
 - likiery
 - szampany
- } produkcji krajowej i z importu

ZAPEWNIAMY:

- ciągłość dostaw
- transport własny
- dogodne terminy płatności

- WEJHEROWO, I Bryg. Panc. WP
(przy stacji paliw) tel./fax (058)
72-30-65, tel. 72-30-64

- KARTUZY, Węglowa 1,
tel./fax 81-30-01

MAGAZYNY CZYNNE:
codziennie 7.00-16.00
soboty 7.00-13.00

Jak długo można wytrwać

W CZYSTOŚCI..?

CAŁE ŻYCIE!

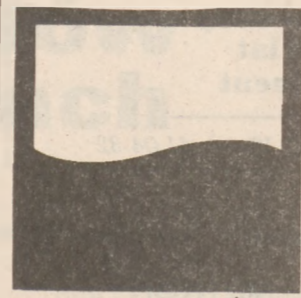

TERAZ POLSKA



Wielosezonowy
syntetyczny
olej silnikowy

LOTOS

SYNTHETIC SH/CD/EC 5W/40

Znaczna poprawa czystości silnika!

Syntetyczny olej silnikowy

LOTOS SYNTHETIC jest przystosowany do stosowania w nowoczesnych silnikach benzynowych oraz silnikach wysokoprężnych (bez- i z turbo-ładowaniem), a także do pojazdów wyposażonych w katalizatory.

Łatwy rozruch zimnego silnika

Niska lepkość oleju **LOTOS SYNTHETIC** (5W/40), to łatwy rozruch zimnego silnika i szybsze dotarcie oleju do wszystkich punktów smarowania. Mniejsza wymagana moc i natężenie prądu ogranicza zużycie rozrusznika.

Doskonała czystość silnika

Olej **LOTOS SYNTHETIC** ma mniejszą skłonność do tworzenia szlamów i osadów. Utrzymuje przez to silnik w doskonałej czystości i powoduje jego mniejsze zużycie.

Mniejsze zużycie paliwa i oleju

Syntetyczny olej **LOTOS SYNTHETIC** to mniejsze opory tarcia. Oznacza to mniejsze straty mocy silnika, lepsze przyspieszenie, mniejsze zużycie paliwa i oleju.

Olej spełnia wymagania specyfikacji:

VOLKSWAGEN, BMW, PORSCHE, ROVER

Rafineria Gdańska S.A.

80-718 Gdańsk, ul. Elbląska 135, dział sprzedaży tel. 38-73-51

LOTOS - WYRAFINOWANA JAKOŚĆ

Rafineria Gdańska S.A.

Kupuj w D. T. SEZAM

ELEGANCJA WYGODA STYL
D.T. "SEZAM"

ul. Grunwaldzka 56 III p.

OFERUJE ODZIEŻ NAJLEPSZYCH
POLSKICH FIRM:



- Z.O. Bytom
 - Próchnik
 - Telimena
 - Cora
 - Collage
- Collection
- Warmia

Ponadto:

- obuwie
- kosmetyki
- AGD, RTV
- lampy
- bielizna

Ciekawe wzory, umiarkowane ceny

Kupuj w D. T. SEZAM

D.T. SEZAM D.T. SEZAM D.T. SEZAM D.T. SEZAM D.T. SEZAM D.T. SEZAM D.T. SEZAM D.T. SEZAM D.T. SEZAM D.T. SEZAM D.T. SEZAM

D.T. SEZAM D.T. SEZAM D.T. SEZAM D.T. SEZAM D.T. SEZAM D.T. SEZAM D.T. SEZAM D.T. SEZAM D.T. SEZAM D.T. SEZAM D.T. SEZAM

Koniunktura na huśtawce

Jeszcze w sierpniu szefowie 2300 firm prywatnych i państwowych odpowiadając na ankiety Głównego Urzędu Statystycznego optymistycznie oceniali wskaźniki popytu i sprzedaży, zatrudnienia oraz sytuacji finansowej w przedsiębiorstwach, tworząc tzw. wskaźnik koniunktury. Niestety, wraz z jesienią spadł optymizm polskich przedsiębiorców, a wskaźnik koniunktury spadł od września o pięć punktów procentowych. Znaczny odsetek szefów firm, którzy jeszcze w lecie dostrzegali poprawę kondycji swoich przedsiębiorstw, teraz uważa, że ich sytuacja się nie zmienia. Ocenia koniunkturę pogorszyła się zarówno w grupie małych przedsiębiorstw jak i większych. Dotychczas na wahania koniunktury narażone były przede wszystkim małe firmy.

Szczególnie niekorzystnie oceniają sytuację szefowie firm budowlanych, wśród których wskaźnik koniunktury spadł o 8 punktów procentowych. Ale jeżeli idzie o tę branżę, wiąże się to z charakterystyczną dla budownictwa sezonowością. Również w nie najlepszych nastrojach są eksporterzy. Wskazują oni, że zbyt wolna aprecjacja kursu dolara w stosunku do inflacji ogranicza zyski z eksportu.

Jeżeli jednak popatrzy się na wykres wskaźnika koniunktury na przestrzeni ostatnich dwóch lat, to stwierdzić można, iż mimo wahań pnie się on systematycznie do góry. Można więc przypuszczać, że po mniej optymistycznych nastrojach jesienno-zimowych z wiosną nastroje przedsiębiorców znów się poprawią.

(jac)

MASZ TELEWIZJE?

MASZ FILM, SPORT, MUZYKĘ I ROZRYWKĘ?
MASZ ŚWIATOWĄ TECHNOLOGIĘ I JAKOŚĆ?
MASZ 24 GODZINNY SERWIS?

11 POLSKICH PROGRAMÓW ? 60 GODZIN FILMÓW DZIENIE ? 35 PROGRAMÓW W 8 JĘZYKACH ?
POLSKA TELEWIZJA KABLOWA LEGALNY OPERATOR TELEWIZJI KABLOWEJ

Polska Telewizja Kablowa S.A.

BIURO OBSŁUGI KLIENTA
Gdańsk - Oliwa,
ul. Czyżewskiego 4n
CZYNNIE:
Pon-Pl 11:00-18:00,
Sob 9:00-13:00
TELEFONY:
52-41-51, 52-31-23,
centrala 52-20-06...09

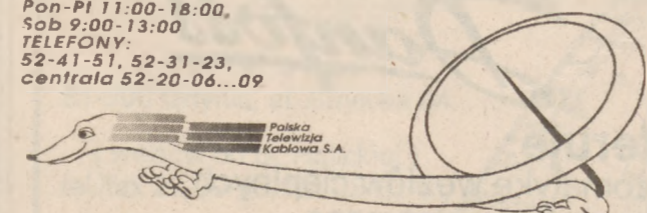

MASZ PTK Prawdziwa Telewizja. Od zaraz!

Gdańska Giełda Towarowa

Oferty, transakcje, ceny

W ubiegłym tygodniu na Gdańskiej Giełdzie Towarowej dominowały transakcje mięsem wieprzowym i wołowym oraz smalcem. Zawarto kontrakty na 294 tony półtuszy wieprzowych w cenie od 3300 do 3440 złotych za tonę, 7 ton ćwierci wołowych w cenie 4250 złotych za tonę oraz 32,5 ton smalcu wieprzowego w cenie od 1400 do 1600 złotych za tonę. Niskie były obroty zbożem, którego ceny rosły, a podaż jest niewielka. Sprzedano 60 ton pszenicy paszowej w cenie 365 zł za tonę, 33 tony pszenicy konsumpcyjnej w cenie 390-395 złotych za tonę oraz 33 tony żyta konsumpcyjnego w cenie 245 złotych za tonę.

Tomasz Pasalski z biura maklerskiego Eternus zwraca uwagę na niewielką podaż na rynku śrutu sojowego. Jeżeli nawet pojawi się, to jej ceny są tak wysokie, że zrażają klientów. Wszystko wskazuje jednak, że rynek będzie

musiał zaakceptować coraz wyższe ceny śrutu sojowego, której tegoroczne zbiory mogą być niewystarczające. Odbije się to jednak na opłacalności hodowli żywca wieprzowego.

Coraz trudniej kupić jest na rynku zboża paszowe, z wyjątkiem kukurydzy. Pszenica paszowa drożeje, jej ceny kształtują się na poziomie 395-400 złotych za tonę. Należy się spodziewać, że ceny zbóż będą rosły do grudnia. W tym roku światowe ceny zbóż kształtują się na wysokim poziomie, co wynika z gorszych zbiorów w krajach tradycyjnych eksporterów. Może to spowodować sprzedaż za granicę całej polskiej nadwyżki zbóż; już obecnie duże firmy, działające na polskim rynku zbożowym, skupują pszenicę magazynując ją w elektorach portowych z zamiarem korzystniejszej sprzedaży na rynkach światowych.

(jac)

DKS S.C.

ADRES FIRMOWY:
80-354 Gdańsk, ul. Subisława 13
tel./fax 52-48-36, 52-15-81

sprzedaż i serwis technicznego
wyposażenia biur

SALON SPRZEDAŻY
81-729 Sopot, ul. 3 Maja 6
tel./fax 51-51-12

KSEROKOPIARKI
- FAXY UŻYWANE FIRM:



BEZPOŚREDNI IMPORTER
- GWARANCJA, SERWIS

Dział Marketingu zaprasza

Głos Wyborzeza

REKLAMY, OGŁOSZENIA, OGŁOSZENIA DROBNE, INFORMACJA: TEL./FAX 31-43-21, 31-18-25, 20-65-89

CENTRUM CHOINKOWE BULINEX
 SUPER LAMPKI CHOINKOWE - także pływające
 wszystko na choinkę: ozdoby, girlandy
 świeczniki adwentowe, witraże

FAJERWERKI
 CENY LEPSZE OD NAJLEPSZYCH!

Gdańsk-Orunia, Jedn. Robotniczej 29, tel./fax 390-319, 0-90 50-5678

HANDLOWCY ZAPRASZAJĄ

Nowo otwarty Salon Płyty
MEGA-CD
 4000 TYTUŁÓW PŁYT
 KOMPAKTOWYCH I KASET

sobota 9.00 - 21.00 niedziela i święta 11.00 - 20.00

Centrum Handlowe ETC
 Gdańsk-Zaspa, ul. Rzeczpospolitej 33
 czynne pn.-pt. 9.00 - 21.00

ZAWSZE

EUROS
 SPEDYCJA
 MIEDZYNARODOWA

NA **CZAS!**

ładunków od 1000 kg do 25 ton na terenie EUROPY oraz WNP

Gdańsk tel. (0-58) 374-784, 374-519, 374-372, 313-812
 fax 513270 462-204

WARS
 WITA I ZAPRASZA WAS!

STARA FIRMA - NOWA JAKOŚĆ
 tel. 21-97-65, 20-48-19

Zapraszamy do korzystania z usług gastronomicznych w wagonach - barach szczególnie w pociągu Inter Regio relacji Gdynia-Berlin-Gdynia oraz w pociągach Inter City - „Kaszub” i „Neptun” w relacji Gdynia-Warszawa-Gdynia.
 Szanownym Klientom "WARS"-u życzymy wielu satysfakcjonujących podróży

IMEX TOP 32

GDAŃSK-ZASPA
 ul. Hynka 69, tel. 48-43-87
 (przy przystanku SKM)

WŁOSKA GLAZURA TERAKOTA
 BEZPOŚREDNI IMPORTER HURT DETAL

- POLSKA GLAZURA „TUBADZIN”
 - PEYTKI TECHNICZNE „GRES”
 - PEYTKI SZKLIWIONE
 O STOPNIU ŚCIERALNOŚCI PEI 5 Z 10-LETNIĄ GWARANCJĄ
 - WANNY, KABINY PRYSZNICOWE

Polski gres firmy **JOPEX**
 RATY • RATY • RATY

Spółka "Grosz" ZAPRASZA

handlowców i producentów do udziału w Jarmarku Gwiazdkowym '95, który odbędzie się w dniach 5-23.12.1995 r. na Targu Węglowym w Gdańsku.

Uczestnikom Jarmarku oferujemy pawilony i stragany handlowe.

Zainteresowanych zapraszamy do Biura Jarmarku w Gdańsku, ul. Szeroka 121/122, tel. 31-59-06, 43-26-36

HURTOWNIE

TARGOWISKO HURTOWE POSPIESZNY S.C.

81-577 Gdynia, ul. Rdostowa 7, tel. 24-32-71

- Targowisko hurtowe o dużej powierzchni
- Bardzo szeroki asortyment towarów
- Targowisko hurtowe czynne całą dobę
- Utwardzone przejazdy między obiektami
- 1000 stanowisk handlowych
- Parking na 1000 pojazdów
- Na miejscu noclegi i gastronomia całą dobę

PRZYJEŹDZAJĄC NIC NIE TRACISZ, BO TU WSZYSTKO SIĘ OPLACI

WINO WINNIC FRANCUSKICH

Cambras

Polecamy największy asortyment oryginalnych win i szampanów francuskich

CASTEL FRERES
 spółka z o.o.
 ul. Nasienna 4
 69-220 LEGNICA
 tel. (076) 50-64-33
 tel./fax (076) 50-64-34
 fax (076) 50-64-35

ODDZIAŁ GDAŃSK
 tel./fax 390-351 w. 355
 ul. Jedności Robotniczej 29

POSZUKUJEMY NA TERENIE GDAŃSKA AGENTA HURTOWEGO
 Od kandydata oczekujemy wykształcenia min. średniego, prawa jazdy, inicjatywy i zaangażowania w dążeniu do wyznaczonego celu. Oferujemy interesującą pracę i atrakcyjne wynagrodzenie. Osoby zainteresowane prosimy o kontakt telefoniczny do 9.11.1995 r., tel. (058) 390-351 wew. 355 lub (076) 506-433; 506-434

MASARNIA WIEJSKA II S.C.
 Gdańsk-Wrzeszcz, ul. Hubala 30
 tel. 41-06-87

POLECA:

Serdełki - 3,74 zł
 Parówki cienkie - 3,74 zł
 Kiełbasa zwoyczajna - 4,58 zł
 Kiełbasa podlaska - 6,67 zł
 Kiełbasa żywiecka - 8,04 zł
 Kiełbasa tatrzańska - 7,85 zł
 Kiełbasa jatowcowa - 7,85 zł
 Kiełbasa krakowska sucha - 12,15 zł
 Kiełbasa toruńska - 5,79 zł
 Ogonówka - 10,75 zł
 Myśliwki - 10,84 zł
 Kabanosy - 11,21 zł

Do ww. cen należy doliczyć 7 proc. VAT

Ponadto oferujemy mięso wieprzowe i wołowe

UWAGA!
 Dla odbiorców hurtowych stosujemy rabaty

MARVIT S.C.
 Hurtownia Art. Spożywczych

oferujemy:
 Niszczące roślinne oleje produkcji ZPT "OLVIT"
 "VAN DEN BERGH"
 "OLSEN", "RAISIO"

80-404 Gdańsk
 ul. Kliniczna 2a
 tel. 43-19-73, 8 w. 22

VELA

HURTOWNIA RAJSTOP BIELIZNY I SKARPET

Gdynia-Redłowo
 ul. Stryjska 13
 tel. 24-41-64 w. 50

JORI
 PRODUKCJA GARMARZERY I WĘDLINARSKA

GARMAŻ, MIĘSO, WĘDLINY, SALAMI wg TECHNOLOGII NIEMIECKIEJ WĘDLINY PACZKOWANE

SPRZEDAŻ HURTOWA PON.-PT. 6.00-16.00
 SOBOTA 6.00-14.00

80-298 GDAŃSK - ŻŁOTA KARCZMA
 ul. mjr. M. SŁABEGO 4
 tel./fax (058) 47-56-00

SKLEPY FIRMOWE:
 Gd.-Żłota Karczma, ul. mjr. M. Słabego 4
 Gd., ul. Mickiewicza 13
 Gd.-Zaspa, ul. Leszczyńskich 9
 Gd.-Żabianka, ul. Bitwy Oliwskiej 21
 Gd., ul. Żabi Kruk 2
 Gd.-Wrzeszcz, ul. Matejki 23
 Gd.-Morena, ul. Powstania Listopadowego 2 C
 Gd.-Przymorze, ul. Jagiellońska 34
 Gd.-Orunia, ul. Dworcowa 8

GALTEX
 najlepsze zabawki

Oddział: 81-537 Gdynia-Redłowo
 ul. Łużycka 4
 tel./fax (058) 22-12-24

Dystrybutor zabawek

LEGO **MATTEL** **TOMY** **Nintendo**

puzzle **trell** gry **HASBRO** i inne

- pełna oferta
 - najniższe ceny
 - atrakcyjne rabaty

DODATKOWY RABAT SEZONOWY 5%

SPECJALNA OFERTA DLA HURTOWNI ZAPRASZAMY

"TEXPOL" L. J. Konaszewscy
 oferuje w ciągłej sprzedaży

- marynarki od 70 zł
- gamitury od 150 zł
- spodnie
- plaszczki od 300 zł
- koszule lniane od 40 zł

Promocja Świąteczna **10% RABAT**

Szycie na miarę
 ul. Stary Rynek Oliwski 19
 Gdańsk-Oliwa, tel. 52-26-71

Sklep:
 Dom Handlowy Jantar, Pawilon 14
 Gdańsk, ul. Politechniczna 7

"ROLIMPEX"
 w Elblągu spółka z o.o.
 82-300 Elbląg, ul. Portowa 2

oferuje dla piekarń i handlu:

- mąki pszenne i żytnie piekarnicze
- mąki pszenne paczkowane
- kaszę manę
- otręby zbożowe

ZAPEWNIAMY

- dobrą jakość wyrobów za korzystną cenę
- dogodne warunki płatności
- dostawę własnym transportem

Informacje oraz przyjmowanie zamówień w Dziale Handlu pod nr. tel./fax 34-15-22 lub tel. centr. 34-01-11.

ZAPRASZAMY DO WSPÓŁPRACY!

"SERIOUS FUN WITH A LASER GUN"

M MEGAQUEST

Gdynia
 ul. Armii WP 3-11
 tel. (0-58) 297-133

"ENERGISE" TO JEDYNA W POLSCE FASCYNUJĄCA GRA LASEROWA NA ŻYWO!
 Akcja przebiega w tajemniczym labiryncie, pomiędzy dwiema drużynami, wyposażonymi w kamizelki elektroniczne i pistolety laserowe. Komputerowe wydruki przebiegu gry oraz wiele innych atrakcji. Dodatkowo najnowsze zręcznościowe gry telewizyjne, filpery.

Otwarte codziennie od 10.00-22.00

ZAPRASZAMY

HURTOWNIA TELEWIZORÓW

Gdańsk, ul. Miszewskiego 16
 ("Dom Książki") tel. 41-24-29
 41-24-31

SPÓŁKA Z O.O. GDAŃSK UL. MISZEWSKIEGO 16
 AUTORYZOWANY DEALER

UNINOR S.A. **LEXUS**

OFERUJE DO SPRZEDAŻY DETALICZNEJ I HURTOWEJ SPRZĘT RTV za gotówkę i na raty

NOWOŚĆ! - TV UNIMOR 17"
 Ceny producenta gwarancja ogólnopolska
ZAPRASZAMY pon.-pt. 11-19, sob. 10-15

PŁYTY MEBLOWE

HURTOWNIA "POŁO"
 10-421 Olsztyn, ul. Składowa 5, tel. 34-51-26

poleca parapety, płyty:

- laminowane
- wińcowe
- piłśniowe twarde
- piłśniowe lakierowane
- porowate
- obrzuża

pn.-pt. 7.00-17.00
 sob. 7.00-13.00

OLEJ OPAŁOWY "EKOTERM"
 oferuje

Firma „Obrót Paliwami” s.c. M. Proniński i G. Szeląg 82-300 Elbląg ul. Dębowa 4c - stacja benzynowa, wjazd od ul. Grunwaldzkiej tel./fax 33-98-39.

Atrakcyjne upusty cenowe uzależnione od ilości zakupionego oleju „Ekoterm”.

Uwaga: Nie doliczamy kosztów transportu!

Ponadto stacja prowadzi sprzedaż wszystkich rodzajów paliw, oleje i akcesoria samochodowe - duży wybór.

Materiały przygotowali:
 Jarosław Podsiadło i Tomasz Kowalczyk (hurtownie)
DZIAŁ MARKETINGU „GŁOS WYBRZEŻA”
 tel./fax 31-29-62, 31-43-21, 31-50-41 w. 219, 220

Ogłoszenia

Redakcja nie odpowiada za treść zamieszczanych ogłoszeń i reklam

Nieruchomości

KUPIĘ warsztat 150 m², Gdańsk - okolice 41-81-57.

POSREDNICTWO sprzedaje mieszkanie, dom mieszkalny, działki - budowlane, rzemieślnicze, usługowe, inne 47-94-69, poniedziałek - piątek 12.00-19.00.

SPRZEDAM okazynie 20 ha pięknie położonej ziemi 10 km od Elbląga przy E-7, Elbląg, tel. 33-63-97 po 19.00.

SPRZEDAM 1/2 domu Elbląg, tel. 33-63-97 po 19.00.

SPRZEDAM gospodarstwo 3,5 ha w Wielichowie 50 km od Poznania, budynek mieszkalny, gospodarczy, masarnia - bud. 1989 (0-666) 123-11 w. 153, (0-61) 107-851, 692-541.

MIECHOCINO - działkę rekreacyjno-budowlaną (1887 m² - 6 tys. - ulga podatkowa) sprzedam nad Jeziorem Długim 41-26-84.

DZIAŁKĘ budowlaną uzbrojona domek letniskowy w miejscowości nadmorskiej sprzedam tel. 399-236.

SPRZEDAM działkę 300 m² altanka, szklarnia Olszyna. Tel. 56-97-66.

SPRZEDAM budynek 150 m² na terenie 1500 m² Straszyn 31-76-87.

SPRZEDAM pół bliźniaka, stan surowy, Jasień, ulga inwestycyjna, 70 tys., tel. 41-07-00.

SPRZEDAM garaż ul. Grunwaldzka 34-65-89.

KIOSK przenośny 12 m² bez lokalizacji 46-77-05.

MIESZKANIE dwupokojowe 1 p. w nowym budownictwie Stare Pole - Elbląg 34-64-45 po 16.00.

BOAZERIA 57-54-31.

STOŁ bilardowy 57-58-34 po 20.00.

GARAŻ przy Skrzydlatej Elbląg 344-999.

SPRZEDAM tanio rower górski produkcji angielskiej, wiek 8-10 lat, tel. 43-23-91.

LISY piżmaki, norki, skóry garbowane tanio, Elbląg 33-29-66.

HAKI holownicze do osobowych, dostawczych "MYJNIA KARWINY", Chwaszczyńska 7.

OPEL - części zamienne, akcesoria 57-02-83.

KUPIĘ do remontu Fiata 126, 125, Poloneza, Mercedesa, Volkswagena Gdańsk 32-99-66.

NOWE blachy do zaporożca sprzedam, tel. 52-37-66.

SPRZEDAM OPEL OMEGA COMBI 91 bogate wyposażenie bezwypadkowy 090 50-44-58.

VW JETTA 1100 1980 r. stan dobry pilnie sprzedam. Telefon 23-05-13 wieczorem.

AUTO - SZYBY

SAAN Sprzedaż - montaż NAPRAWA USZKODZEŃ

SUPER PROMOCYJNE CENY DETALICZNE I DLA WARSZTATÓW

ORUNIA tel./fax 39-02-51 (na terenie Eltoru)

WRZESZCZ kom 090 508-403 41-49-92 ul. Kościuski 8

GDYNIA 20-49-77 ul. Kapitańska 4

ELBLĄG ul. Pasiecka 5

FIAT 126 p. 1990 r., pilnie sprzedam, tel. 52-29-03

Sprzedaj

TANIO sprzedam grzejnik i piec FUVI Elbląg, 34-30-25 po 16.00.

SPRZEDAM garaż ul. Grunwaldzka 34-65-89.

KIOSK przenośny 12 m² bez lokalizacji 46-77-05.

MIESZKANIE dwupokojowe 1 p. w nowym budownictwie Stare Pole - Elbląg 34-64-45 po 16.00.

BOAZERIA 57-54-31.

STOŁ bilardowy 57-58-34 po 20.00.

GARAŻ przy Skrzydlatej Elbląg 344-999.

SPRZEDAM tanio rower górski produkcji angielskiej, wiek 8-10 lat, tel. 43-23-91.

LISY piżmaki, norki, skóry garbowane tanio, Elbląg 33-29-66.

HAKI holownicze do osobowych, dostawczych "MYJNIA KARWINY", Chwaszczyńska 7.

OPEL - części zamienne, akcesoria 57-02-83.

KUPIĘ do remontu Fiata 126, 125, Poloneza, Mercedesa, Volkswagena Gdańsk 32-99-66.

NOWE blachy do zaporożca sprzedam, tel. 52-37-66.

SPRZEDAM OPEL OMEGA COMBI 91 bogate wyposażenie bezwypadkowy 090 50-44-58.

Lokale

GDYNIA - mieszkanie z widokiem na morze sprzedamy TABOR 20-71-96.

GDYNIA - okolice centrum 3-pokojowe sprzedamy TABOR 20-71-96.

KUPIĘ atrakcyjny punkt gastronomiczny przy morzu lub przy głównych ciągach (0-66) 123-11 w. 153, (061) 107-851, 692-541.

M-3 własnościowe - stare budownictwo 77 m² sprzedam lub zamienię na mniejsze. Wiadomość tel. 39-03-79 po 17.00.

DO wydzierżawienia lokal handlowo-usługowy biurowy Elbląg, tel. 34-23-17.

ODNAJME 2-pokojowe M-2, (nowy blok w Wejherowie-Smiechowie) lub zamienię na Gdynię lub Gdańsk. Tel. Kąty Rybackie (0-5047) 87-38.

GDANŃSK 1-pokojowe, kwaterek 35 m² zamienię na większe z dopłatą 53-14-84 od 9.00 do 14.00.

NIERUCHOMOŚCI. Domy, mieszkania, lokale, działki. Zgłoszenia sprzedaży - BEZPŁATNE. Zgłoszenia wynajmu, sprzedaży mieszkań - BEZ PROWIZJI. DZWOŃ 33-25-39 CAŁODOBOWO klienci czekają. Elbląg, Grunwaldzka 31.

GDYNIA - poszukuję pokoju, tel. 200-660.

MATEMATYKA, fizyka. 43-44-03.

CZTEROTYGODNIOWY kurs kat. "B" rozpocznie 17 listopada Wrzeszcz, Chrobrego 79A, 41-36-76.

ANTYKI stare meble obrazy, rzemiosło, znaczki, monety "SOPOCKI DOM AUKCYJNY" 51-22-89, 31-05-54, 20-80-53.

KUPIĘ garaż w okolicy Słonecznej Elbląg 33-47-26.

GEODETÓW kobiety i mężczyźni zatrudni prywatna firma Kościerzyna 0-58 86-23-21 lub 86-57-80.

POSZUKUJĘ osób chcących zarobić dodatkowo pieniądze. 069 284-78, 17-19, Starogard.

SKLEP elektryczny zatrudni sprzedawców Wrzeszcz, Grunwaldzka 132 przy Jesionowej 41-35-31.

ASYSTENTKA stomatologii poszukuje pracy 46-54-28.

SEKRETARKE do samodzielnej pracy, biegła znajomość angielskiego i komputera 82-22-78.

ZAKŁAD Stolarski MEBLOLAND zatrudni do pracy: stolarzy, ślusarza z prawem jazdy kat. "C" oraz murarzy tynkarzy. Elbląg Hdynska 20A, tel. 342-562.

KUCHARZA - garmażera - zatrudnię od zaraz, tel. 380-758.

POSZUKUJĘ transportu 20-tonowego do przewozu zboża i nawozów. Elbląg tel./fax 33-63-97.

PRZEPISYWANIE tekstów, prac wydruk laserowy. Solidnie, tanio, Gdańsk, (058) 39-90-30.

MALOWANIE, tapetowanie 51-06-33.

PRALKI 56-15-15.

SONY-CURTIS-SANYO-ROYAL-COLORMAT-NEPTUN inne. Bezpłatny dojazd 32-37-30, 23-51-04.

ALARMY domofony, telewizja przemysłowa 52-20-28, 52-05-53. PROTON.

CYKLINOWANIE 20-14-77.

MALARSKIE - tapetarskie, VAT Gdańsk 32-12-91.

WALKMANY, radiomagnetofony, wzmacniacze, kolumny, compacty, Grunwaldzka 132 przy Jesionowej 41-35-31.

VIDEO TV Audio naprawa Gdańsk, Grunwaldzka 132 przy Jesionowej 41-35-31.

DETEKTYWISTYCZNE. 374-311.

ODZYSK długów. 374-216, 374-417.

PRALKI, mikrofalówki. 53-43-79.

AUTOALARMY blokady, radia, głośniki, sprzedaż, montaż, al. Zwycięstwa 236, tel. 22-43-66.

NEPTUN - telewizyjne 52-29-34 dojazd bezpłatny, Neptun 20-32-78, 21-62-75 - dojazd bezpłatny.

MAGNETOWIDY, kamery, radia, wieże, dyktafony, Grunwaldzka 132 przy Jesionowej 41-35-31.

TELEWIZYJNE - radzieckie, polskie 53-09-62.

DRZWI dodatkowe, pokojowe harmonijkowe, żaluzje, telefon 25-47-95 godziny 9.00-13.00.

ŻALUZJE poziome, pionowe szybko tanio Elbląg tel. 33-04-80.

ROYAL, SABATEC, SANYO, TELEFUNKEN, SHARP, SAM-SUNG, Grunwaldzka 132 41-35-31.

AIWA AKAI BLAUPUNKT CONDOR CROWN DUAL FINLUX FISHER Grunwaldzka 132.

PRZYJMĘ MASYNOPISANIE komputerowe tanio Elbląg 34-89-88.

MAGDA prywatnie 53-20-83.

Zguby

POLITECHNIKA Gdańska uniważnia zgubioną legitymację nr 52589 na nazwisko Tomasz Souchacki.

POLITECHNIKA Gdańska uniważnia zgubioną legitymację nr ALB 65742 na nazwisko Łukasz Tyszkiewicz.

LOTTO - ZESPÓŁ. Tel. 03, 193-62-15.

LIKWIDATOR Spółki "RECMAX" Sp. z o.o. w Gdańsku informuje: sprawozdanie likwidacyjne jest do wglądu w siedzibie spółki.

ZAOPIEKUJE się dzieckiem telefon 34-96-71.

PIASEK i gruz budowlany przyjmę 31-32-95.

Turystyka

GLOB-TOUR przewozy autokarowa Europa wczasowy świadczone. 069 237-10 Starogard, CHOJNICKA 58.

Towarzyskie

WIOLETTA (prywatnie) 56-02-07.

DZIEWCZYNY Z TEMPERAMENTEM. 32-49-38, 53-26-77.

SKOK w bok. 51-54-31, 9-20.

CARMEN 57-91-96 Eleganckie panie - wyjazdowo.

SEXLAND. 56-79-21 - CAŁODOBOWA WYJAZDOWA.

MAGDA prywatnie 53-20-83.

Radio Gdańsk 67,85 MHz 103,7

DZIŚ TELEFON DZIŚ OGŁOSZENIE godz. 9.45, 11.45, 13.45, 15.45 tel. 411212

ENERGOOSZCZEDNE listwy grzewcze LOGEN, grzejniki elektryczne, piece c.o. Korzystne ceny i raty. STOMPEX, Sopot, 1 Maja 30 oraz Dom Handlowy JANTAR we Wrzeszczu, Tel. 51-10-63.

JESLI nie jesteście pewni, czy obowiązki wobec ZUS wykonujecie prawidłowo, Polskie Towarzystwo Ekonomiczne zaprasza 9 listopada na konsultacje z ubezpieczeń społecznych. Informacje: 31-54-61.

KATOWNIKI, ceowniki, dwuteowniki, także szerokokostopowe i ekonomiczne, rury, blachy czarne i ocynkowane oraz siatki ogrodzeniowe oferuje Hurtownia METAL - WIEM, Gdynia, Hutnicza 42, tel. 23-31-09.

HURTOWNIA Odzieży Używaną TESSO poleca odzież jesienno-zimową w trzydziestu asortymentach. Zapraszamy sklepy do współpracy. Sopot, ul. Zamkowa Góra 3, Tel. 51-22-16.

DIAMYKON dealer Fiata oferuje do sprzedaży duży wybór CINQUECENTO z upustem. Profesjonalny, autoryzowany serwis, szeroka oferta części zamiennych, Gdynia, Poznańska 1-3, tel. 20-68-65.

OD listopada jeździmy na świątyniach. ASO - DIAMYKON bezpłatnie dokona przeglądu oświetlenia we wszystkich typach samochodów. Stacja DIAMYKON, Gdynia, ul. Poznańska 1-3, tel. 20-26-00.

CINQUECENTO 704 z bonifikatą pięciu milionów złotych oferuje dealer Fiata - PTHM w Gdańsku, ul. Hallera 132. Wśród nabywców zostanie rozdany motorower JAWA. Tel. 41-30-62.

SPOŁKA GROSZ zaprasza handlowców i producentów do udziału w JARMARKU GWIAZDZKO WYM od 5 do 23 grudnia na Targu Węglowym. Oferujemy pawilony i stragany. Szeroka 121/122, Tel. 31-59-06.

NISSAN, MICRA, PRIMERA - Kontyngent, 96. Promocja nowego samochodu: ALMERA. Samo-

chody dostawcze. Salon sprzedaży - Edmund Lewandowski, Gdynia Władysława IV 30, Tel. 21-63-56.

STAL zbrojeniowa i kształtowniki, blachy okretowe oraz materiały hutnicze oferuje INTER SPEED, Gdynia, ul. Polska 3, tel. 21-55-21. Prowadzimy skład celny. Promocyjne ceny.

ZAKWATEROWANIE pracowników zakładów pracy oraz organizację imprez okolicznościowych oferuje hotel PORTUS w Gdyni, ul. Wyzwolenia 49, Tel. 439-314.

CIĄGNIKI MTZ, kombajny ośmioręczne, ziemniaczane i buraczniaczki, przysięgające i kosztujące oraz maszyny i narzędzia do uprawy gleby oferuje - zapamiętajcie sergley - AGROSKOR, Grąbiny Zameczek, Tel. 82-86-97.

PLASZCZE damskie z kuperki, kurtki meskie z polonizką, bluzki wyczołowane i kamawalowe oferujemy po atrakcyjnych cenach w sklepie BARA, Gdynia, Norwida 4, tel. 22-35-26 - od 8 do 17.

PIERWSZE w Polsce metrowe listwy grzewcze o zwiększonej długości 19,50 do 90-watowy moduł produkuje TERMEX - Rumia, Tel. 71-48-71.

ENERGOOSZCZEDNE elektryczne ogrzewanie, grzejniki konwekcyjne, podgrzewacze wody, wkładki pieców, nagrzewnicę, piece c.o. i akumulacyjne oferuje DOMREM, Gdynia, Morska 165, tel. 23-55-03.

ENERGOOSZCZEDNE ogrzewanie elektryczne - konwekcyjne listwy grzewcze, podgrzewacze wody oferuje MIKROENERGETYKA, Sopot, ul. Krasińskiego 2, Wrzeszcz, MANHATTAN pawilon 52, Tel. 51-25-68.

NA atrakcyjny bal sylwestrowy przy orkiestrze oraz z zakwaterowaniem w dwuosobowych pokojach z łazienkami zaprasza Dom Wczasowy BARBARA w Gotaninie koło Kościerzyny. Tel. 0-58-86-12-15 do godz. 15.

BIZNES

POSZUKUJĘ transportu 20-tonowego do przewozu zboża i nawozów. Elbląg tel./fax 33-63-97.

PRZEPISYWANIE tekstów, prac wydruk laserowy. Solidnie, tanio, Gdańsk, (058) 39-90-30.

MALOWANIE, tapetowanie 51-06-33.

PRALKI 56-15-15.

SONY-CURTIS-SANYO-ROYAL-COLORMAT-NEPTUN inne. Bezpłatny dojazd 32-37-30, 23-51-04.

ALARMY domofony, telewizja przemysłowa 52-20-28, 52-05-53. PROTON.

CYKLINOWANIE 20-14-77.

MATEMATYKA, fizyka. 43-44-03.

CZTEROTYGODNIOWY kurs kat. "B" rozpocznie 17 listopada Wrzeszcz, Chrobrego 79A, 41-36-76.

ANTYKI stare meble obrazy, rzemiosło, znaczki, monety "SOPOCKI DOM AUKCYJNY" 51-22-89, 31-05-54, 20-80-53.

KUPIĘ garaż w okolicy Słonecznej Elbląg 33-47-26.

Kupon

ogłoszeń drobnych

zachowaj do okazania w Biurze Ogłoszeń „GW”

PODŁOGI

SKANDYNAWSKIE - NIEMIECKIE

cena od 58,6 zł/m² z VAT-em

DREFAMET

Gdynia, ul. Warszawska 78, tel. 21-76-31

Przedsiębiorstwo ZBOŻOWO-MŁYŃNARSKIE „PZZ” S.A.

76-200 Słupsk, ul. Młyńska 4
tel. (0-59) 262-91, 272-62
tel./fax (0-59) 225-32
telex. 0582224

Oferuje do sprzedaży po atrakcyjnej cenie **owies obfuszczony** pochodzący z surowca z tegorocznych zbiorów

Gwarantujemy doskonałą jakość oferowanego produktu. Owies można odbierać z Płatkarni w Przechlewie.

Serdecznie zapraszamy!!!

SUPEROKAZJA

NIE PRZEGAP TEJ OKAZJI Tylko w „Głosie Wybrzeża”!

Atrakcyjna forma zamieszczania ogłoszeń drobnych. Wystarczy wyciąć dwa kupony ogłoszeń drobnych, aby bezpłatnie zamieścić swoje ogłoszenie do 10 słów w „Głosie Wybrzeża”. Ogłoszenia bezpłatnie przyjmujemy.

BIURA OGŁOSZEŃ: GDANŃSK, Targ Drzewny 12/14 GDYNIA, ul. Śląska 35/37 ELBLĄG, ul. Ratuszowa 10 Dział Marketingu, Gdańsk Targ Drzewny 3/7

PRZEDSIĘBIORSTWO AKCYDENSOWE **odk**

DRUKI

ARTYKUŁY BIUROWE KALENDARZE 1996

Gdańsk-Przymorze, ul. Olsztyńska 3 tel. 57-13-43
Gdańsk-Srodmieście, ul. Św. Trójcy 3 tel. 31-90-35
Gdańsk-Wrzeszcz, ul. Grunwaldzka 76/78 tel. 41-12-31 w. 327
Gdynia, ul. Obronców Wybrzeża 10 tel. 26-30-32
Elbląg, ul. Słoneczna 4, tel. 33-95-59

Likwidator

PDC Poland Sp. z o.o. w Sopocie ul. 23 Marca 79/67

zawiadania

że Uchwałą Nadzwyczajnego Zgromadzenia Wspólników z 15.09.1995 r. otwarto likwidację spółki. Wzywa się wierzycieli do zgłoszenia wierzytelności w terminie 3 miesięcy od daty niniejszego zgłoszenia pod adresem: PDC Poland Sp. z o.o., ul. 23 Marca 79/67, 81-820 Sopot. Ogłoszenie trzecie

Komfort Taxi

☎ 322-966

Rabat 30% Zakupy 6.00 zł

Z nami wygodnie i TANIO!!

KOMFORT

Jesteśmy nowoczesną, szybko rozwijającą się firmą handlową, posiadającą ogólnopolską sieć sklepów oferujących artykuły wyposażenia i wystroju wnętrz.

941,00 zł

tyle średnio w miesiącu zarabia w naszych sklepach **Profesjonalny sprzedawca**

* Jeżeli chciałbyś zostać jednym z nich w naszym nowym sklepie w Tczewie, przyjdź 10.11.95 r. o godz. 12.00 na ul. Gdańską 7.

KOMFORT

Jesteśmy największą polską firmą specjalizującą się w handlu wykładzinami i artykułami wystroju wnętrz, dysponującą siecią 50 sklepów na terenie całego kraju.

Obecnie w związku z otwarciem sklepu w Tczewie poszukujemy osoby na stanowisko

KIEROWNIK SKLEPU

Zapraszamy osoby energiczne, posiadające zdolności organizacyjne, poparte kilkuletnim doświadczeniem w pracy na samodzielnych stanowiskach.

Oferujemy pracę w profesjonalnej firmie o ugruntowanej renomie i pozycji na rynku oraz atrakcyjne warunki wynagrodzenia.

Zainteresowane osoby prosimy o przybycie 10.11.95 r. o godz. 12.00, ul. Gdańska 7 w Tczewie.

Przetarg

Zarząd Miasta Elbląga

ogłasza I i II ofertowy przetarg ograniczony

na zbycie zabudowanej nieruchomości położonej w Elblągu przy ul. Mazurskiej 10

Ograniczenie polega na tym, że nabywca może zagospodarować nieruchomość zgodnie z planem przestrzennego zagospodarowania miasta wyłącznie na budowę zespołu urządzeń sportowo-rekreacyjnych.

Nieruchomość przy ul. Mazurskiej 10 stanowi działka o pow. 3030 m², karta mapy nr 4, zapisana w ewidencji gruntów pod nr 137, dla której prowadzona jest w Sądzie Rejonowym w Elblągu księga wieczysta nr 39436.

Działka ta zabudowana jest kompleksem obiektów usługowych w skład którego wchodzi budynek garażowy, budynek socjalno-biurowy, budynek warsztatowo-garażowy, budynek magazynowy i budynek portierni.

Cena wywoławcza nieruchomości została ustalona na kwotę 66 209 zł.

Od wycycytowanej wartości obiektów nabywca winien wpłacić 22 proc. podatku VAT.

Oferty zgodne z wymogami par. 18 Zarządzenia ministra gospodarki przestrzennej i budownictwa z 19.06.1991 r. (Monitor Polski nr 21 poz. 148), z podaniem ceny i warunków nabycia należy składać w kopertach z napisem "Przetarg" pod ww. adresem do 23 listopada 1995 r.

Otwarcie ofert, ich wstępna analiza oraz zakwalifikowanie do udziału w przetargu nastąpi 24 listopada 1995 r. o godz. 9.00.

Zawiadomienie oferentów o zakwalifikowaniu do udziału w przetargu nastąpi tego samego dnia o godz. 10.00 w Urzędzie Miejskim pokój nr 300.

Oferenci zakwalifikowani do udziału w przetargu wpłacą wadium w wysokości 10 proc. wartości nieruchomości w kasie Urzędu Miejskiego. Przetarg zostanie przeprowadzony o godz. 10.30.

Szczegółowych informacji udziela Wydział Geodezji i Gospodarki Gruntami Urzędu Miejskiego w Elblągu (pokój 122, tel. 32-52-92 wew. 121, 122) w godzinach urzędowania.

Cena nabycia ustalona w przetargach wraz z podatkiem VAT jest w całości płatna przed zawarciem aktu notarialnego, którego koszty obciążają nabywcę.

Sprzedający zastrzega sobie prawo do unieważnienia przetargu bez podania przyczyny.

W przypadku nie dojdęcia do skutku I przetargu, 8 grudnia 1995 r. o godz. 10.00 w sali nr 300 odbędzie się II przetarg na warunkach I przetargu, za cenę obniżoną o 10 proc.

Co, gdzie, kiedy

Komfort Taxi
322-966
rabat 30%
zakup 6.00 zł
z nami wygodnie i TANIO!!

GDANSK
Teatr
MINIATURA ul. Grunwaldzka 16 -
Strasza Słaska, g. 10, 12

Muzea
Kalendarium ul. Toruńska 1 - str., czw.,
sob., niedz. w g. 9-15, wt. w g. 10-16

Historia Miasta Gdańska, ul. Długa 47
w g. 11-16; poniedziałek i piątek nieczynne
czw., piątek w g. 9-16; sob. w g. 10-17;
niedz. w g. 10-16 (pon. nieczynne)

Historia Miasta Gdańska, ul. Długa 47
w g. 11-16; poniedziałek i piątek nieczynne
czw., piątek w g. 9-16; sob. w g. 10-17;
niedz. w g. 10-16 (pon. nieczynne)

Historia Miasta Gdańska, ul. Długa 47
w g. 11-16; poniedziałek i piątek nieczynne
czw., piątek w g. 9-16; sob. w g. 10-17;
niedz. w g. 10-16 (pon. nieczynne)

Historia Miasta Gdańska, ul. Długa 47
w g. 11-16; poniedziałek i piątek nieczynne
czw., piątek w g. 9-16; sob. w g. 10-17;
niedz. w g. 10-16 (pon. nieczynne)

Historia Miasta Gdańska, ul. Długa 47
w g. 11-16; poniedziałek i piątek nieczynne
czw., piątek w g. 9-16; sob. w g. 10-17;
niedz. w g. 10-16 (pon. nieczynne)

Historia Miasta Gdańska, ul. Długa 47
w g. 11-16; poniedziałek i piątek nieczynne
czw., piątek w g. 9-16; sob. w g. 10-17;
niedz. w g. 10-16 (pon. nieczynne)

Historia Miasta Gdańska, ul. Długa 47
w g. 11-16; poniedziałek i piątek nieczynne
czw., piątek w g. 9-16; sob. w g. 10-17;
niedz. w g. 10-16 (pon. nieczynne)

Historia Miasta Gdańska, ul. Długa 47
w g. 11-16; poniedziałek i piątek nieczynne
czw., piątek w g. 9-16; sob. w g. 10-17;
niedz. w g. 10-16 (pon. nieczynne)

Historia Miasta Gdańska, ul. Długa 47
w g. 11-16; poniedziałek i piątek nieczynne
czw., piątek w g. 9-16; sob. w g. 10-17;
niedz. w g. 10-16 (pon. nieczynne)

Historia Miasta Gdańska, ul. Długa 47
w g. 11-16; poniedziałek i piątek nieczynne
czw., piątek w g. 9-16; sob. w g. 10-17;
niedz. w g. 10-16 (pon. nieczynne)

Historia Miasta Gdańska, ul. Długa 47
w g. 11-16; poniedziałek i piątek nieczynne
czw., piątek w g. 9-16; sob. w g. 10-17;
niedz. w g. 10-16 (pon. nieczynne)

Historia Miasta Gdańska, ul. Długa 47
w g. 11-16; poniedziałek i piątek nieczynne
czw., piątek w g. 9-16; sob. w g. 10-17;
niedz. w g. 10-16 (pon. nieczynne)

Historia Miasta Gdańska, ul. Długa 47
w g. 11-16; poniedziałek i piątek nieczynne
czw., piątek w g. 9-16; sob. w g. 10-17;
niedz. w g. 10-16 (pon. nieczynne)

Historia Miasta Gdańska, ul. Długa 47
w g. 11-16; poniedziałek i piątek nieczynne
czw., piątek w g. 9-16; sob. w g. 10-17;
niedz. w g. 10-16 (pon. nieczynne)

Historia Miasta Gdańska, ul. Długa 47
w g. 11-16; poniedziałek i piątek nieczynne
czw., piątek w g. 9-16; sob. w g. 10-17;
niedz. w g. 10-16 (pon. nieczynne)

APTEKA
ul. Stoczniowców 7 - dyżur nocny w g.
20.00-8.00
ul. Starowiejska 4A - w wolne soboty,
niedziela i święta w g. 8-15

POLICJA
ul. Derradowskiego 43 - tel. 71-02-15
Straż Miejska, ul. Abrahama 17, tel.
71-01-34

POGOTOWIA TECHNICZNE
Gazowe, tel. 71-18-82, wodociągowa-
kanalizacyjne - tel. 71-00-30

woj. gdańskie
PUCK
KINO MEWA - Dzień trzeci (fr.) od 1.
15; Francuski pocachunek (USA) od 1. 15

WOZDYŻE KISZEWSKIE
Muzeum - KASZUBSKI PARK ETNO-
GRAFICZNY - wt.-niedz. w g. 10-15; pon.
niedz. niecz.

PRUSZCZ GD.
KINO KRAKUS - Casper (USA) b.o., g.
16.30; Ja cie Kocham, a ty śpisz (USA) od 1.
15, g. 18.30

POGOTOWIE RATUNKOWE, ul. Wojska
Polskiego 9, tel. 82-24-00
Przychodnia Rejonowa, ul. Wojska
Polskiego 9, tel. 82-26-45

POGOTOWIA TECHNICZNE
Energetyczne, ul. Powstańców War-
szaw 12, dyżur nocny i dni wolne od
pracy (w g. 6.00-22.00), tel. 82-26-43,
82-29-51, dyżur w dni wolne od pracy
(w g. 22.00-6.00) - Tczew (0-69) 31-
22-71, 31-24-19; wodociągowa-kanali-
zacyjne, ul. Wojska Polskiego 7, tel. 82-
34-17; gazowe, ul. Nowowiejskiego 18b,
tel. 82-39-75

HEL
MUZEUM RYBOŁÓWSTWA - czynne
codziennie w g. 9-16

BĘDOMIN
MUZEUM HYMNU NARODOWEGO -
wt., śr., czw. piątek, sob. w g. 9-15; niedz.
10-15

ELBLĄG
Muzea
Elbląskie, bulwar Zygmunta Augusta,
tel. 32-72-73

KWIDZYN
Muzium Zamkowe, ul. Katedralna 1 -
tel. 38-88; Wyst. st. "Historia zamku -
Narzędzia klatki i tortur", "Rzemiosło
artystyczne", "Sztuka i kultura material-
na Dolnego Powiśla", "Fauna Polski pol-
nocnej i zwierzęta egzotyczne" - czynne:
wt.-niedz. w g. 9-15

POGOTOWIA
Dział Pomocy Doradczą, zepozy wyjazd-
owy, ul. Bema 18, tel. 999, 33-63-78.
Przyjęcia ambulatoryjne, ul. Królewiecka
146, tel. 34-41-11. Ogólny i chirurgia w
g. 19-7, pediatria, stomatolog, gabinet
zabiegowy - codziennie w g. 19-7, soboty
robocze w g. 15-7, niedz. i święta całą do-
bę

POGOTOWIA TECHNICZNE
Energetyczne - tel. 86-36-42, wodoci-
ągowa-kanalizacyjne, ul. Strzelecka, tel.
86-20-06, energetyki cieplnej - tel. 86-47-27
86-43-86, gazowe, tel. 86-47-27
Pogotowie Weterynaryjne, ul. Sztaszka
7c, tel. 86-46-84

POGOTOWIA TECHNICZNE
Energetyczne - tel. 86-36-42, wodoci-
ągowa-kanalizacyjne, ul. Strzelecka, tel.
86-20-06, energetyki cieplnej - tel. 86-47-27
86-43-86, gazowe, tel. 86-47-27
Pogotowie Weterynaryjne, ul. Sztaszka
7c, tel. 86-46-84

POGOTOWIA TECHNICZNE
Energetyczne - tel. 86-36-42, wodoci-
ągowa-kanalizacyjne, ul. Strzelecka, tel.
86-20-06, energetyki cieplnej - tel. 86-47-27
86-43-86, gazowe, tel. 86-47-27
Pogotowie Weterynaryjne, ul. Sztaszka
7c, tel. 86-46-84

POGOTOWIA TECHNICZNE
Energetyczne - tel. 86-36-42, wodoci-
ągowa-kanalizacyjne, ul. Strzelecka, tel.
86-20-06, energetyki cieplnej - tel. 86-47-27
86-43-86, gazowe, tel. 86-47-27
Pogotowie Weterynaryjne, ul. Sztaszka
7c, tel. 86-46-84

POGOTOWIA TECHNICZNE
Energetyczne - tel. 86-36-42, wodoci-
ągowa-kanalizacyjne, ul. Strzelecka, tel.
86-20-06, energetyki cieplnej - tel. 86-47-27
86-43-86, gazowe, tel. 86-47-27
Pogotowie Weterynaryjne, ul. Sztaszka
7c, tel. 86-46-84

POGOTOWIA TECHNICZNE
Energetyczne - tel. 86-36-42, wodoci-
ągowa-kanalizacyjne, ul. Strzelecka, tel.
86-20-06, energetyki cieplnej - tel. 86-47-27
86-43-86, gazowe, tel. 86-47-27
Pogotowie Weterynaryjne, ul. Sztaszka
7c, tel. 86-46-84

POGOTOWIA TECHNICZNE
Energetyczne - tel. 86-36-42, wodoci-
ągowa-kanalizacyjne, ul. Strzelecka, tel.
86-20-06, energetyki cieplnej - tel. 86-47-27
86-43-86, gazowe, tel. 86-47-27
Pogotowie Weterynaryjne, ul. Sztaszka
7c, tel. 86-46-84

POGOTOWIA TECHNICZNE
Energetyczne - tel. 86-36-42, wodoci-
ągowa-kanalizacyjne, ul. Strzelecka, tel.
86-20-06, energetyki cieplnej - tel. 86-47-27
86-43-86, gazowe, tel. 86-47-27
Pogotowie Weterynaryjne, ul. Sztaszka
7c, tel. 86-46-84

POGOTOWIA TECHNICZNE
Energetyczne - tel. 86-36-42, wodoci-
ągowa-kanalizacyjne, ul. Strzelecka, tel.
86-20-06, energetyki cieplnej - tel. 86-47-27
86-43-86, gazowe, tel. 86-47-27
Pogotowie Weterynaryjne, ul. Sztaszka
7c, tel. 86-46-84

POGOTOWIA TECHNICZNE
Energetyczne - tel. 86-36-42, wodoci-
ągowa-kanalizacyjne, ul. Strzelecka, tel.
86-20-06, energetyki cieplnej - tel. 86-47-27
86-43-86, gazowe, tel. 86-47-27
Pogotowie Weterynaryjne, ul. Sztaszka
7c, tel. 86-46-84

APTEKA
ul. Stoczniowców 7 - dyżur nocny w g.
20.00-8.00
ul. Starowiejska 4A - w wolne soboty,
niedziela i święta w g. 8-15

POLICJA
ul. Derradowskiego 43 - tel. 71-02-15
Straż Miejska, ul. Abrahama 17, tel.
71-01-34

POGOTOWIA TECHNICZNE
Gazowe, tel. 71-18-82, wodociągowa-
kanalizacyjne - tel. 71-00-30

woj. elbląskie
FROMBORK
Muzea
Mikołaja Kopernika, ul. Katedralna -
tel. 72-18

POGOTOWIA TECHNICZNE
Energetyczne - tel. 31-22-77, wodoci-
ągowa-kanalizacyjne - tel. 31-39-94,
gazowe - tel. 31-07-89
Urząd Miejski - tel. 31-31-20
Rejonowe Biuro Pracy - tel. 31-32-13
Informacja PKP - tel. 31-55-22
Informacja PKS - tel. 31-47-52
Stacja benzynowa całodobowa, ul.
Wojska Polskiego 4
TAXI - 31-51-00

POGOTOWIA TECHNICZNE
Energetyczne - tel. 31-22-77, wodoci-
ągowa-kanalizacyjne - tel. 31-39-94,
gazowe - tel. 31-07-89
Urząd Miejski - tel. 31-31-20
Rejonowe Biuro Pracy - tel. 31-32-13
Informacja PKP - tel. 31-55-22
Informacja PKS - tel. 31-47-52
Stacja benzynowa całodobowa, ul.
Wojska Polskiego 4
TAXI - 31-51-00

POGOTOWIE RATUNKOWE, ul. Wojska
Polskiego 9, tel. 82-24-00
Przychodnia Rejonowa, ul. Wojska
Polskiego 9, tel. 82-26-45

POGOTOWIA TECHNICZNE
Energetyczne, ul. Powstańców War-
szaw 12, dyżur nocny i dni wolne od
pracy (w g. 6.00-22.00), tel. 82-26-43,
82-29-51, dyżur w dni wolne od pracy
(w g. 22.00-6.00) - Tczew (0-69) 31-
22-71, 31-24-19; wodociągowa-kanali-
zacyjne, ul. Wojska Polskiego 7, tel. 82-
34-17; gazowe, ul. Nowowiejskiego 18b,
tel. 82-39-75

HEL
MUZEUM RYBOŁÓWSTWA - czynne
codziennie w g. 9-16

BĘDOMIN
MUZEUM HYMNU NARODOWEGO -
wt., śr., czw. piątek, sob. w g. 9-15; niedz.
10-15

ELBLĄG
Muzea
Elbląskie, bulwar Zygmunta Augusta,
tel. 32-72-73

KWIDZYN
Muzium Zamkowe, ul. Katedralna 1 -
tel. 38-88; Wyst. st. "Historia zamku -
Narzędzia klatki i tortur", "Rzemiosło
artystyczne", "Sztuka i kultura material-
na Dolnego Powiśla", "Fauna Polski pol-
nocnej i zwierzęta egzotyczne" - czynne:
wt.-niedz. w g. 9-15

POGOTOWIA
Dział Pomocy Doradczą, zepozy wyjazd-
owy, ul. Bema 18, tel. 999, 33-63-78.
Przyjęcia ambulatoryjne, ul. Królewiecka
146, tel. 34-41-11. Ogólny i chirurgia w
g. 19-7, pediatria, stomatolog, gabinet
zabiegowy - codziennie w g. 19-7, soboty
robocze w g. 15-7, niedz. i święta całą do-
bę

POGOTOWIA TECHNICZNE
Energetyczne - tel. 86-36-42, wodoci-
ągowa-kanalizacyjne, ul. Strzelecka, tel.
86-20-06, energetyki cieplnej - tel. 86-47-27
86-43-86, gazowe, tel. 86-47-27
Pogotowie Weterynaryjne, ul. Sztaszka
7c, tel. 86-46-84

POGOTOWIA TECHNICZNE
Energetyczne - tel. 86-36-42, wodoci-
ągowa-kanalizacyjne, ul. Strzelecka, tel.
86-20-06, energetyki cieplnej - tel. 86-47-27
86-43-86, gazowe, tel. 86-47-27
Pogotowie Weterynaryjne, ul. Sztaszka
7c, tel. 86-46-84

POGOTOWIA TECHNICZNE
Energetyczne - tel. 86-36-42, wodoci-
ągowa-kanalizacyjne, ul. Strzelecka, tel.
86-20-06, energetyki cieplnej - tel. 86-47-27
86-43-86, gazowe, tel. 86-47-27
Pogotowie Weterynaryjne, ul. Sztaszka
7c, tel. 86-46-84

POGOTOWIA TECHNICZNE
Energetyczne - tel. 86-36-42, wodoci-
ągowa-kanalizacyjne, ul. Strzelecka, tel.
86-20-06, energetyki cieplnej - tel. 86-47-27
86-43-86, gazowe, tel. 86-47-27
Pogotowie Weterynaryjne, ul. Sztaszka
7c, tel. 86-46-84

POGOTOWIA TECHNICZNE
Energetyczne - tel. 86-36-42, wodoci-
ągowa-kanalizacyjne, ul. Strzelecka, tel.
86-20-06, energetyki cieplnej - tel. 86-47-27
86-43-86, gazowe, tel. 86-47-27
Pogotowie Weterynaryjne, ul. Sztaszka
7c, tel. 86-46-84

POGOTOWIA TECHNICZNE
Energetyczne - tel. 86-36-42, wodoci-
ągowa-kanalizacyjne, ul. Strzelecka, tel.
86-20-06, energetyki cieplnej - tel. 86-47-27
86-43-86, gazowe, tel. 86-47-27
Pogotowie Weterynaryjne, ul. Sztaszka
7c, tel. 86-46-84

POGOTOWIA TECHNICZNE
Energetyczne - tel. 86-36-42, wodoci-
ągowa-kanalizacyjne, ul. Strzelecka, tel.
86-20-06, energetyki cieplnej - tel. 86-47-27
86-43-86, gazowe, tel. 86-47-27
Pogotowie Weterynaryjne, ul. Sztaszka
7c, tel. 86-46-84

POGOTOWIA TECHNICZNE
Energetyczne - tel. 86-36-42, wodoci-
ągowa-kanalizacyjne, ul. Strzelecka, tel.
86-20-06, energetyki cieplnej - tel. 86-47-27
86-43-86, gazowe, tel. 86-47-27
Pogotowie Weterynaryjne, ul. Sztaszka
7c, tel. 86-46-84

POGOTOWIA TECHNICZNE
Energetyczne - tel. 86-36-42, wodoci-
ągowa-kanalizacyjne, ul. Strzelecka, tel.
86-20-06, energetyki cieplnej - tel. 86-47-27
86-43-86, gazowe, tel. 86-47-27
Pogotowie Weterynaryjne, ul. Sztaszka
7c, tel. 86-46-84

POGOTOWIA TECHNICZNE
Energetyczne - tel. 86-36-42, wodoci-
ągowa-kanalizacyjne, ul. Strzelecka, tel.
86-20-06, energetyki cieplnej - tel. 86-47-27
86-43-86, gazowe, tel. 86-47-27
Pogotowie Weterynaryjne, ul. Sztaszka
7c, tel. 86-46-84

APTEKA
ul. Stoczniowców 7 - dyżur nocny w g.
20.00-8.00
ul. Starowiejska 4A - w wolne soboty,
niedziela i święta w g. 8-15

POLICJA
ul. Derradowskiego 43 - tel. 71-02-15
Straż Miejska, ul. Abrahama 17, tel.
71-01-34

POGOTOWIA TECHNICZNE
Gazowe, tel. 71-18-82, wodociągowa-
kanalizacyjne - tel. 71-00-30

woj. elbląskie
FROMBORK
Muzea
Mikołaja Kopernika, ul. Katedralna -
tel. 72-18

POGOTOWIA TECHNICZNE
Energetyczne - tel. 31-22-77, wodoci-
ągowa-kanalizacyjne - tel. 31-39-94,
gazowe - tel. 31-07-89
Urząd Miejski - tel. 31-31-20
Rejonowe Biuro Pracy - tel. 31-32-13
Informacja PKP - tel. 31-55-22
Informacja PKS - tel. 31-47-52
Stacja benzynowa całodobowa, ul.
Wojska Polskiego 4
TAXI - 31-51-00

POGOTOWIA TECHNICZNE
Energetyczne - tel. 31-22-77, wodoci-
ągowa-kanalizacyjne - tel. 31-39-94,
gazowe - tel. 31-07-89
Urząd Miejski - tel. 31-31-20
Rejonowe Biuro Pracy - tel. 31-32-13
Informacja PKP - tel. 31-55-22
Informacja PKS - tel. 31-47-52
Stacja benzynowa całodobowa, ul.
Wojska Polskiego 4
TAXI - 31-51-00

POGOTOWIE RATUNKOWE, ul. Wojska
Polskiego 9, tel. 82-24-00
Przychodnia Rejonowa, ul. Wojska
Polskiego 9, tel. 82-26-45

POGOTOWIA TECHNICZNE
Energetyczne, ul. Powstańców War-
szaw 12, dyżur nocny i dni wolne od
pracy (w g. 6.00-22.00), tel. 82-26-43,
82-29-51, dyżur w dni wolne od pracy
(w g. 22.00-6.00) - Tczew (0-69) 31-
22-71, 31-24-19; wodociągowa-kanali-
zacyjne, ul. Wojska Polskiego 7, tel. 82-
34-17; gazowe, ul. Nowowiejskiego 18b,
tel. 82-39-75

HEL
MUZEUM RYBOŁÓWSTWA - czynne
codziennie w g. 9-16

BĘDOMIN
MUZEUM HYMNU NARODOWEGO -
wt., śr., czw. piątek, sob. w g. 9-15; niedz.
10-15

ELBLĄG
Muzea
Elbląskie, bulwar Zygmunta Augusta,
tel. 32-72-73

KWIDZYN
Muzium Zamkowe, ul. Katedralna 1 -
tel. 38-88; Wyst. st. "Historia zamku -
Narzędzia klatki i tortur", "Rzemiosło
artystyczne", "Sztuka i kultura material-
na Dolnego Powiśla", "Fauna Polski pol-
nocnej i zwierzęta egzotyczne" - czynne:
wt.-niedz. w g. 9-15

POGOTOWIA
Dział Pomocy Doradczą, zepozy wyjazd-
owy, ul. Bema 18, tel. 999, 33-63-78.
Przyjęcia ambulatoryjne, ul. Królewiecka
146, tel. 34-41-11. Ogólny i chirurgia w
g. 19-7, pediatria, stomatolog, gabinet
zabiegowy - codziennie w g. 19-7, soboty
robocze w g. 15-7, niedz. i święta całą do-
bę

POGOTOWIA TECHNICZNE
Energetyczne - tel. 86-36-42, wodoci-
ągowa-kanalizacyjne, ul. Strzelecka, tel.
86-20-06, energetyki cieplnej - tel. 86-47-27
86-43-86, gazowe, tel. 86-47-27
Pogotowie Weterynaryjne, ul. Sztaszka
7c, tel. 86-46-84

POGOTOWIA TECHNICZNE
Energetyczne - tel. 86-36-42, wodoci-
ągowa-kanalizacyjne, ul. Strzelecka, tel.
86-20-06, energetyki cieplnej - tel. 86-47-27
86-43-86, gazowe, tel. 86-47-27
Pogotowie Weterynaryjne, ul. Sztaszka
7c, tel. 86-46-84

POGOTOWIA TECHNICZNE
Energetyczne - tel. 86-36-42, wodoci-
ągowa-kanalizacyjne, ul. Strzelecka, tel.
86-20-06, energetyki cieplnej - tel. 86-47-27
86-43-86, gazowe, tel. 86-47-27
Pogotowie Weterynaryjne, ul. Sztaszka
7c, tel. 86-46-84

POGOTOWIA TECHNICZNE
Energetyczne - tel. 86-36-42, wodoci-
ągowa-kanalizacyjne, ul. Strzelecka, tel.
86-20-06, energetyki cieplnej - tel. 86-47-27
86-43-86, gazowe, tel. 86-47-27
Pogotowie Weterynaryjne, ul. Sztaszka
7c, tel. 86-46-84

POGOTOWIA TECHNICZNE
Energetyczne - tel. 86-36-42, wodoci-
ągowa-kanalizacyjne, ul. Strzelecka, tel.
86-20-06, energetyki cieplnej - tel. 86-47-27
86-43-86, gazowe, tel. 86-47-27
Pogotowie Weterynaryjne, ul. Sztaszka
7c, tel. 86-46-84

POGOTOWIA TECHNICZNE
Energetyczne - tel. 86-36-42, wodoci-
ągowa-kanalizacyjne, ul. Strzelecka, tel.
86-20-06, energetyki cieplnej - tel. 86-47-27
86-43-86, gazowe, tel. 86-47-27
Pogotowie Weterynaryjne, ul. Sztaszka
7c, tel. 86-46-84

POGOTOWIA TECHNICZNE
Energetyczne - tel. 86-36-42, wodoci-
ągowa-kanalizacyjne, ul. Strzelecka, tel.
86-20-06, energetyki cieplnej - tel. 86-47-27
86-43-86, gazowe, tel. 86-47-27
Pogotowie Weterynaryjne, ul. Sztaszka
7c, tel. 86-46-84

POGOTOWIA TECHNICZNE
Energetyczne - tel. 86-36-42, wodoci-
ągowa-kanalizacyjne

Sport

Z taśmy teleksu

Wójkic w cenie

Ryszard Wójkic będzie sędzią dwóch spotkań międzynarodowych. 15.11 poprowadzi mecz eliminacyjny ME: Szwecja - Turcja, a 5.12 rozstrzygać będzie w spotkaniu rewanżowym III rundy Pucharu UEFA: RC Lens - Slavia Praga. Arbitrowi z Opola na linii towarzyszy m.a.m.in. Krzysztof Stabik z Gdańska.

Tarachulski w stolicy

20-letni Bartosz Tarachulski zbierający pochlebne recenzje w rundzie wiosennej w barwach Górnika Zabrze został zatwierdzony do Polonii Warszawa.

"Bolo" wisi

Zarząd PZPN odrzucił apelację prezesa piłkarzy Lechii/Olimpii Bolesława Krzyżostania, który za nieprawidłowości w transferach Mielcarskiego, Jaskota i Szymkowiaka został zdyskwalifikowany jako działacz piłkarski na 3 lata. Popularny "Bolo" w odwołaniu zakwestionował kompetencje karzącej go Komisji PZPN.

Jag. - PAP

Umowa z Predehlem

Jak poinformował "Głos" Tadeusz Dobosz, kierownik Wisły Tczew, wczoraj oficjalnie potwierdził umowę z trenerem II-ligowych piłkarzy rezerw tego klubu Wiesławem Predehlem. Umowę - na życzenie szkoleniowca - podpisano tylko do końca roku.

Przypominamy, że tezewianie po pięciu meczach - bez punktu - zajmują ostatnie miejsce w ligowej tabeli, a Predehl prowadził już zespół w przegranych przed dwoma tygodniami spotkaniu na własnym parkiecie z Energetykiem Gryfino 2:1. Miejmy nadzieję, że potyczka w najbliższą sobotę o godz. 17.00 z Ostrowią Ostrów będzie już zwycięską.

Jag.

LIGA BSA



Czwarty tydzień rozgrywek ligi Business Sporting Association (BSA) stał pod znakiem przełożonych spotkań. PIKARZE grali tylko w grupie A. Naszej grupie. Możemy się znowu pochwalić efektywną wygraną, choć po raz wtóry zaczęło się źle, bo pierwszy strzelił bramkę rywale.

GRUPA A: Elkor - Głos Wybrzeża 2:7, Zakład Energetyczny Gdańsk - Grolsch 23:2 (I), Nata - Bank Gdańsk 2:8, Zaległy: Baltimex - Nata 0:3 (wal-kower).

1. ZE Gdańsk	4	9	50-12
2. Bank Gdańsk	2	8	17-3
3. Głos Wybrzeża	2	8	14-4
4. Baltimex	3	3	9-11
5. Elkor	4	3	10-26
6. Nata	3	3	7-23
7. Grolsch	1	0	2-27

Najsukceszniejsi: 15 - S. Bogucki (ZE Gdańsk); 9 - P. Bładosz (Danone), P. Nycz (PTE), K. Kłopotowski (ZE Gdańsk).

KOSZYKARZE rozegrali tylko jeden mecz. W grupie A DGT pokonało Eurosport 60:35.

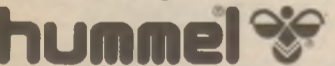

Następni górnicy

Arka znowu przeegzaminuje I-ligowców

Najbardziej atrakcyjnym przeciwnikiem był bez wątpienia Widzew. Najłatwiejszym, przynajmniej teoretycznie, trzecioligowa Pogoń Oleśnica. Los wybrał jednak inaczej, ale i tak kibiców gdynińskiej Arki czekają nie lada emocje. Przyjeżdża Górnik Zabrze.

W siedzibie PZPN odbyło się wczoraj losowanie 1/8 finału rozgrywek piłkarskiego Pucharu Polski. Złoto-niebiescy zmierzą się z sześciokrotnym zdobywcą trofeum (po raz ostatni w 1972 roku), Górnikiem Zabrze.

Cieszyć się, że mój zespół będzie mógł jeszcze raz skonfrontować swoje umiejętności z pierwszoligową drużyną - mówi trener Arki Ryszard Lipiński. Typowałem co prawda Widzew, z którym dwa lata temu, mając lepszy skład, przegraliśmy 0:2... Teraz nadarzyłaby się okazja do rewanżu, ale i z wylosowania Górnika jestem zadowolony. W naszej sytuacji lepiej trafić na pierwszoligowca i automatycznie grać z nim na własnym boisku. Markowy rywal bardziej mobilizuje zawodników

W poprzedniej rundzie Arka była sprawcą ogromnej niespodzianki, odprawiając z kwitkiem 3:1 katowicki GKS natomiast Górnik również 3:1 pokonał w Lublinie Motor. Ale wiadomo, że Puchar Polski rządzą się swoimi prawami, a poza tym w Gdyni twierdzą z uśmiechem, że są słabszym zespołem niż służy morskie powietrze. Pełny zestaw par: **Slarka Tarnobrzeg - GKS Belchatów, Stal Mielec - Tychy/Sokół, Okocimski Brzesko - Szombierki Bytom, Raków Częstochowa - Amica Wrótki, Ruch Chorzów - Warta Poznań, Stal St. Wola - Widzew, Pogoń Oleśnica - Lech Poznań.**

Wszystkie mecze mają się odbyć w środę, 22 listopada, przy czym na stadionach, gdzie nie ma sztucznego oświetlenia, m.in. przy Ejsmonta, rozpoczyna się one o godz. 12.00, czyli w porze niezbyt dogodnej dla kibica. I dlatego działacze Arki będą starali się przenieść to spotkanie na niedzielę, 26 listopada. (Dom)

Na pożegnanie w Gdańsku: Lechia/Olimpia - ŁKS Ptak Łódź Plac dla „Napoleona”

Dzisiaj o godzinie 14.00 piłkarze Lechii/Olimpii pożegnają się z gdańskimi kibicami. I nie chodzi tu, oczywiście, o powrót ekipy Bolesława Krzyżostania do Poznania, lecz o prosty fakt, że to już ostatni w rundzie jesiennej występ biało-zielonych na własnym boisku. Rywalem gdańszczan będzie jedenastka ŁKS.

Goście, których od tygodnia - już po raz piąty w swojej trenerskiej karierze - prowadzi 66-letni Leszek "Napoleon" Jezierski (jego poprzednik Zbigniew Lepczyk złożył rezygnację po przegranej 0:3 we Wrocławiu), zagrają osłabieni brakiem Macieja Terleckiego (czerwona kartka w meczu ze Śląskiem), Mirosława Myślińskiego (czerwona kartka w PP z Okocimskim) oraz Grzegorza Krysiaka (3 żółte kartki). Nie wiadomo też, czy pojawią się przy Traugutta borykający się z kontuzjami 45-letni reprezentant Polski, Piotr Czachowski. Wracają za to do składu: Nadoswiadczeni, 34-letni Witold Bendkowski, mający za sobą udane występy w lidze poludniowokoreańskiej oraz Daniel Dubicki, którego nie trzeba przedstawiać trójmiejskim kibicom. Także niemal pewne jest, że zobaczymy Marcina Mięciela, sprzedanego zimą '93 w kontrowersyjnych okolicznościach z Lechii do Pogoni Konstantin. Od tej pory pojawił się na stadionie we Wrzeszczu tylko raz, podczas czerwcowego pikniku "Głosu Wybrzeża", kiedy zdobył nawet bramkę.

Łodzianie grają w kratkę, u siebie dobrze a na wyjazdach źle (tylko 4 punkty w 8 grach), co pozwala nam mieć nadzieję na korzystny wynik dzisiejszego spotkania. Nadzieję wywołują również Hubert Kostka i Jerzy Wójcik w takiej sytuacji, że musimy wygrać. Przeciwnik leży w zasięgu n...

star.

Dzisiaj w Elblągu: EB Start - Montex Lublin

Spokojne głowy

Meczem na szczycie siódmej kolejki spotkań w ekstraklasie piłki ręcznej kobiet będzie pojedynek mistrzyni Polski - Montexu Lublin z EB Start Elbląg. Dzisiaj o godz. 17 w hali MOS przy ul. Kościuszki w Elblągu zmierzą się dwa czołowe zespoły naszej ligi. Zmiana terminu podyktowana jest udziałem drużyny EB Start w II rundzie Europejskiego Pucharu Miast, w którym to podopieczni trenera Jerzego Ringwelskiego zmierzą się 12 listopada na wyjeździe z zespołem AS Silcotub Zalau (Rumunia).

Do meczu z Montexem Lublin gospodynie przystąpią w najmłodszej składzie: Izabela Bartnicka, Izabela Czupko, Iwona Błaszczowska oraz Katarzyna Szkarzuc na czele. Zabraknie jedynie przebywającej na zwolnieniu lekarskim Justyny Stelny i leżącej kontuzję Bożeny Wasilewskiej. Czy drużyna gości wystąpi w najmłodszej składzie - nie wiadomo. Wszystko okaże się na parkiecie w Elblągu.

W ostatnim meczu mistrzyni podejmowały AKS - Azoty Chorzów i wygrały 19:16. W drużynie lubelskiej nie zagrała z powodu choroby Anna Ejsmont. Z relacji "Dziennika Lubelskiego" dowiadujemy się, że żadnej z koleżanek popularnej "Wali" nie udało się przejąć jej obojętów. W pierwszej połowie, do 25 min., miejscowe zdobyły strzelić tylko pięć bramek. To, że prowadziły do przerwy jedną bramką, to efekt dekoncentracji w obronie chorowianek. Przyjezdne nie potrafiły wykorzystać słabej gry Montexu i nie zostały zwyciężczyniami meczu, mogą

tylko mieć pretensje do siebie. Po spotkaniu kibice lubelscy zegnali swoje ulubieniec gorzkimi słowami i gwizdami. Trener Andrzej Drużkowski twierdził, że forma Montexu rośnie i będzie odpowiednia we właściwym czasie. A o wyniki jest spokojny.

Spokojny jest też trener EB Startu Jerzy Ringwelski. Jego podopieczni nawet nie myślą o stracie jednego punktu. Wygrana w Gdańsku z akademickami dodatkowo zmotywowała zespół. Jak twierdzi szkoleniowiec, zwycięstwo z Montexem ustawi dobrze jego zespół przed kolejnymi meczami.

W obu drużynach grają reprezentantki kraju, w Montexie dodatkowo były zawodniczki Startu: Izabela Kowalewska, Violetta Luberecka, Ewa Szlag, Anna Ejsmont. Komplet widzów i sportowy doping dla elblążanek jest zapewniony.



Fot. Henryk Mysliński

Biegnij z „Wieczorem” Quay AZS Poznań to nie Star Starachowice, ale... Start pokrzepiony

Już po raz czwarty redakcja "Wieczoru Wybrzeża" zaprasza wszystkich entuzjastów czynnego wypoczynku do uczestnictwa w Jesiennym Biegu, który odbędzie się w sobotę. Zapisy przyjmowane będą od 9.30 na sopockim molo, a wspólny start nastąpi o godzinie 11.00.

Do pokonania będzie trasa długości 4 km, po części biegnąca plażą i po części alejką parkową wzdłuż Łazienek Północnych w pobliżu Grand Hotelu, z metą na molo. Co prawda pobiegą wszyscy razem (w ubiegłym roku impreza zgromadziła na starcie ponad 1100 osób), lecz nagradzani będą zwycięzcy poszczególnych kategorii: do 15 lat, 16-39 lat oraz 40 i powyżej. Będzie także kategoria rodzinna. Najliczniejsza rodzina otrzyma puchar i nagrodę.

Znaczną część nagród, które fundują i będą wręczać prezydenci Sopotu, Gdyni i Gdańska, zostanie rozlosowana wśród wszystkich biegaczy. Także ta najwartościwsza - telewizor. Zatem...

Koszykarki ekstraklasy nie zwalnają tempa. Już dziś odbędzie się mecz 10. kolejki. W Gdańsku beniaminek I ligi - Start - zmierzy się z Quay AZS Poznań (początek zawodów o godz. 18.00 w hali przy ul. 3 Maja), zaś drużyna Warty S.A. Gdynia będzie odpoczywała, bowiem spotkanie ze Starem Starachowice rozegrała awansem w minioną niedzielę u siebie (na prośbę gości), wygrywając 106:74.

Nastroje w zespole Włodzimierza Augustynowicza są z pewnością lepsze, niż przed dziesięcioma dniami. Gdańszczanki wygrały wreszcie swój pierwszy mecz w bieżących rozgrywkach i zamierzają dzielnie realizować swój cel, czyli utrzymać się w ekstraklasie. Dziś nadarza się okazja do powiększenia konta, chociaż akademicki z Poznania to - wbrew wskazaniam ligowej tabeli - bardzo silny zespół, który z pewnością nie ułatwi Startowi zdobycia dwóch punktów. W zespole Romana Habera grają tej klasy zawodniczki, co kadrowiczka, Alina Słabicka-Norkiewicz, Rita Kłyszynska, Katarzyna Duczmal, Neringa Zakalskiene, Reda Alellunaitė oraz Wiesława Mrozińska-Lipińska, która wznowiła niedawno treningi.

W zespole Startu pełna mobilizacja. Cieszy dobra (wreszcie!) dyspozycja strzelecka Agaty Mechlińskiej. Z pewnością nieźle wypadły w zwycięskim meczu ze Starem: Katarzyna Nowosadzka,

Anna Gajewska, Elwira Augustynowicz, Małgorzata Bukowska i Anna Belau. Sporym zwycięstwem okazała się Litwinka, Loretta Galdikiene (pożyczona dzięki bezpośredniej pomocy prezesa klubu, Józefa Kurpisa), ale nie zagra ona w dzisiejszym spotkaniu, bowiem wyjechała na Litwę, skąd uda się na kilkanaście dni do Stanów Zjednoczonych.

Zapraszamy kibiców na dzisiejsze, koszykarski wieczór do hali Startu. Emocje gwarantowane.

W innych spotkaniach zmierzą się: Olimpia Poznań - Włóknarz Biały, Wisła Kraków - ŁKS, AZS DGG Toruń - Stilon Gorzów, MTK Star Foods Pabianice - Śląza Wrocław, AZS Van Pur Rzeszów - Polonia Warszawa.

ETA

LIGA JUNIORÓW "POMORZE" po 13. kolejce

Juniorzy starsi				Arka - Wierzyca 2:2			
1. Zawisza	40	46-5	13 1 0	1:0 Kopka (3), 1:1 Sobiecki (16), 2:1 Nowicki (38), 2:2 Sobiecki (65).	W końcówce, z obawy o wynik trener kociewiaków, nauczony przykrymi doświadczeniami, dokonał 2 zmian taktycznych, choć od 72 min. Nowicki siedział po rękoczynach na ławce kar i arkowcy grali w "10".	0:1 Tokarczyk (20), 0:2 Bemowski (32), 1:2 Barambas (56), 1:3 M. Dąbrowski (63).	
2. LECHIA	34	38-17	11 1 2	ARKA: Sadowski - Debiński, Romanowski, Freiberger - Malinowski, Wasielewski, Frettag, Kopka, Abraham - Uchański, Nowicki. TRENER: J. Dziubiński.		POMEZANIA: Rybarczyk - Staszczuk, Zwolicki, Plucinski, Krotowski - Mirek, Wilczyński, Kubala, Domachowski - Barambas, Honory (41 Stokłos). TRENER: B. Kazojc.	
3. BAŁTYK	30	43-23	9 3 2				
4. POLONIA G.	29	37-18	9 2 3				
5. Jantar	26	29-20	8 2 4				
6. Polonia B.	24	22-23	8 0 6				
7. Salos	23	25-30	7 2 5				
8. Chemik	21	24-19	6 3 5				
9. WISLA	21	23-20	6 3 5				
10. Stomil	20	31-27	6 2 6				
11. Elana	19	20-30	4 1 9				
12. WIERZYCA	18	20-28	3 3 8				
13. ARKA	12	13-21	3 3 8				
14. POLONIA E.	11	15-23	3 2 9				
15. POMEZANIA	6	9-35	2 0 12				
16. BŁĘKITNI	0	10-66	0 0 14				

Juniorzy młodsi			
Pomezania - Bałtyk 4:1, Arka - Wierzyca 1:1, Lechia - Elana 3:0, Polonia G. - Chemik 0:4, Stomil - Wisła 2:4, Polonia B. - Polonia E. 2:0, Salos - Błękitni 3:0, Zawisza - Jantar 4:1.			
1. Zawisza	39	54-10	13 0 1
2. Chemik	37	54-5	12 1 1
3. LECHIA	31	55-19	10 1 3
4. POLONIA G.	26	40-23	8 2 4
5. POLONIA E.	22	30-25	7 1 6
6. Polonia B.	22	21-19	6 4 4
7. BAŁTYK	22	26-27	7 1 6
8. WIERZYCA	21	21-20	6 3 5
9. Elana	20	31-22	6 2 6
10. ARKA	18	24-29	5 3 6
11. WISLA	17	26-32	5 2 7
12. Jantar	14	31-46	4 2 8
13. POMEZANIA	13	19-44	3 4 7
14. Stomil	10	21-45	3 1 10
15. Salos	4	13-48	1 1 12
16. BŁĘKITNI	3	18-70	0 3 11

Sędzia był blisko

Dobry mecz, wiele spień pod obiektem bramkami. Arkowcy szybko objeli prowadzenie po dośrodkowaniu Sławomira Freibergera i strzale Zbigniewa Kopki, który ubiegł Tomasza Chodę. Bramkarz gości miał w niedzielę już dzień. W 38 min. nie utrzymał futbolówki w dłoniach po uderzeniu za "16" Ireneusza Malinowskiego i Radosława Nowicki nie mógł nie trafić z kilku metrów. Wierzyca więc "goniła" wynik, szczególnie po przerwie osiągając wyraźną przewagę. W roli egzekutora występował tym razem Adam Sobiecki. Jeszcze w pierwszej połowie pomógł mu rykoszet, zaś na kwadrans przed końcem umiejętnie wykorzystał pojedynek z Krzysztofem Sadowskim. Tenże Sobiecki strzelił jeszcze w porządku, podobnie jak Tomasz Puścikowski, którego wyjątkowo niefarownie poprawiał Daniel Radziślewski. Uderzył bowiem głową, a piłka odbiła się od murawy i przeleciała nad pustą bramką...

Lechia - Elana 1:0

1:0 Banacek (65). LECHIA: Władacz - Sumiła, Kołodziej, Bieniuk - Szydowski, Ośoś (60 Czajka), Błaszczuk, Piątek, Merchut (41 Thomas) - Zieleniec, Banacek. TRENER (p.o.): M. Piątek.

Idzie lechistom jak po grudzie, ale wygrywają. To ich trzeci kolejne zwycięstwo różnicą 1 bramki. Te, które tym razem przesądziła o sukcesie - jak najbardziej zasłużonym - biało-zielonych zdobył niezastąpiony Dawid Banacek po efektywnym rajdzie przez pół boiska. Torunianie ani razu nie zagrozili bramce Sebastiana Władacza, upartując szanse powodzenia w grze destrukcyjnej. Kto wie, może potoczyłyby się zupełnie inaczej, gdyby już w 5 min. "główką" Banaczka trafiła do siatki a nie w poprzeczkę.

Stomil - Wisła 1:1

Bramka dla Wisły: 0:1 Kawczyński (18). WISŁA: Topolski - Murawski, Czerniewicz (65 Plekud), Kapuściński, Dudek - Łosiak (60 Lipke), Kawczyński, Szczepiński, Grabowski (41 Cetera) - Chyła, Gierszewski. TRENER: G. Miłkula.

Witold Kulwicki (starszy brat Lecha), który wyręczał w obowiązkach Grzegorza Mikulę, pracującego w komisji wyborczej, nie ukrywał po meczu zadowolenia z wynikiem: "Graliśmy w osłabieniu, bo kilku chłopaków rozchorowało się i poza tym mając przeciwko sobie sędziego z... Torunia".

Obie drużyny stworzyły te same sytuacje bramkowych, że śmiało mogły pokusić się o 3 punkty. Gospodarze zmarnowali 4 sytuacje z rodzaju "sam na sam" (2 pudła i 2 obrony Michała Topolskiego). Z drugiej strony uderzenia głową Michała Szczepińskiego i Arkadiusza Gierszewskiego trafiły w poprzeczkę. Jedyne gola zdobył wiślanin po konturze - Gierszewski podał między dwoma obrońcami do Roberta Kawczyńskiego i ten nie dał się zatrzymać, mijając po drodze także bramkarza. Stomil wyrównał 10 min. później.

Pozostałe wyniki: Polonia G. - Chemik 1:0, Polonia B. - Polonia E. 3:0, Salos - Błękitni 3:0, Zawisza - Jantar 2:1.

Na antenie

TVP 1

- 6.00 Kawa czy herbata?, w tym: Kalendarium XX wieku, Sportowa apteka
- 7.45 VIP - rozmowa Jedynki
- 8.00 Moda na sukces (147) - serial prod. USA
- 8.30 Mate obracanie groszem
- 8.45 Tańcz razem z nami - Walc angielski
- 9.00 Wiadomości
- 9.10 Mama i ja - program dla mamy i trzylatka
- 9.25 Domowe przedszkole
- 9.50 Gimnastyka - Kung Fu
- 9.55 Porozmawiajmy o dzieciach
- 10.00 Ślawa (33/46) - serial prod. USA
- 10.50 Muzyczna Jedynka
- 11.00 Poradnik petefina
- 11.15 Ryby i rybki
- 11.30 Życie moje - program Małgorzaty Snałkowskiej
- 12.00 Wiadomości
- 12.10 Agrobiznes - rolniczy program informacyjny
- 12.15 Magazyn notowań
- 12.40 Chochlikowe psy, czyli zmagania z gramatyką - Bezokolicznik
- 13.00 Gość dnia: Władysław Komar
- 13.05 Wielka historia matych miast: Stry Gącz
- 13.30 Spotkania z literaturą - Przyszłość jest niesmiertelna... Jarosław Rymkiewicz
- 14.00 ...swego nie zniecie... - katalog zabytków - Szklary Górne
- 14.10 Zgadnij, wykaż się!
- 14.15 Wielki objazd siostry Wendy (3/10) - serial prod. angielskiej
- 14.25 Lumen 2000
- 14.50 Program dnia
- 15.00 Kraina tagodności - program poetycko-muzyczny
- 15.30 Moda na sukces (147) - serial prod. USA (powt.)
- 16.00 Dla młodych widzów: Raj
- 16.25 Dla dzieci: Baw się razem z nami - turniej sportowy
- 16.50 Kalendarium XX wieku
- 17.00 Teleexpress
- 17.20 Miliard w rozumie - teletur-niej
- 17.50 Z kamerą wśród zwierząt - Zwierzęta też się uczą - Ssaki
- 18.10 Stonecy patrol (16/22) - serial prod. USA
- 19.00 Wieczorynka - Pinokio
- 19.30 Wiadomości
- 20.10 Kaskader, czyli salto mortale - film fab. prod. francuskiej; reż. Jesse Dayan (100 min., 1991 r.)
- 21.55 Puls dnia
- 22.10 Reportaż
- 22.30 Zawsze po 21
- 23.10 Wiadomości
- 23.30 Studio XX Festiwalu Polskich Filmów Fabularnych Gdynia 95
- 23.40 Tacy jak my (1/2) - film fab. prod. USA (1990 r.); reż. Billy Hale, wyk. Ben Gazzara, Connie Selleca, Eva Marie Saint
- 1.20 Lumen 2000 (powt.) - serial dok. prod. USA
- 1.50 Zakończenie programu

TVP 2

- 7.00 Panorama
- 7.10 Sport telegram
- 7.20 Poranny magazyn Dwójki, w tym: Dziennik krajowy
- 7.50 Akademia Zdrowia Dwójki - poranny program sportowo-rekreacyjny
- 8.00 Panorama
- 8.10 Dzień dobry, tu Gdańsk
- 8.30 Wszystko, tylko nie miłość (15/28) - serial prod. USA
- 9.00 Transmisja obrad Sejmu - w przerwie obrad ok. 13. Panorama
- 14.55 Powitanie
- 15.00 Gargantua (4) - serial anim. prod. francuskiej
- 15.25 Akademia Zdrowia Dwójki - program sportowo-rekreacyjny (powt.)
- 15.35 Młode wilki od kuchni - reportaż z planu zdjęciowego filmu
- 16.00 Zwierzęta wokół nas - Podaj tapy
- 16.30 5x5 - Wygramy razem - teletur-niej
- 17.00 Studio sport I liga piłki nożnej: Widzew Łódź - Lech Poznań
- 17.55 Losowanie gier liczbowych Totalizatora Sportowego
- 18.00 Panorama
- 18.10 PANORAMA
- 18.30 Punkt - temat dnia
- 18.40 Temat wieczki
- 18.55 Podaj rękę
- 19.05 Kato fortuny - teletur-niej
- 19.35 Po rozum do głowy
- 20.00 Art Garfunkel w Warszawie - koncert (znanego muzyka i aktora)
- 20.50 Sport - telegram
- 21.00 Panorama
- 21.35 Ekspres reporterów
- 22.05 Studio Teatralne Dwójki: Stanisław Wyspiański - Kłątwa (premiera), reż. Piotr Tomaszuk
- 23.20 Prezydenci - program publicystyczny
- 23.30 Wywiad z Artem Garfunklem
- 0.00 Panorama
- 0.05 Biały krak - reportaż z planu filmu
- 0.35 Zakończenie programu

TVP 2

- 7.00 Panorama
- 7.10 Sport telegram
- 7.20 Poranny magazyn Dwójki, w tym: Dziennik krajowy
- 7.50 Akademia Zdrowia Dwójki - poranny program sportowo-rekreacyjny
- 8.00 Panorama
- 8.10 Dzień dobry, tu Gdańsk
- 8.30 Wszystko, tylko nie miłość (15/28) - serial prod. USA
- 9.00 Transmisja obrad Sejmu - w przerwie obrad ok. 13. Panorama
- 14.55 Powitanie
- 15.00 Gargantua (4) - serial anim. prod. francuskiej
- 15.25 Akademia Zdrowia Dwójki - program sportowo-rekreacyjny (powt.)
- 15.35 Młode wilki od kuchni - reportaż z planu zdjęciowego filmu
- 16.00 Zwierzęta wokół nas - Podaj tapy
- 16.30 5x5 - Wygramy razem - teletur-niej
- 17.00 Studio sport I liga piłki nożnej: Widzew Łódź - Lech Poznań
- 17.55 Losowanie gier liczbowych Totalizatora Sportowego
- 18.00 Panorama
- 18.10 PANORAMA
- 18.30 Punkt - temat dnia
- 18.40 Temat wieczki
- 18.55 Podaj rękę
- 19.05 Kato fortuny - teletur-niej
- 19.35 Po rozum do głowy
- 20.00 Art Garfunkel w Warszawie - koncert (znanego muzyka i aktora)
- 20.50 Sport - telegram
- 21.00 Panorama
- 21.35 Ekspres reporterów
- 22.05 Studio Teatralne Dwójki: Stanisław Wyspiański - Kłątwa (premiera), reż. Piotr Tomaszuk
- 23.20 Prezydenci - program publicystyczny
- 23.30 Wywiad z Artem Garfunklem
- 0.00 Panorama
- 0.05 Biały krak - reportaż z planu filmu
- 0.35 Zakończenie programu

TVP 2

- 7.00 Panorama
- 7.10 Sport telegram
- 7.20 Poranny magazyn Dwójki, w tym: Dziennik krajowy
- 7.50 Akademia Zdrowia Dwójki - poranny program sportowo-rekreacyjny
- 8.00 Panorama
- 8.10 Dzień dobry, tu Gdańsk
- 8.30 Wszystko, tylko nie miłość (15/28) - serial prod. USA
- 9.00 Transmisja obrad Sejmu - w przerwie obrad ok. 13. Panorama
- 14.55 Powitanie
- 15.00 Gargantua (4) - serial anim. prod. francuskiej
- 15.25 Akademia Zdrowia Dwójki - program sportowo-rekreacyjny (powt.)
- 15.35 Młode wilki od kuchni - reportaż z planu zdjęciowego