

WYŻSZA SZKOŁA PEDAGOGICZNA W GDAŃSKU

SKŁAD OSOBOWY – INFORMATOR

rok akad. 1967/68



G d a ń s k 1 9 6 7



WYŻSZA SZKOŁA PEDAGOGICZNA W GDAŃSKU

SKŁAD OSOBOWY – INFORMATOR

rok akad. 1967/68

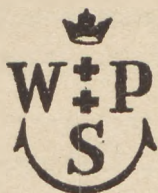

G d a ń s k 1 9 6 7

S p i s t r e ś c i

	str.
Wstęp	3
SKŁAD OSOBOWY	
Senat	5
Komisje Senackie	7
WYDZIAŁ BIOLOGII I NAUK O ZIEMI	
Katedra Botaniki	10
Katedra Zoologii	10
Katedra Oceanografii	11
Katedra Geografii Fizycznej	11
Zakład Geomorfologii	11
Zakład Hydrografii	11
Stacja Limnologiczna w Borucinie	12
Katedra Geografii Ekonomicznej	12
Zakład Geografii Ekonomicznej	12
Katedra Geografii Regionalnej	12
Zakład Geologii	13
Zakład Dydaktyki Geografii	13
WYDZIAŁ HUMANISTYCZNY	
Katedra Filozofii	14
Zakład Ekonomii Politycznej	14
Katedra Pedagogiki	15
Katedra Dydaktyki	15
Katedra Historii Wychowania i Oświaty	15
Katedra Psychologii	16

Katedra Socjologii	16
Katedra Historii Literatury	16
Zakład Historii Literatury Staropolskiej .	17
Zakład Historii Literatury Epoki Romantyzmu	17
Zakład Historii Literatury Polskiej po 1850 r.	17
Studium Doktoranckie przy Katedrze Historii Literatury Polskiej	17
Katedra Języka Polskiego	18
Katedra Dydaktyki Języka i Literatury Polskiej	18
Katedra Historii Literatury Rosyjskiej ... i Języka Rosyjskiego	19
Katedra Historii Starożytnej i Srednio- wiecza	19
Katedra Historii Polski i Powszechnej XVI-XVIII wieku	20
Zakład Historii Ziemi Północnych Polski ...	20
Katedra Historii Polski i Powszechnej XIX i XX wieku	20
Zakład Dydaktyki Historii	21
Studium Nauk Politycznych	21
Studium Języków Obcych	21

WYDZIAŁ MATEMATYKI, FIZYKI I CHEMII

Katedra Analizy Matematycznej	23
Katedra Geometrii	24
Katedra Topologii	24
Zakład Algebry	24
Zakład Dydaktyki Matematyki	24
Katedra Fizyki Doświadczalnej	25
Zakład Fizyki Doświadczalnej	26
Katedra Fizyki Teoretycznej	26
Katedra Dydaktyki Fizyki	26
Pracownia Fizyki Ogólnej	27
Pracownia Techniczna	27
Katedra Chemii Ogólnej	27
Katedra Chemii Organicznej	28
Zakład Syntezy Organicznej	28
Katedra Chemii Nieorganicznej	29
Katedra Chemii Fizycznej	30
Zakład Dydaktyki Chemii	30
JEDNOSTKI POZAWYDZIAŁOWE	
Studium Wychowania Fizycznego	31
Studium Wojskowe	31
Dział Wydawniczy	31
Biblioteka Główna	32

Biblioteka Wydziału Biologii i Nauk	
o Ziemi	33
Biblioteka Katedry Historii Literatury	33
Biblioteka Studium dla Pracujących	33
ADMINISTRACJA	
Rektor	34
Dyrektor Administracyjny	34
Sekretariat Rektora	34
Sekretariat Uczelni	34
Sekretariat Studium dla Pracujących	34
Dziekan Wydziału Biologii i Nauk o Ziemi ...	35
Dziekan Wydziału Humanistycznego	35
Dziekan Wydziału Matematyki, Fizyki i Chemii	35
Dział Finansowo-Księgowy	36
Samodzielna Sekcja d/s Osobowych i Socjal- nych	36
Sekcja Planowania i Organizacji Toku Studiów	36
Dział Administracyjno-Gospodarczy	37
Samodzielna Sekcja d/s Bytowych Studentów...	37
Archiwum Uczelni	37
Dział Domów Studenckich	38
INFORMACJE O PRZYJĘCIE NA STUDIA.....	
Studia stacjonarne	41
Kierunek Biologii	44
Kierunek Geografii	45

Kierunek Filologii Polskiej	47
Kierunek Filologii Rosyjskiej	49
Kierunek Historii	50
Kierunek Pedagogiki	51
Kierunek Matematyki	53
Kierunek Fizyki	56
Kierunek Chemii	58
Tryb zgłaszania się na I rok studiów	60
Składanie podań o pomoc materialną	61
Studia dla Pracujących	64
Studia doktoranckie	68

Zam. 1012, nakład 1000 egz. zezw.nr Z-3/167
z dnia 29.XI.1967 r. druk: WSP Gdańsk

W S T Ę P

Wyższa Szkoła Pedagogiczna w Gdańsku prowadzi cztery formy studiów: Studia Stacjonarne, Studia dla Pracujących Wieczorowe, Studia dla Pracujących Zaoczne oraz Studia dla Pracujących Eksternistyczne. Uczelnia posiada trzy wydziały i dziewięć kierunków studiów.

Wydział Biologii i Nauk o Ziemi prowadzi kierunki:

Biologii /forma stacjonarna/

Geografii /forma stacjonarna i zaoczna/

Wydział Humanistyczny prowadzi kierunki:

Filologii polskiej /formy stacjonarna, wieczorowa i zaoczna/

Filologii rosyjskiej /formy stacjonarna i zaoczna/

Historii /formy stacjonarna i zaoczna/

Pedagogiki /formy stacjonarna, wieczorowa i zaoczna/

Wydział Matematyki, Fizyki i Chemii prowadzi kierunki:

Matematyki /forma stacjonarna, wieczorowa i zaoczna/

Fizyki /forma stacjonarna/

Chemii /forma stacjonarna i zaoczna/

SKŁAD OSOBOWY

S E N A T

Rektor: prof.nadzw.dr Ludwik Bandura

Prorektorzy: doc.dr Kazimierz Podoski
doc.dr.inż.Janusz Sokołowski

Dziekani:

Wydział Biologii
i Nauk o Ziemi: prof.nadzw.dr Kazimierz
Łomniewski

Wydział Humanistyczny: doc.dr Bogusław Drewniak

Wydział Matematyki,
Fizyki i Chemii: doc.dr inż.Gotfryd
Kupryszewski

Przedstawiciele Rad Wydziałowych:

Wydział Biologii
i Nauk o Ziemi: st.wykładowca dr
Jerzy Gluźniński

Wydział
Humanistyczny: prof.nadzw.dr Romana Miller

Wydział Matematyki,
Fizyki i Chemii: prof.nadz.dr inż.Tadeusz
Jasiński

Przedstawiciele starszych wykładowców:

St.wykładowca dr Zbigniew Rynduch
St.wykładowca mgr Józef Wełniak

Przedstawiciele adiunktów i asystentów:

Dr Jerzy Grzywacz
Dr Tadeusz Latowski
Dr Marian Pyrz

Kierownik Biblioteki Głównej st.kustosz dyplomowany
dr Józefina Szelińska

Dyrektor Administracyjny Jerzy Staniewicz

K O M I S J E S E N A C K I E

SENACKA KOMISJA DYSCYPLINARNA DLA PRACOWNIKÓW

Przewodniczący: doc.dr Irena Szumilewicz

Członkowie: prof.nadzw.dr Romana Miller
 doc.dr Jerzy Danielewicz
 st.wykładowca dr Zofia Matysikowa
 adiunkt dr Kazimierz Badziąg

Rzecznik

Dyscyplinarny: doc.dr Edmund Kwiatkowski

Zastępca Rzecznika
Dyscyplinarnego

 adiunkt dr Stanisław Mikos

SENACKA KOMISJA DYSCYPLINARNA DLA STUDENTÓW

Przewodniczący: doc.dr Stanisław Gierszewski

Członkowie: adiunkt dr Bolesław Maroszek
 adiunkt dr Jerzy Szukalski

Delegaci ZSP i ZMS: Jerzy Kunca
 Jan Pawlak

Rzecznik

Dyscyplinarny: st.wykładowca dr Zbigniew Rynduch

SENACKA KOMISJA DO SPRAW ASYSTENTÓW I ADIUNKTÓW

Przewodniczący: st.wykładowca mgr Józef Wełniak

Członkowie: doc.dr Bolesław Augustowski
 doc.dr inż.Gotfryd Kupryszewski
 adiunkt dr Irena Jundziłł

SENACKA KOMISJA BIBLIOTECZNA

Przewodniczący: adiunkt dr Edmund Rabowicz

Członkowie: doc.dr Bohdan Liberek
adiunkt dr Jerzy Szukalski
adiunkt dr Zbigniew Żakiewicz
st.kustosz dyplomowany
dr Józefina Szelińska

SENACKA KOMISJA BUDŻETOWA

Przewodniczący: adiunkt dr Feliks Muzalewski

Członkowie: doc.dr Feliks Piotrowski
adiunkt dr Edwin Rozenkranz

SENACKA KOMISJA INWESTYCYJNA

Przewodniczący: płk mgr Adam Goliger

Członkowie: doc.dr Alfons Kawski
st.wykładowca dr Jerzy Gluziński
adiunkt dr Bogusław Cygler
dyrektor administracyjny
Jerzy Staniewicz

UCZELNIANA KOMISJA OPINIUJĄCA DO SPRAW ZATRUDNIENIA
ABSOLWENTÓW

Przewodniczący: doc.dr Kazimierz Podoski

Członkowie: prof.nadzw.dr Kazimierz
Łomniewski
doc.dr Alfons Kawski
przewodniczący Rady Uczelnianej
ZSP

UCZELNIANA KOMISJA DO SPRAW STYPENDIÓW NAUKOWYCH
DLA STUDENTÓW

Przewodniczący: doc.dr Kazimierz Podoski

Członkowie: prof.nadzw.dr Kazimierz
Łomniewski

doc.dr Bogusław Drewniak
doc.dr Alfons Kawski
przewodniczący Rady Uczelnianej
ZSP

SENACKA KOMISJA WYDAWNICZA

Przewodniczący: doc.dr Kazimierz Podoski

Członkowie: prof.nadzw.dr Tadeusz Jasiński
prof.nadzw.dr Kazimierz Łomniewski
doc.dr Bogusław Drewniak
doc.dr inż.Gotfryd Kupryszewski

SENACKA KOMISJA DO SPRAW SPRAWNOŚCI STUDIÓW

Przewodniczący: doc.dr Jan Fiutak

Członkowie: adiunkt dr Kazimierz Kurpis
st.asystent mgr Mieczysław Gulda

SENACKA KOMISJA DO SPRAW STYPENDIÓW NAUKOWYCH

Przewodniczący: doc.dr Kazimierz Podoski

Członkowie: doc.dr Bolesław Augustowski
doc.dr Bogusław Drewniak
doc.dr inż.Gotfryd Kupryszewski
przedstawiciel Komitetu Uczelnia-
nego PZPR

SENACKA KOMISJA MIESZKANIOWA

Przewodniczący: doc.dr Edmund Kwiatkowski

Członkowie: dr Andrzej Lisicki
dyrektor administracyjny
Jerzy Staniewicz
doc.dr Stanisław Gierszewski

W Y D Z I A Ł B I O L O G I I I N A U K
O Z I E M I

/Gdynia, ul. Czołgistów 46/

Dziekan: prof.nadzw.dr Kazimierz Łomniewski

Prodziekan: doc.dr Bolesław Augustowski

K A T E D R Y I Z A K Ł A D Y

KATEDRA BOTANIKI

Doc.dr Hanna Piotrowska - kierownik

Asystenci: mgr Jadwiga Herbich
 mgr Jadwiga Stasiak

Asystenci naukowo-techniczni:
 Jacek Herbich
 Ryszard Markowski

Na godzinach zleconych:

 prof.nadzw.dr Tadeusz Sulma
 dr Helena Tokarz
 mgr Tadeusz Jelinowski

KATEDRA ZOOLOGII

Doc.dr Feliks Piotrowski - kierownik

Asystenci: mgr Danuta Gerard-Białko
 mgr Sławomir Kadulski

Asystenci naukowo-techniczni:
 mgr Maria Beata Raś
 mgr Stanisław Piątkowski

KATEDRA OCEANOGRAPHII

Kierownik - vacat

Doc.dr inż.Karol Taylor /pół etatu/

Adiunkt dr inż. Romuald Skórko

Asystent mgr Barbara Żak

KATEDRA GEOGRAFII FIZYCZNEJ

Prof.nadzw.dr Kazimierz Łomniewski - kierownik

Adiunkci: dr Andrzej Lisicki

dr Jan Szeliga

St.asystent mgr Maria Pelczar

Asystent mgr Maria Nowak

Asystent naukowo-techniczny mgr Maria Matheus

Na godzinach zleconych:

prof.nadzw.dr Tadeusz Sulma

dr Helena Tokarz

ZAKŁAD GEOMORFOLOGII

Doc.dr Bolesław Augustowski - kierownik

Adiunkt dr Jerzy Szukalski

St.asystent mgr Józef Sylwestrzak

Asystent mgr Roman Gołębiowski

ZAKŁAD HYDROGRAFII

Prof.nadzw.dr Kazimierz Łomniewski - kierownik

St.asystent mgr Jerzy Błaszowski

Asystent naukowo-techniczny mgr Tadeusz Kuncer

STACJA LIMNOLOGICZNA W BORUCINIE

Prof.nadzw.dr Kazimierz Łomniewski - kierownik

St.asystent naukowo-techniczny
mgr Euzebiusz Okulanis

Asystent mgr Jan Drwal
Laborant Władysław Formela

KATEDRA GEOGRAFII EKONOMICZNEJ

Kierownik - vacat

ZAKŁAD GEOGRAFII EKONOMICZNEJ

St.wykładowca dr Jerzy Gluziński - kierownik

Adiunkt dr Bronisław Maryniuk

Starsi asystenci: mgr Jacek Niesyt
mgr Stanisław Rzymowski
mgr Joanna Skup

Asystenci: mgr Janina Musielak
mgr Wojciech Portalski

Pomoc techniczna Sławomir Gruszczyński

Na godzinach zleconych:
prof.nadzw.dr Jan Moniak

KATEDRA GEOGRAFII REGIONALNEJ

Doc.dr Dionizy Piasecki - kierownik

Adiunkt dr Kazimiera Augustowska

Asystent mgr Teresa Grucza

ZAKŁAD GEOLOGII

St.wykładowca dr Stanisław Beniuszys - kierownik

Asystent mgr Stanisław Musielak

ZAKŁAD DYDAKTYKI GEOGRAFII

St.wykładowca dr Jan Winklewski - kierownik

Asystent mgr Bogdan Olszewski

Na godzinach zleconych: mgr Eugeniusz Andrzejewski
mgr Piotr Cieślowski
mgr Roman Mazerski
mgr Jan Mordawski

W Y D Z I A Ł H U M A N I S T Y C Z N Y

Dziekan: doc.dr Bogusław Drewniak

Prodziekan: doc.dr Stanisław Gierszewski

Kierownik Studium dla Pracujących:

st.wykładowca dr Ludwik Zieliński

K A T E D R Y I Z A K Ł A D Y

KATEDRA FILOZOFII

Doc.dr Irena Szumilewicz - kierownik

St.wykładowca dr Eugeniusz Kriegelewicz

Wykładowca dr Janusz Golichowski

Adiunkt dr Karol Toeplitz /pół etatu/

Starsi asystenci: mgr Czesław Janiak

mgr Elżbieta Stolarczyk

mgr Adam Synowiecki

Na godzinach zleconych:

mgr Alfred Białek

mgr Anna Martuszevska

ZAKŁAD EKONOMII POLITYCZNEJ

Doc.dr Kazimierz Podoski - kierownik

Adiunkci: dr Wanda Czerwińska

dr Bogdan Piasecki

St.asystent mgr Włodzimierz Wachowicz

Na godzinach zleconych:

dr Józef Borkowski

mgr Jan Kuligowski

KATEDRA PEDAGOGIKI

Prof.nadzw. dr Romana Miller - kierownik

Adiunkci: dr Teresa Ciecierska
dr Henryk Góra
dr Marian Grochociński
dr Irena Jundziłł
dr Kazimierz Kurpis
dr Roman Segit
dr Marian Szudarski /pół etatu/

St.asystenci: mgr Jan Gondek
mgr Magdalena Kloka-Pyrzowa

Na godzinach zleconych:
dr Halina Dębicka
dr Zofia Zbyszewska
mgr Bazyli Kareł

KATEDRA DYDAKTYKI

Prof.nadzw.dr Ludwik Bandura - kierownik

Adiunkci: dr Halina Borzyszkowska
dr Regina Knapik
dr Marian Pyrz
dr Elżbieta Zawacka

St.asystent mgr Joanna Rutkowiak

Asystent mgr Barbara Małecka

Na godzinach zleconych:
prof.zw.dr Kazimierz Sośnicki

KATEDRA HISTORII WYCHOWANIA I OSWIATY

Prof.nadzw. dr Kazimierz Kubik - kierownik

St.wykładowca dr Klemens Trzebiatowski

Adiunkt dr Jerzy Szews

St.asystent dr Lech Mokrzecki

Na godzinach zleconych:

mgr Wiktor Frąckowiak

KATEDRA PSYCHOLOGII

Doc.dr Bolesław Hornowski - kierownik

St.wykładowca dr Tadeusz Nowogrodzki

Adiunkci: dr Jan Horbulewicz
dr Tadeusz Mądrzycki
dr Józef Rembowski

Starsi asystenci:

mgr Kinga Lewandowska
mgr Józefa Sołowiej

Asystent mgr Włodzimierz Sanocki

Na godzinach zleconych:

mgr Alicja Górecka
mgr Tadeusz Król
mgr Leon Niebrzydowski

KATEDRA SOCJOLOGII

Prof.nadzw. dr Stanisław Kowalski - kierownik

Adiunkt dr Bolesław Maroszek

Starsi asystenci:

mgr Mieczysław Gulda
mgr Krzysztof Wszeborowski

Asystent mgr Aleksander Nawrot

KATEDRA HISTORII LITERATURY

Prof.nadzw.dr Andrzej Bukowski - kierownik

ZAKŁAD HISTORII LITERATURY STAROPOLSKIEJ

Prof.zw.dr Bronisław Nadolski - kierownik

Doc.dr Kazimierz Mężyński

St.wykładowca dr Zbigniew Rynduch

Adiunkci: dr Edmund Kotarski

dr Edmund Rabowicz

dr Bernard Krakowski

Starsi asystenci:

mgr Stanisław Dąbrowski

mgr Jadwiga Kotarska

ZAKŁAD HISTORII LITERATURY EPOKI ROMANTYZMU

Prof.nadzw.dr Maria Janion - kierownik

Adiunkt dr Maria Chmielnikowska

Starsi asystenci: mgr Małgorzata Książek-Czermińska

mgr Ewa Nawrocka

mgr Stanisław Szczepiński

Asystent mgr Zygmunt Matracki

ZAKŁAD HISTORII LITERATURY POLSKIEJ PO 1850 r.

Prof.nadzw.dr Andrzej Bukowski - kierownik

Adiunkci: dr Kazimierz Chruściński

dr Zenon Ciesielski

dr Halina Cieślakowa

dr Jerzy Michno

dr Jan Tuczyński

STUDIUM DOKTORANCKIE przy Katedrze Historii

Literatury Polskiej -

kierownik prof.nadzw.dr Andrzej Bukowski

KATEDRA JĘZYKA POLSKIEGO

St.wykładowca dr Bogusław Moroń - p.o. kierownika

St.wykładowca dr Ludwik Wierzbowski

Adiunkci: dr Hubert Bórnowicz
dr Bogusław Kreja

Starsi asystenci: mgr Edward Breza
mgr Henryka Klecha
mgr Bożena Szczepińska

Asystent mgr Jerzy Treder

Na godzinach zleconych:
mgr Halina Bugalska

KATEDRA DYDAKTYKI JĘZYKA I LITERATURY POLSKIEJ

St.wykładowca dr Urszula Wińska - p.o.kierownika

St.wykładowca mgr Natalia Gołębska

Wykładowcy: mgr Antonina Majewska
mgr Maria Maternicka

Starsi asystenci: mgr Regina Jefimow
mgr Edward Mazurkiewicz
mgr Janina Parwicz
mgr Krystyna Zwolak-Kujawska

Asystent mgr Teresa Radwan-Wińska

Na godzinach zleconych:
doc.dr Tadeusz Parnowski
dr Zenon Ciesielski
dr Anna Przeclawska
mgr Irena Rembowska

KATEDRA HISTORII LITERATURY ROSYJSKIEJ I JĘZYKA

ROSYJSKIEGO

Kierownik - vacat

Doc.dr Leszek Moszyński

Doc.k.n. Borys Siemionowicz Bugrow

Doc.k.n. Larysa Jakowlewna Kostiućzuk

Adiunkci: dr Ludwik Grochowski
dr Zbigniew Żakiewicz

Starsi asystenci: mgr Jerzy Godwod
mgr Piotr Kotow
mgr Ludmiła Maksymiuk
mgr Ludmiła Piróg
mgr Henryk Skowron

Lektor mgr Bogdan Nesterowicz

Na godzinach zleconych:

doc.dr Halina Milejkowska
doc.dr Genowefa Porębina
mgr Eugeniusz Łatyszew
mgr Roman Maksymiuk
mgr Jan Rudek
mgr Leokadia Suchwałło

KATEDRA HISTORII STAROŻYTNEJ I ŚREDNIOWIECZA

Kierownik - vacat

Doc.dr Marian Pelczar

Adiunkt dr Edwin Rozenkranz

St.wykładowca mgr Franciszek Trnka /pół etatu/

Asystent mgr Jerzy Feith

Na godzinach zleconych:
dr Stanisław Mrozek

KATEDRA HISTORII POLSKI I POWSZECHNEJ XVI-XVIII W.

Kierownik - vacat

ZAKŁAD HISTORII ZIEM PÓŁNOCNYCH POLSKI

St.wykładowca dr Wacław Odyniec - kierownik

Doc.dr Stanisław Gierszewski

Adiunkt dr Stanisław Mielczarski

St.asystent mgr Irena Rembowska

Asystent mgr Jan Baszanowski

Na godzinach zleconych:
prof.nadzw.dr Edmund Cieślak
mgr Janina Łaska

KATEDRA HISTORII POLSKI I POWSZECHNEJ XIX i XX W.

Prof.zw.dr Witold Łukaszewicz - kierownik

Doc.dr Jerzy Danielewicz

Doc.dr Bogusław Drewniak

Doc.dr Roman Wapiński

St.wykładowca dr Ludwik Zieliński

Adiunkci: dr Bogusław Cygler
dr Genowefa Kurpis
dr Stanisław Mikos
dr Florian Stasiak
dr Stanisław Potocki /pół etatu/

Asystent mgr Małgorzata Derkacz

Na godzinach zleconych:

doc.dr Władysław Zajewski
dr Adam Dygdała
mgr Czesław Ciesielski
mgr Henryk Stella

ZAKŁAD DYDAKTYKI HISTORII

St.wykładowca mgr Maria Trnka - kierownik

St.asystent dr Jolanta Niemunis

Na godzinach zleconych:

mgr Urszula Świętochowska

STUDIUM NAUK POLITYCZNYCH

Doc.dr Kazimierz Podoski - kierownik

St.asystent mgr Andrzej Sobociński

Asystent mgr Romuald Stańczyk

Na godzinach zleconych i wykładający:

doc.dr Bogusław Drewniak
doc.dr Bronisław Rudowicz
mgr Edmund Jakubiak

STUDIUM JĘZYKÓW OBCYCH

Lektor mgr Maria Mężnicka - kierownik

Lektorzy:

Język angielski:

mgr Maria Mężnicka
mgr Betty Przybylska
mgr Maria Starkel
mgr Kaliopé Feluri /godz.zlec./

Język rosyjski:

mgr Wiktor Antonowicz

mgr Czesława Toeplitz
mgr Włodzimierz Jurec /godz.zlec./
mgr Antoni Zieliński /godz.zlec./

Język niemiecki:

mgr Brygida Czepułkowska
mgr Bernard Janik
mgr Leon Roppel
mgr Maria Roppel /godz.zlec./

Język francuski:

mgr Ludwika Ratajczak

Język włoski:

dr Franciszek Rutkowski /godz.zlec./

Język łaciński:

mgr Feliks Wujtewicz
mgr Maria Wujtewicz /godz.zlec./

W Y D Z I A Ł
M A T E M A T Y K I , F I Z Y K I I C H E M I I

Dziekan: doc.dr inż. Gotfryd Kupryszewski

Prodziekani: doc.dr Alfons Kawski
doc.dr Bogdan Liberek

K A T E D R Y I Z A K Ł A D Y

KATEDRA ANALIZY MATEMATYCZNEJ

Doc.dr Ryszard Bittner - kierownik

Prof.nadzw.dr Wacław Pawelski

Doc.dr Zbigniew Ciesielski

St.wykładowca mgr Jan Blum

Adiunkt dr Kazimierz Maliński

Wykładowcy: mgr Anna Patocka
mgr Jadwiga Pogorzelska

Starsi asystenci:

mgr Elwira Niedźwiecka

mgr Mieczysław Serbinowski

mgr Zygfryd Smentek

mgr Jerzy Witkowski

Asystenci: mgr Blanka Czabańska
mgr Zdzisław Kamont
mgr Jerzy Klein

Na godzinach zleconych:

doc.dr Piotr Besala

doc.dr Marian Kwapisz

KATEDRA GEOMETRII

Doc.dr Lech Dubikajtis - kierownik

St.wykładowca mgr Józef Wełniak

Adiunkci: dr Henryk Guściora
dr Aleksander Sniatycki

St.asystent mgr Jerzy Iwański

Asystenci: mgr Krystyna Kamont
mgr Maria Kuźmin

Na godzinach zleconych:

doc.dr Marian Kwapisz

st.wykładowca mgr Kazimierz Buczkowski

KATEDRA TOPOLOGII

Doc.dr Andrzej Granas - kierownik

Adiunkt dr Kazimierz Gęba

St.asystent mgr Barbara Linkiel

Asystenci: mgr Lech Górniewicz
mgr Tadeusz Kaczmarek

ZAKŁAD ALGEBRY

St.wykładowca mgr Stefania Rynduch - kierownik

Wykładowca mgr Stanisław Flakowski

Asystenci: mgr Edyta Sadowska
mgr Maria Serwin

ZAKŁAD DYDAKTYKI MATEMATYKI

St.wykładowca dr Wacław Sadowski - kierownik

St.wykładowca mgr Leokadia Swinder

Starsi asystenci: mgr Elżbieta Czarniecka
mgr Stanisław Wojtan

Na godzinach zleconych:
mgr Wanda Kosińska
mgr Zofia Opiola

KATEDRA FIZYKI DOSWIADCZALNEJ

Doc.dr Alfons Kawski - kierownik

Adiunkt dr Leszek Woliński

Starsi asystenci: mgr Barbara Bartoszewicz
mgr inż. Andrzej Horodecki
mgr Stanisław Kolankowski
mgr Edward Kuteń
mgr Stanisław Korendo
mgr Marek Kosmol
mgr Henryk Wardziński

Asystenci: mgr Jan Kukielski
mgr Alicja Obermueller
mgr Zygmunt Trumpakaj

St.asystent naukowo-techniczny
mgr inż. Paweł Czyż

Technicy: Adam Burdak
Henryk Gierszyński
Zenona Stolarczyk

Majstrowie: Zbigniew Jabkoński
Józef Rossa
Sergiusz Woźniak

ZAKŁAD FIZYKI DOŚWIADCZALNEJ

St.wykładowca mgr inż.Janusz Sułocki - kierownik

St.wykładowca mgr inż.Henryk Urbański /pół etatu/

Starsi asystenci: mgr Marian Bastrzyk
mgr Edward Kaniewski
mgr Czesław Lewa

Asystent mgr Anna Szafranek

Asystent naukowo-techniczny
mgr inż.Andrzej Zieliński

Na godzinach zleconych:
adiunkt dr Józef Terlecki

KATEDRA FIZYKI TEORETYCZNEJ

Doc.dr Jan Fiutak - kierownik

Asystenci: mgr Eugeniusz Czuchaj
mgr Ryszard Horodecki

KATEDRA DYDAKTYKI FIZYKI

Kierownik - vacat

Adiunkci: dr Kazimierz Badziąg - p.o.kierownika
dr inż. Władysław Wcisło

Wykładowca: mgr Wiesław Teter /pół etatu/

Starsi asystenci: mgr Wenancjusz Radziszewski
mgr Stanisław Zachara

Technicy: Konrad Kierzek
Filomena Niżałowska

PRACOWNIA FIZYKI OGÓLNEJ

Adiunkt dr Jan Głowacki - kierownik

St.wykładowca dr Jerzy Grzywacz

Adiunkci: dr Romuald Pohoski
dr Bogumiła Polacka

Starsi asystenci:

mgr Grażyna Karcz

mgr Hermenegilda Szymkowiak

mgr Edward Sliwicki

Technik Sylwester Wszelaki

Laborant Maria Chuchro

PRACOWNIA TECHNICZNA

St.wykładowca mgr Eugeniusz Juszkiewicz - kierownik

Nauczyciel zawodu Henryk Maksymowicz

Technik Alicja Pietrzyk

Robotnik wykwalifikowany Włodzimierz Pluta

KATEDRA CHEMII OGÓLNEJ

Doc.dr inż. Bohdan Liberek - kierownik

Doc.dr Franciszek Puchaczewski

Starsi asystenci: mgr inż. Zbigniew Grzonka
mgr Andrzej Michalik

St.asystent naukowo-techniczny
dr Zdzisława Sznigir

Technik Henryka Serbinowska

KATEDRA CHEMII ORGANICZNEJ

Doc.dr inż. Janusz Sokołowski - kierownik

Adiunkci: dr inż. Zofia Fiałkiewiczowa
dr Jadwiga Jasińska
dr Stefania Kolka
dr inż. Tomasz Modro
dr Zygfryd Smiatacz
dr inż. Janusz Szafranek

St.asystent naukowo-techniczny
mgr Maria Kalmanowa

Magister stażysta mgr Eugenia Skarupowa

Technicy: Barbara Bartuschowa
Adam Mysłakowski
Alicja Turoniowa

Robotnik wykwalifikowany Józef Hinz

Robotnik Paweł Machut

ZAKŁAD SYNTEZY ORGANICZNEJ

Doc.dr inż. Gotfryd Kupryszewski - kierownik

Adiunkt dr inż. Feliks Muzalewski

Starsi asystenci: mgr inż. Ryszard Kaźmierczak
mgr Maria Sobocińska

Asystent mgr Józef Przybylski

St.asystent naukowo-techniczny
mgr Małgorzata Dąbrowska

Technik mgr Eugeniusz Andrulowicz

Majster Michał Szulpin

KATEDRA CHEMII NIEORGANICZNEJ

Prof.nadzw. dr inż. Tadeusz Jasiński - kierownik

Doc.dr inż. Edmund Kwiatkowski

Adiunkci: dr inż. Zbigniew Kokot

dr Ryszard Korewa

dr inż. Jerzy Rzechuła

dr inż. Henryk Smagowski

dr Zofia Szponarowa

Starsi asystenci:

mgr Jurand Czermiński

mgr inż. Lubomira Jabłońska-Kozłowska

mgr inż. Krystyna Kozubek

mgr inż. Teresa Misiak

mgr inż. Agnieszka Modro

mgr Zenon Pawlak

mgr Teresa Skarżyńska-Klentak

mgr Kazimiera Smiataczowa

Asystent mgr Irena Nikel

Starsi asystenci naukowo-techniczni:

mgr Nina Galicka

mgr Aldona Nowicka

Asystent naukowo-techniczny

mgr Władysława Grabowska

Technicy: Elżbieta Kuziak

Mirosława Przytarska

Romuald Żuchowski

Pomoc laboratoryjna Irena Dzierkowska

KATEDRA CHEMII FIZYCZNEJ

Doc.dr inż. Jerzy Szychliński - kierownik

Adiunkci: dr Elżbieta Latowska

dr Tadeusz Latowski

Starsi asystenci:

mgr inż. Jerzy Biedrzycki

mgr Wanda Moska

mgr Maria Walczak

Asystent mgr Ewa Sikorska

St.asystent naukowo-techniczny

mgr Kazimierz Martuszewski

Magister stażysta mgr Maciej Grodowski

St.laborant Marian Liszek

Laborant Danuta Wyszynska

ZAKŁAD DYDAKTYKI CHEMII

St.wykładowca dr Zofia Matysikowa - kierownik

Adiunkci: dr Beniamin Lenarcik

dr Zygmunt Warnke

St.asystent mgr Feliks Karczyński

St.asystent naukowo-techniczny

mgr Jerzy Pioch

Laborant Krystyna Jastrzębska

J E D N O S T K I P O Z A W Y D Z I A Ł O W E

STUDIUM WYCHOWANIA FIZYCZNEGO

Lektor mgr Franciszek Rechowicz - kierownik

Lektorzy: mgr Alicja Bereśniewicz
 mgr Wanda Jasińska
 mgr Krystyna Zembik

STUDIUM WOJSKOWE

/Gdańsk-Wrzeszcz, ul. Dzierżyńskiego 9/

Płk mgr Adam Goliger - kierownik

Ppłk mgr Stanisław Bil - z-ca

Starsi wykładowcy: ppłk Kazimierz Błaszczuk
 ppłk Adam Wirth

Wykładowcy: mjr Józef Chałupczak
 mjr Czesław Gajcy
 mjr Ignacy Jagodziński
 mjr Franciszek Jasiukiewicz
 mjr Jan Kozyński
 mjr Jan Sliwiński

Technicy: Jadwiga Dałkiewiczowa
 Barbara Liedke

Kierownik Sekreteriatu Janina Bartoszewicz

DZIAŁ WYDAWNICZY

Doc.dr Gotfryd Kupryszewski - kierownik

Ekonomista Genowefa Apathy

Maszynistka offsetowa Alicja Paszkowska

Drukarz maszynista offsetowy Wiktor Siądecki
Robotnik niewykwalifikowany Barbara Stolarska

BIBLIOTEKA GŁÓWNA

St.kustosz dyplomowany dr Józefina Szelińska -
kierownik

Oddział Gromadzenia i Uzupełniania Zbiorów

St.bibliotekarz mgr Maria Gurbisz - kierownik

St.bibliotekarz mgr Maria Górawska

Pomocnik bibliotekarza Maria Koczerowska

Oddział Opracowania Druków Zwartych

Kustosz dr Stefania Kamińska - kierownik

Bibliotekarz mgr Izabela Blank

Młodszy bibliotekarze:

mgr Anna Myga

mgr Urszula Sawicka

Jadwiga Łuszczczyńska

Pomocnik bibliotekarza Barbara Bogacz

Oddział Udostępniania

Adiunkt biblioteczny mgr Jadwiga Skrodzka -
kierownik

Bibliotekarze: Teresa Kuczora
Ludmiła Kaczmarska
Maria Saborowska

Młodszy bibliotekarze:

mgr Maria Rucińska

Jadwiga Janczukowicz

Pomocnik bibliotekarza Teresa Kowalczyk

Magazynierzy biblioteczni:

Elżbieta Dyament

Krystyna Kubiak

Jadwiga Mederska

Oddział Czasopism

Kustosz dyplomowany mgr Helena Lorkiewicz -
kierownik

Bibliotekarz mgr Maria Adamska

Młodszy bibliotekarz Emilia Grin

Pomocnik bibliotekarza Krystyna Bochenek

Informacja Naukowa

Kustosz mgr Anna Wierzbicka

Kustosz mgr Irena Zielińska

Biblioteka Wydziału Biologii i Nauk o Ziemi

/Gdynia, ul.Czołgistów 46/

Kustosz dyplomowany mgr Janina Hermanowicz

Bibliotekarz mgr Janina Myszker

Biblioteka Katedry Historii Literatury

Bibliotekarz mgr Urszula Kęsik

Biblioteka Studium dla Pracujących

Bibliotekarz mgr Izabela Blank

A D M I N I S T R A C J A

Rektor: prof.nadzw.dr Ludwik Bandura

Prorektorzy: doc.dr Kazimierz Podoski

doc.dr inż.Janusz Sokołowski

Dyrektor Administracyjny: Jerzy Staniewicz

Sekretariat Rektora

Sekretarz Rektora Czesława Luszawska

Goniec Krystyna Lisicka

Sekretariat Uczelni

Kierownik Sekretariatu Wanda Rogowska

Referenci: Eugenia Możejko

Janina Rutkowska

Goniec Elżbieta Frączek

Kierownik Studium dla Pracujących:

st.wykładowca mgr Józef Wełniak

Sekretariat Studium dla Pracujących

Kierownik Sekretariatu Zofia Żakiewicz

St.referentki: Jadwiga Hryniewicz

Lidia Rynkiewicz

Lucyna Sudnikiewicz

Jadwiga Sznajder

Maszynistki: Halina Korowczyk

Edyta Rodinger

Dziekan Wydziału Biologii i Nauk o Ziemi:

prof.nadzw.dr Kazimierz Łomniewski

Prodziekan: doc.dr Bolesław Augustowski

Kierownik Sekretariatu Wydziału:

Halina Byczkowska

St.referent:Konstancja Medon

Dziekan Wydziału Humanistycznego:

doc.dr Bogusław Drewniak

Prodziekan: doc.dr Stanisław Gierszewski

Kierownik Studium dla Pracujących Wydziału

Humanistycznego: st.wykładowca dr Ludwik
Zieliński

Kierownik Sekretariatu Wydziału: Wanda Druet

St.referenci: Bożena Chudoba

Helena Mierzwowa

Stanisława Więckowska /pół etatu/

Dziekan Wydziału Matematyki, Fizyki i Chemii:

doc.dr inż. Gotfryd Kupryszewski

Prodziekani: doc.dr Alfons Kawski

doc.dr Bogdan Liberek

Kierownik Sekretariatu Wydziału:

Kazimiera Najgrodzka

St.referent: Teresa Pachuca

Referent: Irena Sitkowska

Dział Finansowo-Księgowy

Kwestor mgr Maria Augustowska

Sekcja Ewidencji Materiałowej

Księgowe: Krystyna Konarska
Teresa Matusiak

Sekcja Księgowości

Kierownik: Łucja Kłopocka

Księgowe: Helena Subotowicz
Alicja Czajka

Sekcja Finansowa

Kierownik: Maria Kubicka

St.księgowe: Amalia Pietrzak
Bolesława Świrniak

Księgowe: Czesława Malinowska
Teresa Zembrzucka

Sekcja Inwentaryzacji

Księgowa: Teresa Kierzek

St.referent: Anna Marynczak

Samodzielna Sekcja d/s Osobowych i Socjalnych

Kierownik - Irena Ostrowska

St.referent: Wanda Szymaszek

Sekcja Planowania i Organizacji Toku Studiów

St.radca Anna Norek

Dział Administracyjno-Gospodarczy

Kierownik Działu Zbigniew Godecki

Sekcja Ogólno-Gospodarcza

Kierownik Sekcji Czesław Jarocki

St.referent: Teresa Chojnacka

Telefonistka: Celina Tomczyk

Sekcja Zaopatrzenia Uczelni i Domów
Studenckich

Kierownik Sekcji Zbigniew Semmerling

St.referent: Stanisława Mierzejewska

St.magazynier: Janina Kusideł

Dział Inwestycji

Kierownik Działu inż.arch.Wirgiliusz Gorzkowski

Dział Głównego Mechanika

Kierownik Działu Wincenty Szymański

Samodzielna Sekcja do Spraw Bytowych Studentów

Kierownik - Halina Sapkowska

St.referent: Krystyna Och

Archiwum Uczelni

Archiwista - mgr Henryk Samatowicz

DOMY STUDENCKIE

Dział Domów Studenckich

Kierownik Bogusław Gutowski

Referent: Krystyna Sokołowska

Dom Studencki nr 1 - Gdańsk-Brzeźno,
ul.Krasickiego 9/9a

Kierownik Leonard Osiński

St.referent: Danuta Wawrowska

Magazynier: Stanisław Surdek

Dom Studencki nr 2 - Gdańsk-Wrzeszcz,
ul.Hibnera 1c

Kierownik mgr Henryk Andrukiewicz

St.referent: Helena Kucwaj

Magazynier: Lidia Witczak

Dom Studencki nr 3 - Gdańsk-Oliwa,
ul.Polanki 65

Kierownik mgr Marta Balowska

St.referent: Antonina Stawiarska

Dom Studencki nr 4 - Gdańsk-Oliwa,
ul.Polanki 65

Kierownik Halina Sokołowska

Referent: Krystyna Szałowska

Dom Studencki nr 5 - Gdańsk-Oliwa,
ul.Polanki 64

Kierownik - vacat

I N F O R M A C J E
o przyjęciu na studia

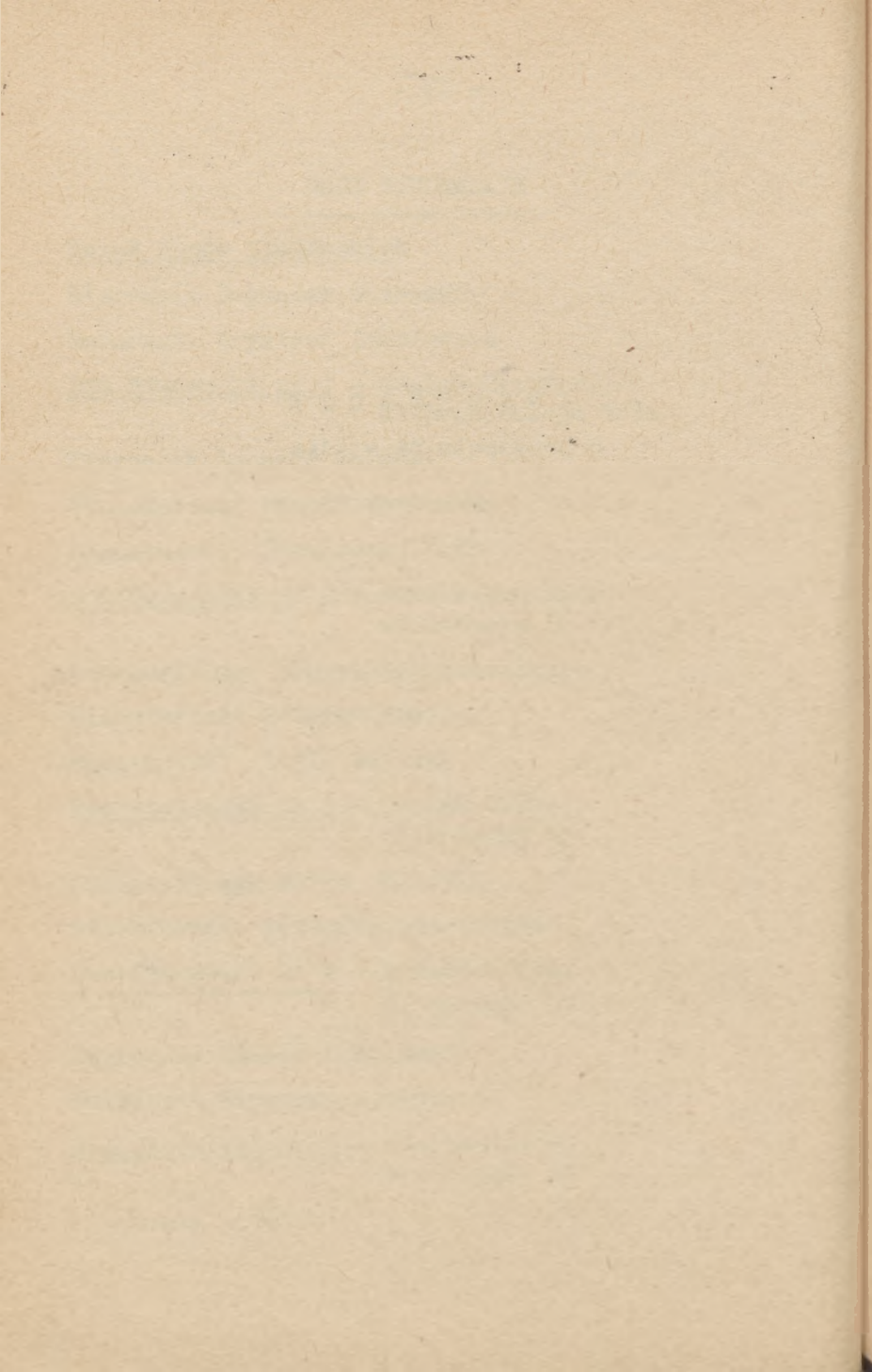

Wyższa Szkoła Pedagogiczna w Gdańsku posiada trzy wydziały:

Wydział Biologii i Nauk o Ziemi

Wydział Humanistyczny

Wydział Matematyki, Fizyki i Chemii.

Wydziały te dzielą się na dziewięć kierunków: biologię i geografię na Wydziale Biologii i Nauk o Ziemi; filologię polską, filologię rosyjską, historię i pedagogikę na Wydziale Humanistycznym oraz matematykę, fizykę i chemię na Wydziale Matematyki, Fizyki i Chemii.

Poza wydziałami znajdują się jednostki międzywydziałowe:

Studium Nauk Politycznych

Studium Wojskowe

Studium Wychowania Fizycznego

Wyższa Szkoła Pedagogiczna prowadzi studia stacjonarne i studia dla pracujących, jako studia wieczorowe, zaoczne i eksternistyczne.

S T U D I A S T A C J O N A R N E

Studia w wyższych szkołach pedagogicznych trwają: na kierunkach matematyki i fizyki 4 lata /8 semestrów/, na pozostałych kierunkach 5 lat /10 semestrów/.

Po złożeniu wymaganych egzaminów i napisaniu pracy magisterskiej, absolwent otrzymuje dyplom magistra wybranej specjalności, uprawniający do nauczania przedmiotu odpowiadającego wybranemu kierunkowi studiów w szkołach ogólnokształcących i zawodowych. Wyższe szkoły pedagogiczne kształcą nauczycieli. Studenci wykazujący głębsze zainteresowania naukowe mogą poświęcić się pracy naukowo-badawczej. Zgodnie z zasadniczym założeniem wyższych szkół pedagogicznych program studiów umożliwia studentowi w toku studiów:

- a/ opanowanie nauk podstawowych z dziedziny wybranej specjalności,
- b/ opanowanie metody /teorii i praktyki/ nauczania dyscypliny naukowej, stanowiącej przedmiot jego specjalności,
- c/ przyswojenie odpowiedniego zakresu wiedzy pedagogicznej i psychologicznej oraz zdobycie umiejętności stosowania jej w praktyce szkolnej, w nauczaniu i wychowaniu młodzieży,
- d/ przygotowanie w zakresie wiedzy filozoficznej i ekonomicznej, która pozwoli mu dostrzeżać i rozwiązywać problemy własnego odcinka pracy na tle ogólnych potrzeb gospodarki i kultury narodowej,

e/ opanowanie techniki pracy samokształceniowej, rozbudzenie zainteresowań i zamiłowań kulturalnych.

W planie studiów przewidziana jest praktyka pedagogiczna studentów w szkołach ogólnokształcących i zawodowych, na placówkach wczasów letnich, jak również dla studentów fizyki i chemii praktyka przemysłowo-produkcyjna.

Podobnie jak we wszystkich szkołach wyższych przewidziane są zajęcia w zakresie lektoratów dwóch języków obcych, zakończone egzaminami, a także studium wychowania fizycznego i studium wojskowego.

W Y D Z I A Ł B I O L O G I I I N A U K
O Z I E M I

/Gdynia, ul.Czołgistów 46/

KIERUNEK BIOLOGII

/studia pięcioletnie/

Zadaniem tego kierunku jest kształcenie nauczycieli biologii dla szkół średnich oraz pracowników instytucji związanych z badaniami biologii morza.

Jako przedmioty kierunkowe występują: botanika, zoologia, mikrobiologia, biochemia, fizjologia roślin, fizjologia zwierząt, ewolucjonizm, genetyka i metodyka nauczania biologii. W zakres studiów wchodzi także ćwiczenia i wycieczki terenowe.

Egzamin wstępny na I rok biologii obejmuje:

- Egzamin pisemny i ustny z biologii,
na którym obowiązuje program w zakresie liceum.
- Egzamin pisemny z wybranego języka nowożytnego,
który wymaga znajomości języka w zakresie liceum.

W wypadku ujemnej oceny egzaminu pisemnego - na egzaminie ustnym z języka obcego należy się wykazać umiejętnością czytania i prowadzenia rozmowy

w tym języku oraz znajomością podstawowych prawideł gramatycznych.

- Egzamin ustny z chemii

obejmuje materiał programu licealnego.

Do egzaminu wstępnego obowiązują podręczniki ze szkoły średniej.

KIERUNEK GEOGRAFII

/studia pięcioletnie/

Zadaniem tego kierunku jest kształcenie nauczycieli geografii. Jako przedmioty kierunkowe występują: geologia, klimatologia z meteorologią, kartografia, geomorfologia, geografia fizyczna, regionalna i ekonomiczna Polski i świata oraz metodyka nauczania geografii. W zakres studiów wchodzi również ćwiczenia terenowe i wycieczki naukowe.

Egzamin wstępny na I rok geografii obejmuje:

- Egzamin pisemny i ustny z geografii,

na którym kandydat powinien się wykazać znajomością:

- podstawowych elementów nauk o Ziemi,
- charakterystycznych cech środowiska przyrodniczego kontynentów i najważniejszych państw świata,

-charakterystycznych cech gospodarki państw świata na tle ich środowiska przyrodniczego,

- elementów środowiska przyrodniczego, najważniejszych gałęzi gospodarki oraz przemian zachodzących w strukturze życia społeczno-gospodarczego Polski,
- oraz umiejętnością czytania map, posługiwania się przyrządami, rozpoznawania najbardziej pospolitych skał.

- Egzamin pisemny z wybranego języka nowożytnego, który wymaga znajomości języka w zakresie liceum.

W wypadku ujemnej oceny egzaminu pisemnego - na egzaminie ustnym z języka obcego należy się wykazać umiejętnością czytania i prowadzenia rozmowy w tym języku oraz znajomością podstawowych prawideł gramatycznych.

- Egzamin ustny z matematyki

Wymagania są podane przy egzaminie wstępnym na I rok matematyki.

Do egzaminu wstępnego obowiązują podręczniki ze szkoły średniej.

W Y D Z I A Ł H U M A N I S T Y C Z N Y

KIERUNEK FILOLOGII POLSKIEJ

/studia pięcioletnie/

Zadaniem tego kierunku jest kształcenie nauczycieli języka polskiego. Jako przedmioty kierunkowe występują: historia literatury polskiej i powszechnej, gramatyka opisowa i historyczna języka polskiego oraz metodyka nauczania języka i literatury.

Egzamin wstępny na I rok filologii polskiej obejmuje:

- Egzamin pisemny z języka polskiego,

który składa się z trzech części:

a/ badającej umiejętności logicznego myślenia,

b/ rozbioru gramatycznego i logicznego zdania złożonego,

c/ opracowania tematu wolnego.

- Egzamin pisemny z wybranego języka nowożytnego,

który wymaga znajomości języka w zakresie liceum.

W wypadku ujemnej oceny egzaminu pisemnego - na egzaminie ustnym z języka obcego należy się wykazać umiejętnością czytania i prowadzenia rozmowy w tym języku oraz znajomością podstawowych prawideł gramatycznych.

- Egzamin ustny z historii literatury polskiej
z uwzględnieniem wiadomości z gramatyki
opisowej języka polskiego

Kandydat powinien się wykazać:

- umiejętnością analizy treściowej
i artystycznej nieznanego tekstu literac-
kiego znanego z programu szkoły autora,
- orientacją w podziale historii literatu-
ry polskiej na okresy oraz znajomością
kierunków literackich występujących
w tych okresach,
- opanowaniem podstawowych wiadomości
z teorii literatury, stylistyki i poety-
ki.

- Egzamin ustny z historii Polski

Kandydat powinien się wykazać znajomością
historii Polski na tle historii powszech-
nej, ze specjalnym uwzględnieniem historii
kultury.

Do egzaminu wstępnego na filologię polską obowiązują
podręczniki i lektury ze szkoły średniej.

KIERUNEK FILOLOGII ROSYJSKIEJ

/studia pięcioletnie/

Zadaniem tego kierunku jest kształcenie nauczycieli języka rosyjskiego. Jako przedmioty kierunkowe występują: historia literatury rosyjskiej i radzieckiej, gramatyka opisowa i historyczna języka rosyjskiego, historia Związku Radzieckiego oraz metodyka nauczania języka rosyjskiego.

Egzamin wstępny na I rok filologii rosyjskiej obejmuje:

- Egzamin pisemny z języka rosyjskiego,
który składa się z dyktanda i tematu wolnego lub streszczenia znanego utworu literackiego.
- Egzamin ustny z literatury i języka rosyjskiego
Na egzaminie ustnym kandydat powinien się wykazać dobrze opanowanym pod względem gramatycznym i słownikowym językiem, znać podstawowe utwory literackie zawarte w programie licealnym, umieć je analizować oraz dobrze znać podstawowe zasady gramatyczne.
- Egzamin ustny z literatury polskiej
Wymagana jest znajomość historii literatury polskiej w zakresie liceum.

Na egzaminie wstępnym obowiązują podręczniki i lektury programów liceów ogólnokształcących.

KIERUNEK HISTORII

/studia pięcioletnie/

Zadaniem tego kierunku jest kształcenie nauczycieli historii. Jako przedmioty kierunkowe występują: historia Polski i powszechna oraz metodyka nauczania historii. Egzamin wstępny na I rok historii ^{obejmuje:} Egzamin pisemny z historii Polski.

na który składają się wymagania dotyczące:

a/ umiejętności streszczenia przeczytanego tekstu naukowego,

b/ wykazania się zrozumienia treści określonych pojęć historycznych,

c/ umiejętności opracowania jednego z trzech podanych zagadnień historycznych.

-Egzamin pisemny z wybranego języka nowożytnego,

który wymaga znajomości w zakresie liceum.

W wypadku ujemnej oceny egzaminu pisemnego - na egzaminie ustnym z języka obcego należy się wykazać umiejętnością czytania i prowadzenia rozmowy w tym języku oraz znajomością podstawowych prawideł gramatycznych.

- Egzamin ustny z historii Polski

Kandydat winien wykazać się znajomością

i rozumieniem faktów oraz zjawisk historycznych z zakresu dziejów Polski w powiązaniu z historią powszechną.

- Egzamin ustny z historii literatury polskiej

Kandydat powinien się wykazać podstawowymi wiadomościami z literatury w zakresie liceum, ze szczególnym uwzględnieniem zjawisk z zakresu kultury.

- Egzamin ustny z geografii

Kandydat powinien się wykazać znajomością podstawowych pojęć geograficznych oraz dobrą umiejętnością posługiwania się mapą geograficzną i historyczną.

Na egzaminie wstępnym na I rok historii obowiązują podręczniki ze szkoły średniej. Poza tym kandydat powinien przeczytać co najmniej dwie pozycje popularno-naukowe z historii.

KIERUNEK PEDAGOGIKI

/studia czteroletnie /II-V/ dla absolwentów Studiów Nauczycielskich/

Zadaniem tego kierunku jest przygotowanie wysoko kwalifikowanej kadry wychowawców internatów, domów dziecka i innych placówek wychowawczych, kierowników i dyrektorów szkół oraz pracowników nadzoru szkolnego i pracowników oświaty dorosłych.

Egzamin obejmuje część pisemną i ustną.

Zadaniem egzaminu jest sprawdzenie:

- a/ wiadomości z zakresu nauk pedagogicznych,
- b/ odczytania we współczesnej literaturze pedagogicznej i umiejętności jej wykorzystania we własnej praktyce pedagogicznej,
- c/ znajomości współczesnych reform szkolnych.

Kandydatom poleca się lekturę czasopism pedagogicznych: "Kwartalnika Pedagogicznego", "Ruchu Pedagogicznego", "Nowej Szkoły" lub "Chowanny".

Dodatkowo po złożeniu podania o przyjęcie na studia zostaną kandydatom wskazane teksty do samodzielnego przestudiowania.

Kandydatów obowiązuje posiadanie co najmniej rocznej praktyki nauczycielskiej.

WYDZIAŁ MATEMATYKI, FIZYKI I CHEMII

KIERUNEK MATEMATYKI

/studia czteroletnie/

Zadaniem tego kierunku jest przygotowanie nauczycieli matematyki dla szkół średnich i fizyki dla szkół podstawowych. Jako przedmioty kierunkowe występują przedmioty matematyczne jak: arytmetyka teoretyczna z elementami teorii liczb, elementy teorii mnogości i topologii, logika matematyczna, podstawy geometrii, stereometria wraz z nauką o rzutach, geometria analityczna, algebra wyższa i analiza matematyczna oraz przedmioty z zakresu fizyki.

Egzamin wstępny na I rok matematyki obejmuje:

- Egzamin pisemny i ustny z matematyki,

na którym kandydat powinien wykazać:

a/ w zakresie algebry - umiejętności sprawnego wykonywania działań na wyrażeniach algebraicznych całkowitych, ułamkowych i pierwiastkowych, znajomość potęgi o wykładniku wymiernym wraz z umiejętnością działania na tych potęgach, znajomość pojęcia logarytmu, twierdzeń o logarytmach,

wykonywania obliczeń przy użyciu tablic logarytmicznych, umiejętność rozwiązywania równań i układów stopnia pierwszego i drugiego wraz z zastosowaniem do zadań tekstowych, umiejętność rozwiązywania nierówności i układów nierówności liniowych, ułamkowych i kwadratowych, znajomość pojęcia funkcji, znajomość wykresów i własności funkcji liniowych, kwadratowych, logarytmicznych, znajomość graficznego rozwiązywania łatwych układów równań, znajomość pojęcia ciągu, postępu arytmetycznego i geometrycznego.

b/ w zakresie geometrii - znajomość pojęć: pojęcie pierwotne i zdefiniowane, pewnik i twierdzenie, twierdzenie odwrotne, przeciwne, przeciwstawne, warunek konieczny, dostateczny, znajomość podstawowych twierdzeń z zakresu planimetrii oraz umiejętność przeprowadzania łatwych dowodów, metoda dowodu wprost i nie wprost, znajomość podstawowych konstrukcji geometrycznych na płaszczyźnie, rozumienie pojęcia

miary i stosunku wielkości geometrycznych, znajomość ważniejszych związków miarowych w trójkącie i w kole, znajomość brył graniastych i obrotowych wraz z umiejętnością obliczenia ich pola i objętości.

c/ w zakresie trygonometrii - znajomość określeń funkcji trygonometrycznej, ich wykresów i własności, znajomość podstawowych wzorów trygonometrycznych wraz z umiejętnością ich stosowania do przekształcania wyrażeń trygonometrycznych, umiejętność rozwiązywania trójkątów.

- Egzamin pisemny z wybranego języka nowożytnego, który wymaga znajomości języka w zakresie liceum.

W wypadku ujemnej oceny egzaminu pisemnego - na egzaminie ustnym z języka obcego należy się wykazać umiejętnością czytania i prowadzenia rozmowy w tym języku oraz znajomością podstawowych prawideł gramatycznych.

- Egzamin ustny z fizyki

obejmuje zakres materiału podany przy wymaganiach egzaminacyjnych na I rok kierunku fizyki.

Do egzaminu wstępnego na matematykę obowiązują podręczniki ze szkoły średniej.

KIERUNEK FIZYKI

/studia czteroletnie/

Zadaniem tego kierunku jest przygotowanie nauczycieli fizyki dla szkół średnich i matematyki dla szkół podstawowych. Jako przedmioty kierunkowe występują przedmioty z zakresu fizyki jak: fizyka doświadczalna, fizyka atomu i jądra, elektronika wraz z zajęciami laboratoryjnymi, fizyka teoretyczna oraz metodyka nauczania fizyki. Równolegle biegną przedmioty z zakresu matematyki.

Egzamin wstępny na I rok fizyki obejmuje:

- Egzamin pisemny i ustny z fizyki,

na który kandydat powinien się wykazać:
-znajomością pojęć, praw, wzorów i jednostek związanych z fizyką oraz umiejętnością posługiwania się nimi,

- znajomością zjawisk fizycznych, umiejętnością ich wyjaśnienia i przewidywania,
- znajomością budowy i działania niektórych/określonych programem nauczania fizyki w szkole średniej/ przyrządów i urządzeń technicznych oraz ich stosowania w praktyce,
- umiejętnością opisywania doświadczeń szkolnych, dotyczących wyznaczania niektórych wielkości fizycznych oraz sprawdzania słuszności niektórych praw fizycznych,
- umiejętnością posługiwania się tablicami fizycznymi,
- umiejętnością kreślenia i interpretacji wykresów,
- umiejętnością rozwiązywania prostych problemów i zadań rachunkowych z fizyki oraz
- znajomością zarysu historycznego badań dla kilku wybranych zagadnień omawianych w szkole średniej.

- Egzamin pisemny z wybranego języka nowożytnego, który wymaga znajomości języka w zakresie liceum.

W wypadku ujemnej oceny egzaminu pisemnego - na egzaminie ustnym z języka obcego należy się wykazać umiejętnością czytania i prowadzenia rozmowy w tym języku oraz znajomością podstawowych prawideł gramatycznych.

- Egzamin ustny z matematyki obejmuje zakres materiału podany przy wymaganiach egzaminacyjnych na I rok kierunku matematyki.

Do egzaminu wstępnego na fizykę obowiązują podręczniki ze szkoły średniej

KIERUNEK CHEMII

/studia pięcioletnie/

Zadaniem tego kierunku jest kształcenie nauczycieli chemii dla szkół średnich i fizyki dla wyższych klas szkoły podstawowej. Jako przedmioty kierunkowe występują przedmioty z zakresu chemii - chemia ogólna i nieorganiczna, chemia analityczna, chemia organiczna, chemia fizyczna, chemia koloidów, elementy technologii chemicznej, mineralogia i krystalografia,

przemiany chemiczne żywego organizmu, chemia życia codziennego i metodyka nauczania chemii. Równoległe bieżąca przedmioty z zakresu matematyki i fizyki.

Egzamin wstępny na I rok chemii obejmuje:

- Egzamin pisemny z matematyki

obowiązuje zakres materiału podany przy wymaganiach egzaminacyjnych na I rok matematyki;

- Egzamin pisemny z wybranego języka nowożytnego,

który wymaga znajomości języka w zakresie liceum.

W wypadku ujemnej oceny egzaminu pisemnego - na egzaminie ustnym z języka obcego należy się wykazać umiejętnością czytania i prowadzenia rozmowy w tym języku oraz znajomością podstawowych reguł gramatycznych.

- Egzamin ustny z chemii

Kandydat powinien się wykazać:

- znajomością zjawisk chemicznych i umiejętnością ich opisywania,
- znajomością praw chemicznych i pojęć oraz umiejętnością ich stosowania,
- umiejętnością posługiwania się tablicą układu okresowego,
- umiejętnością pisania wzorów i budowy cząsteczek oraz równań chemicznych,

-umiejętnością rozwiązywania prostych zadań stechiometrycznych.

- Egzamin ustny z fizyki

obejmuje zakres materiału podany przy wymaganiach egzaminacyjnych na I rok fizyki.

Do egzaminu wstępnego na chemię obowiązują podręczniki ze szkoły średniej.

TRYB ZGŁASZANIA SIĘ NA I ROK STUDIÓW

Kandydaci ubiegający się o przyjęcie na studia w Wyższej Szkole Pedagogicznej w Gdańsku, którzy uzyskają świadectwo dojrzałości w roku 1968 składają podania w szkołę, w której kończą naukę.

Dyrektorzy szkół powinni przesłać udokumentowane podania do rektoratu WSP w terminie do dnia 15 czerwca 1968 r.

Maturzyści z lat ubiegłych składają podania bezpośrednio do WSP w czasie od 15 kwietnia do 15 maja 1968 r.

Do podania należy dołączyć:

- 1/ własnoręcznie napisany życiorys,
- 2/ ankietę indywidualną kandydata na I rok studiów,
- 3/ odpis metryki urodzenia,
- 4/ świadectwo dojrzałości w oryginale,

5/ trzy fotografie o wymiarze 37x62 mm bez nakrycia głowy na jasnym tle,

6/ orzeczenie lekarskie stwierdzające przydatność kandydata do studiów pedagogicznych.

/Podania kandydatów, którzy nie przedłożą orzeczenia lekarskiego o stanie zdrowia nie będą rozpatrywane/.

Do podań kandydatów pracujących powinna być dołączona opinia zakładu pracy.

Kandydaci ubiegający się o przyznanie stypendium pieniężnego, stołórkowego i mieszkaniowego powinni dołączyć oddzielne podania /tryb składania tych podań omówiono w rozdziale następnym/.

Kandydatów ubiegających się o przyjęcie na I rok studiów w WSP obowiązuje opłata za egzamin wstępny w wysokości 22,50 zł, którą należy wpłacić na konto bankowe WSP Gdańsk, NBP III O/M Gdańsk Nr 304-91-1105 cz.33, dz.23, rozdz.230055.

SKŁADANIE PODAŃ O POMOC MATERIALNĄ

Kandydaci ubiegający się o przyjęcie na studia mogą starać się o przyznanie pomocy materialnej /stypendium/.

Rozróżniamy następujące rodzaje pomocy materialnej:

- 1/ zasiłek pieniężny przewidziany dla studentów I semestru I roku studiów,
- 2/ zwyczajne stypendium pieniężne: całkowite - częściowe /od II semestru/,
- 3/ stypendium stołóvkowe: śniadania - obiady - kolacje,
- 4/ stypendium mieszkaniowe: całkowite - częściowe,
- 5/ prawo do korzystania ze stołówki studenckiej za ustaloną odpłatnością,
- 6/ prawo do zamieszkania w domu studenckim za ustaloną odpłatnością,
- 7/ stypendium fundowane /na III, IV, V roku/,
- 8/ zasiłek zwrotny /na wyższych latach studiów/.

Studenci I semestru I roku studiów mogą otrzymać rodzaje pomocy materialnej /w zależności od dochodu rodziny /wymienione w punktach: 1,3,4,5,6.

Pomoc materialną przyznaje Komisja Rekrutacyjna, która decyduje o przyjęciu na studia.

Aby uzyskać pomoc materialną należy złożyć podania na obowiązującym formularzu wypełniając dokładnie i czytelnie wszystkie rubryki oraz dołączyć niezbędne załączniki, z których będzie wynikał dochód rodziny.

Załącznikami do podania o przyznanie pomocy winny być:

- 1/ zaświadczenie z Prezydium Rady Narodowej /Gromadzkiej, Powiatowej, Miejskiej lub Dzielnicowej/ na obowiązującym formularzu,
- 2/ zaświadczenie o zarobkach każdego pracującego członka rodziny,
- 3/ zaświadczenie o wysokości pobieranego stypendium pieniężnego członków rodziny, którzy uczą się w Zasadniczych Szkołach Zawodowych, szkołach średnich lub na wyższych uczelniach.
- 4/ dokument, z którego będzie wynikała wysokość innego dochodu jak: renty, alimenty, chałupnictwo itp.

Często się zdarza, że kandydaci wypełniając podanie o przyznanie pomocy materialnej nie wypełniają niektórych rubryk lub też stawiają po prostu kreskę, która nie może być traktowana jako jakiegokolwiek wyjaśnienie. Często również podanie nie jest podpisane przez samego kandydata lub też ojca, matkę czy opiekuna.

Pamiętać należy, że kandydaci z rodzin pracowników niezależnie od zaświadczeń o zarobkach każdego pracującego członka rodziny winni obowiązkowo złożyć również zaświadczenie z Prezydium Rady Narodowej.

Szczególną uwagę kandydaci winni zwrócić na fakt, że tylko określony procent ubiegających się o przyjęcie na studia może otrzymać pomoc materialną; dlatego też podania niewłaściwie wypełnione i bez obowiązujących załączników nie będą rozpatrywane.

STUDIA DLA PRACUJĄCYCH

1. Wyższa Szkoła Pedagogiczna w Gdańsku przyjmuje podania o przyjęcie na czteroletnie studia zaoczne i wieczorowe następujących kierunków studiów:

zaocznych - filologii polskiej, filologii rosyjskiej, historii, pedagogiki, geografii, matematyki, chemii,

wieczorowych - filologii polskiej, pedagogiki, matematyki.

2. Podania o przyjęcie na studia zaoczne i wieczorowe należy składać drogą służbową przez Inspektorat Oświaty do 31 stycznia 1969 r.

Podania wpływające bezpośrednio do Uczelni nie będą rozpatrywane.

O przyjęcie na studia mogą ubiegać się czynni nauczyciele i wychowawcy oraz pracownicy pedagogicz-

ni administracji szkolnej posiadający dyplom ukończenia SN lub ZSN odpowiedniego kierunku studiów.

Od kandydatów na wszystkie kierunki z wyjątkiem pedagogiki wymagana jest przynajmniej roczna praktyka w zawodzie nauczycielskim. Na kierunek pedagogiki mogą ubiegać się absolwenci PIPS oraz SN i ZSN kierunków nauczania początkowego, wychowania przedszkolnego opieki nad dzieckiem i pedagogiki specjalnej, którzy mogą wykazać się co najmniej dwuletnią pracą w szkole. Na kierunek chemii mogą здаwać absolwenci SN kierunku chemii, fizyki i matematyki.

Do podania o przyjęcie na studia należy dołączyć:

- a/ dyplom ukończenia SN lub ZSN w oryginale oraz świadectwo dojrzałości,
- b/ uwierzytelniony odpis świadectwa urodzenia lub uwierzytelniony wyciąg z dowodu osobistego dotyczący daty i miejsca urodzenia,
- c/ życiorys,
- d/ zaświadczenie kierownika /dyrektora/ szkoły z podaniem przedmiotów, których kandydat uczy,
- e/ potwierdzoną ankietę personalną,
- f/ 3 fotografie.

3. Egzamin wstępne na studia zaoczne i wieczorowe odbędą się w ~~krakowie~~ ~~iu~~. Na egzamin kandydaci będą wezwani ~~ind~~ ~~nie~~.

Egzamin wstępne na studia zaoczne i wieczorowe:

Kierunki studiów	Egzamin pisemny	Egzamin ustny
1	2	3
Filologia polska	literatura polska	gramatyka opisowa języka polskiego, historia Polski
Filologia rosyjska	język rosyjski	historia literatury rosyjskiej i radzieckiej w oparciu o program SN
Historia	historia	historia starożytna /Grecja i Rzym/
Pedagogika	przedmioty pedagogiczne w zakresie program SN	przedmioty pedagogiczne w zakresie programu SN
Geografia	klimatologia i meteorologia lub astronomiczne podstawy geografii	klimatologia z meteorologią, astronomiczne podstawy geografii
Matematyka	geometria analityczna i analiza matematyczna	geometria analityczna i analiza matematyczna

1	2	3
Chemia /dla absolwentów kier.fizyki/	chemia, matematyka	chemia, matematyka
/dla absolwentów kier.matematyki/	chemia, fizyka	chemia, fizyka

Szczegółowe dane o zakresie materiału naukowego, obowiązującego przy egzaminach wstępnych podane są w specjalnym informatorze, opracowanym przez Ministerstwo Oświaty. Informator ten posiadają wszystkie Inspektoraty Szkolne i Kuratoria.

STUDIA DOKTORANCKIE

Studia doktoranckie powołane 30.IV.1956 r.

/Dz.U.nr 28, poz.159/ mają na celu stworzenie odpowiednich warunków do przyspieszenia kształcenia młodej kadry naukowej. Studia te trwają od 3 do 4 lat.

O przyjęcie na studia doktoranckie mogą się ubiegać osoby, które:

- 1/ mają wszczęty przewód doktorski lub warunki do jego wszczęcia,
- 2/ wyróżniają się zdolnościami i zamiłowaniem do pracy naukowej,
- 3/ mają co najmniej 2 lata praktyki naukowej, pedagogicznej lub zawodowej,
- 4/ nie przekroczyli 35 lat życia,
- 5/ złożą zobowiązanie, że po uzyskaniu stopnia doktora w ramach studiów doktoranckich podejmą na wniosek rektora lub ministra pracę na stanowisku pomocniczego pracownika nauki w szkole wyższej co najmniej na okres 3 lat.

W okresie odbywania tych studiów doktoranci otrzymują stypendium w wysokości uposażenia netto starszego asystenta wraz z przysługującymi dodatkami i dodatkiem na członków rodziny.

Kandydat na studia doktoranckie składa do rektora podanie, do którego obowiązany jest dostarczyć:

- 1/ Życiorys wraz z dowodem określającym datę urodzenia,
- 2/ Dyplom stwierdzający posiadanie tytułu magistra,
- 3/ Projekt tematu pracy doktorskiej,
- 4/ Informację o dotychczasowej pracy naukowej wraz z ewentualnym wykazem posiadanych publikacji bądź innych prac naukowych, a w miarę możliwości egzemplarze tych publikacji lub prac,
- 5/ Dowód stwierdzający odbycie dwuletniej praktyki naukowej, pedagogicznej lub zawodowej,
- 6/ Pracownicy nauki szkół wyższych i innych placówek naukowych dołączają do podania opinię kierownika katedry, a inni kandydaci opinię kierownika pracy, w której są zatrudnieni,
- 7/ Osoby posiadające już uprzednio przewód doktorski dołączają do podania dowód stwierdzający wszczęcie przewodu doktorskiego oraz opinię promotora,
- 8/ Zobowiązanie, że po uzyskaniu stopnia doktora w ramach studiów doktoranckich podejmą na wniosek rektora lub ministra pracę na stanowisku pracownika nauki w szkole wyższej na okres 3 lat.

Po przeprowadzeniu kolokwium kierownik katedry, w której powołane są studia doktoranckie, stawia wnioski dotyczące poszczególnych kandydatów na radzie wydziału, a wnioski pozytywnie ocenione rektor przedstawia ministrowi. O dopuszczeniu do odbywania studiów decyduje minister.

Program studiów doktoranckich /zakres i wymiar zajęć/ uchwała rada wydziału na wniosek kierownika katedry, w której prowadzone są studia doktoranckie.

BIBLIOTEKA
Uniwersytecka
Gdańsk

D2S/UG I/3

04746