Proletariusze wszystkich krajów łączcie się!

GŁOS WYBRZEŻA

Organ KW Polskiej Zjednoczonej Partii Robotniczej

Nr 176 (2720) GDAŃSK, WTOREK 26 LIPCA 1955 R. CENA 20 GR

Spotkanie Bolesława Bieruta i Józefa Cyrankiewicza z delegacją Polonii zagranicznej

WARSZAWA PAP. Dnia 23 bm. w salonach urzędu Rady Ministrów odbyło się spotkanie I sekretarza KC PZPR Bolesława Bieruta i prezesa Rady Ministrów Józefa Cyrankiewicza z bawiącymi w kraju delegacjami wychodźstwa polskiego z Francji, Belgii, Holandii, Danii i Westfalii.

WYKONANIE Narodowego Planu Gospodarczego w I półroczu 1955 roku

KOMUNIKAT Głównego Urzędu Statystycznego

Wyniki wykonania Narodowego Planu Gospodarczego na rok 1955 w dziedzinie przemysłu, rolnictwa, transportu, inwestycji, budownictwa, obrotu towarowego, szkolnictwa, ochrony zdrowia, kultury, gospodarki komunalnej i mieszkaniowej oraz zatrudnienia i wydajności pracy w I półroczu 1955 r. przedstawiają się, według wstępnych danych, następująco:

1. Wykonanie planu produkcji w przemyśle

Plan produkcji globalnej na I półrocze 1955 r., według wartości w cenach niezmienionych, został wykonany w 103 proc. Globalna produkcja przemysłu socjalistycznego wzrosła o 12 proc. w porównaniu z I półroczem 1954 roku.

Przedsiębiorstwa przemysłowe, podległe poszczególnym ministerstwom, wykonały plan produkcji globalnej, jak następuje:

	Proc. wyk. planu na I półrocze 1955
Ministerstwo Hutnictwa	104
Ministerstwo Górnictwa (łącznie z przemysłem naftowym)	105
Ministerstwo Energetyki	102
Ministerstwo Przemysłu Maszynowego	104
Ministerstwo Przemysłu Motoryzacyjnego	109
Ministerstwo Przemysłu Chemicznego	106
Ministerstwo Przemysłu Drzewn. i Papierniczego	105
Ministerstwo Przemysłu Materiałów Budowlanych	104
Ministerstwo Przemysłu Lekkiego	104
Ministerstwo Przemysłu Rolnego i Spożywczego	99,8
Ministerstwo Przemysłu Mięsnego i Mleczarskiego	98
Ministerstwo Przemysłu Drobnego i Rzemiosła	103
Przedsiębiorstwa przemysłowe Min. Leśnictwa	106
Przedsiębiorstwa przemysłowe Ministerstwa Kolei	104
Przedsiębiorstwa przemysłowe Ministerstwa Transportu Drogowego i Lotniczego	104
Przedsiębiorstwa przemysłowe Min. Żeglugi	108
Przedsiębiorstwa przemysłowe Ministerstwa Handlu Wewnętrznego	97
Przedsiębiorstwa przemysłowe Min. Skupu	99
Centrala Rolnicza Spółdzielni „Samopomoc Chłopska"	110
Centralny Związek Spółdz. Pracy	101

W I półroczu 1955 r. przekroczono plan produkcji podstawowych środków wytwórczości, jak stal, wyroby walcowane, rudy żelaza, rudy cynkowo-ołowiane, węgiel kamienny, węgiel brunatny, koks, ropa naftowa, gaz ziemny, energia elektryczna, maszyny i urządzenia dla hutnictwa żelaza, maszyny i urządzenia dla górnictwa, maszyny i urządzenia budowlane i drogowe, maszyny i narzędzia rolnicze, samochody ciężarowe i osobowe, traktory, wagony towarowe, łożyska toczne, soda kalcynowana, nawozy sztuczne i fosforowe, środki ochrony roślin, barwniki.

Przekroczono również zadania planowe w zakresie produkcji wielu przedmiotów spożycia, jak tkaniny bawełniane, tkaniny wełniane, tkaniny lniano-pakulane, tkaniny jedwabne, wyroby dziewiarskie, pończochy damskie, obuwie skórzane, rowery, maszyny do szycia, naczynia emaliowane, wyroby z blachy aluminiowej, szkło stołowe i galanteryjne, porcelana stołowa, meble, pieczywo, masło, mleko, sery, makaron, konserwy rybne, wino, papierosy.

Szereg ministerstw nie wykonało jednak w pełni planu produkcji niektórych ważnych wyrobów. W szczególności Ministerstwo Hutnictwa nie wykonało w I półroczu 1955 r. planu produkcji surówki, rudy miedzi, ołowiu, Ministerstwo Przemysłu Maszynowego — obrabiarek do metali, maszyn włókienniczych, żniwiarek, kosiarek zawieszanych, wagonów osobowych, statków, Ministerstwo Przemysłu Motoryzacyjnego — motocykli i odbiorników radiowych, Ministerstwo Przemysłu Chemicznego — sody kaustycznej i obuwia gumowego, Ministerstwa Przemysłu Drzewnego i Papierniczego — papieru i celulozy, Ministerstwo Przemysłu Materiałów Budowlanych — cementu, cegły i wapna palonego, Ministerstwo Przemysłu Mięsnego i Mleczarskiego — mięsa i przetworów.

W I półroczu 1955 r. nastąpiła pewna poprawa w rytmiczności wydobycia węgla kamiennego i produkcji przemysłu chemicznego.

Nadal jednak praca znacznej liczby zakładów przemysłowych była nierytmiczna, zwłaszcza w przemyśle maszynowym, lekkim, ceramicznym i szklarskim.

2. Wzrost produkcji przemysłowej

Produkcja ważniejszych wyrobów przemysłowych w I półroczu 1955 r. w porównaniu z I półroczem 1954 r. kształtowała się następująco:

	I półrocze 1955 r. w porównaniu z I półroczem 1954 r. w proc.
surówka	112
stal	111
wyroby walcowane	109
rudy żelaza	110
rudy cynkowo-ołowiane	106
rudy miedzi	110
cynk	113

(Dokończenie na str. 3).

„Małe żniwa" w pełni

Jak informuje Woj. Zarząd Rolnictwa, do dnia 25 bm. na wsi gdańskiej skoszono 49 proc. rzepaku i rzepiku oraz 44 proc. jęczmienia ozimego.

„Małe żniwa" zostały już zakończone w powiecie starogardzkim. Pow. kościerski zakończył koszenie rzepaku, a kartuski jęczmienia.

Sprawnie przebiega również sprzęt rzepaku w powiatach tczewskim i gdańskim, gdzie skoszono już ponad 70 proc. upraw. W zbiorze jęczmienia przodują powiaty: sztumski — 84 proc., lęborski — 80 proc. i nowodworski — 67 proc.

Słabe jest natomiast tempo robót żniwnych w powiatach: lęborskim, puckim, elbląskim i kwidzyńskim, gdzie nie sprzątnięto jeszcze nawet 20 proc. rzepaku i jęczmienia.

PGR WĘŻOWIEC NAJLEPSZE W ZESPOLE JAZOWO

19 bm. w gospodarstwie PGR Wężowiec — pisze korespondent W. Sobczyński — zakończono koszenie rzepaku. W ciągu trzech dni skoszono 40 ha. Przy kośbie wyróżnili się Franciszek Ilski i Józef Hetmanowski, którzy wyrabiali po 150 proc. normy dziennej, a przy składaniu rzepaku w sterty Janina Czapska — 140 proc. normy. Obecnie w gospodarstwie Wężowiec trwają ostatnie przygotowania do dużych żniw.

Z TAKIEGO RZEPAKU — DOBREGO OLEJU NIE BĘDZIE

Zakłady Przemysłu Tłuszczowego im. Migały w Gdyni otrzymały w ostatnich dniach z niektórych państwowych gospodarstw rolnych transporty rzepaku, którego wilgotność znacznie przekracza dozwolone minimum czyli 13 proc. Rzepak z zespołu PGR Kopytkowo miał np. 15 proc., z zespołu PGR Lisewo — 20 proc., a z zespołu PGR Pieniężno w Zjednoczeniu PGR Orneta w woj. olsztyńskim — aż 33 proc. wilgotności.

Dostarczając tak mokre ziarno, zespoły PGR narażają zakłady im. Migały na poważne trudności produkcyjne, a gospodarkę narodową na znaczne straty.

Przypominamy dyrektorom zespołów PGR i kierownikom gospodarstw, że w myśl zarządzenia Ministerstwa PGR mają one obowiązek dosuszać rzepak.

WIELKA CZWÓRKA W GENEWIE

Szefowie czterech wielkich mocarstw w ogrodzie Pałacu Narodów. Od lewej: przewodniczący Rady Ministrów ZSRR — N. A. Bułganin, prezydent Stanów Zjednoczonych D. Eisenhower, premier Francji E. Faure i premier Wielkiej Brytanii A. Eden.

Fot. — CAF

Rządowa delegacja radziecka na konferencję genewską W BERLINIE

W niedzielę 24 bm. o godzinie 12,15 przybyła do Berlina z Genewy na zaproszenie rządu Niemieckiej Republiki Demokratycznej delegacja radziecka w składzie: przewodniczący Rady Ministrów ZSRR **N. A. Bułganin** i członek Prezydium Rady Najwyższej ZSRR **N. S. Chruszczow.**

Delegację radziecką witali na lotnisku: premier NRD **Grotewohl**, wicepremier i minister spraw zagranicznych NRD **Bolz**, wicepremierzy **Loch** i **Scholz**, wiceprzewodniczący Izby Ludowej **Matera**, członkowie rządu, członkowie Biura Politycznego KC SED, przedstawiciele korpusu dyplomatycznego.

* * *

BERLIN PAP. Dnia 24 bm. w godzinach wieczornych premier Niemieckiej Republiki Demokratycznej **O. Grotewohl** wydał przyjęcie na cześć radzieckiej delegacji rządowej. **O. Grotewohl** i **N. S. Chruszczow** wygłosili przemówienia. Przyjęcie upłynęło w serdecznej, przyjaznej atmosferze.

POWRÓT Z GENEWY DO MOSKWY W. M. MOŁOTOWA, G. K. ŻUKOWA I A. A. GROMYKO

MOSKWA PAP. Wieczorem 24 lipca bm. powrócili z Genewy do Moskwy pierwszy zastępca przewodniczącego Rady Ministrów ZSRR i minister spraw zagranicznych ZSRR **W. M. Mołotow**, minister obrony narodowej ZSRR, marszałek Związku Radzieckiego **G. K. Żukow** i pierwszy zastępca ministra spraw zagranicznych ZSRR **A. A. Gromyko**, którzy wchodzili w skład radzieckiej delegacji rządowej na konferencję szefów rządów — ZSRR, USA, W. Brytanii i Francji.

Eisenhower powrócił do Waszyngtonu

NOWY JORK PAP. — W niedzielę 24 bm. prezydent USA Eisenhower powrócił z Genewy do Waszyngtonu.

Marynarze polscy gośćmi Marynarki Wojennej ZSRR

MOSKWA PAP. Dnia 23 bm. eskadra Polskiej Marynarki Wojennej w składzie trzech okrętów przybyła z wizytą przyjaźni na święto Dnia Marynarki Wojennej ZSRR do portu Bałtijska.

Gdy okręty wpłynęły do portu, na znak powitania podniesione zostały flagi Związku Radzieckiego i Polskiej Rzeczypospolitej Ludowej. Rozległy się dźwięki marszów powitalnych. Licznie zgromadzeni marynarze radzieccy i mieszkańcy miasta serdecznie powitali załogi okrętów polskich, wznosząc okrzyki na cześć trwałej przyjaźni narodu radzieckiego z narodem polskim.

Następnie w klubie portowym Bałtijska odbył się wieczór poświęcony przyjaźni polskich i radzieckich marynarzy.

Naród wietnamski dziękuje za pomoc rządom ZSRR, Chin i MRL

HANOI PAP. W Hanoi odbył się 23 bm. z udziałem ponad 50 tysięcy osób wiec z okazji powrotu prezydenta **Ho Chi Minha** z podróży do ZSRR, Chin i Mongolskiej Republiki Ludowej. Uczestnicy wiecu uchwalili tekst pisma do rządu ZSRR ChRL i MRL, który głosi m. in.:

Wyrażamy najgłębszą wdzięczność za wielkoduszną pomoc rządów i narodów ZSRR, Chin i MRL dla narodu wietnamskiego oraz zobowiązujemy się jeszcze bardziej zawrzeć nasze szeregi, walczyć o zwiększenie produkcji i poświęcać wszystkie nasze wysiłki sprawie utrwalenia pokoju, zjednoczenia ojczyzny i zapewnienia całkowitej niezawisłości naszemu krajowi.

Delegacja rządowa Węgierskiej Republiki Ludowej przybyła na Wybrzeże

W dniu wczorajszym gościliśmy na Wybrzeżu przybyłą na uroczystości Święta Odrodzenia w Warszawie, delegację rządową Węgierskiej Republiki Ludowej na czele z wiceprezesem Rady Ministrów, członkiem Biura Politycznego Węgierskiej Partii Pracujących Antalem Apro i wiceministrem Obrony Narodowej gen. mjr Karolem Yanzą.

Na lotnisku we Wrzeszczu gości węgierskich witali: sekretarze KW PZPR tow. tow. Kunat i Szczeblewski, wiceprzewodniczący Prezydium WRN tow. tow. Bigus i Makowski, I sekretarz KM PZPR w Gdańsku tow. Ossowski, przewodniczący Prezydium MRN w Gdańsku tow. Cybulski oraz przewodniczący Wojewódzkiego Komitetu Frontu Narodowego prof. Cebertowicz.

W imieniu mieszkańców Wybrzeża w serdecznych słowach powitał delegację Węgierskiej Republiki Ludowej wiceprzewodniczący Prezydium WRN tow. Bigus. Ze strony gości odpowiedział przewodniczący delegacji tow. Antal Apro.

Następnie goście węgierscy zwiedzili kolejno Gdańsk, Stocznię Gdańską oraz Katedrę Oliwską.

Członkowie delegacji podejmowani byli wszędzie bardzo serdecznie.

Na zdjęciu: członkowie delegacji rządowej Węgierskiej Republiki Ludowej — wiceprezes Rady Ministrów Antal Apro (z lewej), wiceminister Obrony Narodowej Karol Yanza (z prawej).

Młodzież Wybrzeża jedzie z pieśnią i tańcem na Festiwal

„...Będziemy tańczyli na skrzydłach muzyki,
Masz oczy dziewczyno
jak czarne węgliki..."

Zza zamkniętych drzwi sali konferencyjnej dobiegają recytowane przez kogoś słowa wierszyka. Wierszyk okazuje się następnie tekstem piosenki, dalszy jego ciąg dobiega mnie już bowiem przy dźwiękach harmonii, śpiewany przez chór licznych głosów:

„...Uśmiech twój wesoły
każdego urzeka,
Wybierz mnie do tańca
dziewczyno z daleka..."

Z sali wybiega ciemnowłosa zetempówka w zielonej organizacyjnej bluzie. Zaciekawiona zatrzymuję ją, pytam: — Przepraszam was, koleżanko, kto tam śpiewa?

Zetempówką, jak się okazuje, jest tow. Soroczyńską, instruktorką Wydziału Propagandy ZW ZMP.

— W sali? Tam jest spotkanie delegatów na Festiwal z członkami Wojewódzkiej Komendy Festiwalu — wyjaśnia. — Uczymy się razem zabaw, tańców, piosenek, jakie będzie się tańczyć i śpiewać na Festiwalu. Teksty i nuty dostaliśmy z Warszawy. Bo w Warszawie mało będzie czasu na naukę takich rzeczy, prawda? Chcemy, żeby nasi delegaci obejrzeli jak najwięcej imprez festiwalowych, żeby byli na wiecach, opiekowali się kolegami z zagranicy...

Z sali dobiega tymczasem nowa melodia. Moja rozmówczyni nasłuchuje przez chwilę i dodaje: — O, słyszycie? Teraz ćwiczą następną piosenkę. Tak że nową, młodzieży z Francji, o Sekwanie... Wyobrażacie sobie, jak rozśpiewany będzie pociąg wiozący nasze dziewczęta i chłopców do Warszawy?

* * *

24 bm. wyjeżdżają delegaci. Następnego dnia — pierwsza grupa naszych artystycznych zespołów, które występować będą w widowiskach festiwalowych. Później wyjadą jeszcze kolejno dalsze trzy turnusy.

O tych „swoich" zespołach artystycznych ZMP-owcy z ZW ZMP i członkowie Wojewódzkiej Komendy Festiwalu mówią z wielką dumą. No, bo pomyśleć tylko, ile to miesięcy musieli artyści-amatorzy ćwiczyć, żeby należycie przygotować swoje występy, zanim zakwalifikowani zostali na Festiwal. Jak napracowali się przed licznymi, tak surowo „odsiewającymi" każdą słabiej przygotowaną imprezę, eliminacjami! A jaka na każdych eliminacjach była konkurencja! No, ale proszę.

Najpierw wylicze studenckie zespoły: międzyuczelniany teatrzyk satyryczny „Bim-Bom" uzyskał na ogólnokrajowym przeglądzie studenckich satyrycznych teatrów pierwszą nagrodę — przed silnym zespołem Warszawy i Krakowa. A chór Akademii Medycznej? Również pierwsze miejsce! A balety WSP i Politechniki Gdańskiej — II i III miejsce. Też nieźle! Współzawodniczyli przecież z baletami uczelni z całego kraju!

A zespoły robotnicze i wiejskie? Pojedzie ich kilkanaście: stoczniowcy, Kościerzyna, Kartuzy, „Hartwig", WDK Lipusz, sekstet wokalny Gdańskich Zakładów Mięsnych który wyróżnił się wykonaniem ukraińskiego tańca „hopak". Zaś balet Technikum Finansowego z Sopotu w nagrodę za dobre przygotowanie wiązanki tańców narodowych weźmie udział w festiwalowym spływie kajakowym aż do Dunaju.

Z największym wzruszeniem opowiadają ZMP-owcy o tych widowiskach, które pokażą Warszawie folklor ziemi gdańskiej, folklor ich stron: O „Warmińskiej Suicie" Stoczni Gdańskiej, czy pieśniach kaszubskiej „Kościerzyny"...

Czy można się nie cieszyć — mówią — że Warszawa, że młodzież całej Polski, całego świata poznają nasze przymorskie stroje, pieśni, tańce? Są przecież bardzo piękne, prawda?

IRENA MADEJSKA

DELEGACI młodzieży gdańskiej wyjechali na Festiwal

Do Warszawy — miasta Festiwalu — przybywają codziennie delegaci młodzieży zagranicznej, którzy wezmą udział w V Światowym Festiwalu Młodzieży i Studentów o Pokój i Przyjaźń. Przybywają również do Warszawy delegaci młodzieży polskiej.

W niedzielę, 24 bm. w godzinach nocnych opuścili Gdańsk, udając się do Warszawy, delegaci młodzieży naszego województwa.

W godzinach popołudniowych w gmachu Zarządu Wojewódzkiego ZMP pożegnał delegatów w imieniu kierownictwa KW partii, tow. **Szczeblewski** — sekretarz KW PZPR. Wieczorem wystąpił Zespół Pieśni i Tańca Marynarki Wojennej. Na zakończenie odbył się wieczorek taneczny, po którym młodzież udała się na dworzec.

Na dworcu żegnali delegatów przedstawiciele kierownictwa Zarządu Wojewódzkiego ZMP, Wojewódzkiej Komendy Festiwalowej, delegaci gdańskiej młodzieży oraz rodzice. Pomimo późnej godziny 60-osobowa grupa delegatów młodzieży naszego województwa na Festiwal, której kierownikiem jest Antoni Karoliński — przewodniczący ZW ZMP, wśród serdecznych okrzyków obdarowana bukietami kwiatów — wsiadła do wagonu udekorowanego hasłami Festiwalu.

Pociąg ruszył...

Dzieci powracają z pierwszego turnusu kolonii letnich

WARSZAWA PAP. Na dworce kolejowe Warszawy, Lublina i innych miast przybywały w dniu 24 bm. pociągi rozbrzmiewające radosnym śpiewem i gwarem. Wracały do swych domów dzieci z pierwszego turnusu kolonii letnich. Podczas 4-tygodniowego pobytu na wczasach dziewczęta i chłopcy opalili się, wypoczęli, nabrali sił do dalszej nauki. Równocześnie w tym samym dniu wyjeżdżały na drugi turnus kolonii letnich następne grupy dzieci.

Wyjazd min. Sokorskiego do Moskwy

WARSZAWA PAP. 25 bm. udał się do Moskwy minister kultury i sztuki **W. Sokorski.**

Celem wyjazdu jest podpisanie protokołu o porozumieniu w sprawie wymiany artystów między ZSRR a Polską.

Rozbudowa przemysłu naftowego

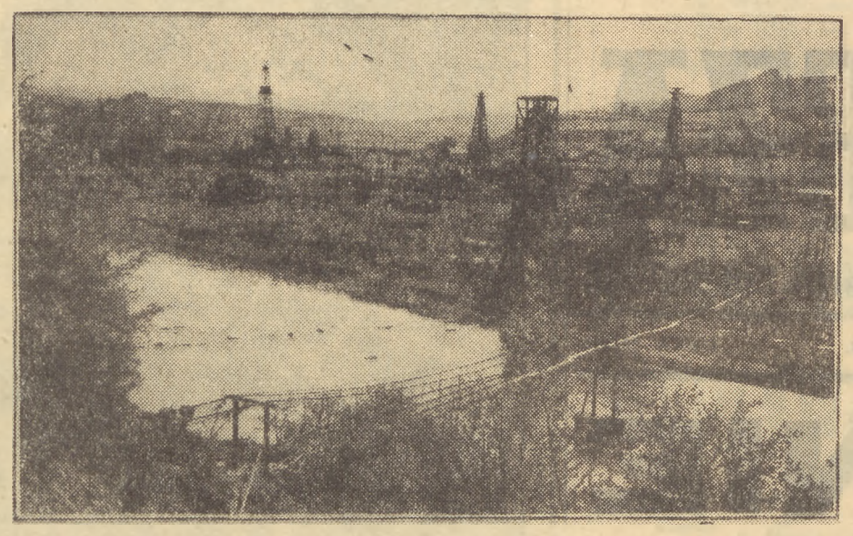

Polska przedwojenna stała pod względem spożycia przetworów naftowych na 22 miejscu wśród krajów europejskich. Spożycie roczne na 1 mieszkańca wynosiło 2—3 kg i dopiero bezpośrednio przed wojną wzrosło do 10—12 kg.

Obecnie zużycie produktów naftowych wzrosło do około 40 kg na 1 mieszkańca.

W celu pokrycia wzrastającego zapotrzebowania na produkty naftowe polskiego przemysłu naftowego prowadzimy usilne prace nad rozwojem oraz odkryciem nowych złóż naftowych.

Od wykonania zadań postawionych przed przemysłem naftowym zależy w dużej mierze realizacja naszego programu gospodarczego m. in. dalszy rozwój przemysłu maszynowego, motoryzacji, transportu, a także mechanizacja i unowocześnienie gospodarki rolnej, rozwiązanie zagadnień obronności państwa itp.

Na zdjęciu: Fragment zagłębia naftowego w okolicach Sanoka.

CAF — fot. Tymiński

Rezultaty obrad Wielkiej Czwórki dobrą wróżbą na przyszłość

Wypowiedzi mężów stanu i głosy prasy na temat konferencji genewskiej

LONDYN PAP. Jak podaje agencja Reutera, premier **Eden**, po powrocie do Londynu, złożył oświadczenie, w którym stwierdził:

Staliśmy wobec wielu problemów i piętrzyły się przed nami liczne trudności, lecz w końcu wkroczyliśmy na właściwą drogę. Wielka czwórka starała się osiągnąć trzy cele w Genewie: po pierwsze, uzgodnić charakter problemów, które należy rozwiązać; po drugie, ustalić kierunek rozwiązania tych problemów; po trzecie, podjąć próbę rozwiązania — w toku prywatnych rozmów — atmosfery nieufności.

Uważam — oświadczył premier Eden — **że faktem jest, iż osiągnęliśmy wszystkie te trzy cele w większym stopniu niż oczekiwałem.**

W zakończeniu swego oświadczenia Eden stwierdził, że szefowie czterech mocarstw i cały świat „doszli do przekonania, że żadne państwo nie będzie knuło spisku wojennego".

* * *

PARYŻ PAP. — Premier Faure po powrocie z Genewy oświadczył, co następuje: Przywożę ze sobą pozytywne wrażenie z konferencji genewskiej. Jasne, że nie rozwiązano wszystkich problemów, lecz stworzono właściwą atmosferę rozmów. **Wkroczyliśmy na długą i trudną drogę, lecz jestem głęboko przekonany, że droga ta zmierza do właściwego celu.**

* * *

SZTOKHOLM PAP. — Jak donosi prasa szwedzka, 23 bm. przybył z Genewy do Szwecji w celu spędzenia urlopu sekretarz generalny ONZ **Dag Hammarskjoeld.** Odpowiadając w Malmoe na pytania korespondentów, Hammarskjoeld podkreślił, że konferencja genewska obradowała „w bardzo pomyślnej atmosferze". Zdaniem sekretarza generalnego ONZ sam ten fakt „jest niezwykle doniosły".

NEW DELHI PAP. Premier **Nehru** oświadczył na posiedzeniu grupy parlamentarnej Hinduskiego Kongresu Narodowego, że **konferencja genewska zbliżyła wielkie mocarstwa i dlatego posiada ona doniosłe znaczenie. Rezultaty konferencji genewskiej są dobrą wróżbą na przyszłość.**

* * *

GENEWA PAP. Obserwator rządu jugosłowiańskiego w Genewie, **Bebler** oświadczył, że konferencja genewska zakończyła się ogromnym sukcesem.

* * *

PARYŻ PAP. **„Journal de Dimanche"** pisze na temat rezultatów konferencji genewskiej: **Porozumienie genewskie jest prawdziwym rozejmem w zimnej wojnie.**

* * *

RZYM PAP. Prorządowy dziennik **„Il Messagero"** stwierdza: **Genewa jest punktem wyjścia dla nowych stosunków międzynarodowych.**

Historyczna konferencja

Zarówno w domu prasy, jak i przed Pałacem Narodów w czasie odjazdu wielkiej czwórki, w niezliczonych restauracjach i restauracyjkach — powtarzały się jedne i te same słowa: cel został osiągnięty. W dziejach powojennego świata następuje nowy etap. Duch Genewy to duch współpracy, wzajemnego zrozumienia, odradzającego się zaufania.

Była to niewątpliwie najważniejsza, obok poczdamskiej, konferencja powojennego dziesięciolecia. Na czym polega jej ogromna doniosłość? Polega na tym, że w Genewie po raz pierwszy od 10 lat między czterema mocarstwami doszło do porozumienia, dotyczącego większości podstawowych problemów naszych dni. Jak to stwierdził premier Bułganin, podjęte w Genewie uchwały stanowią początek nowego etapu w stosunkach między czterema mocarstwami i przyczynią się do umocnienia zaufania między państwami. Jak to stwierdził prezydent Eisenhower, spotkanie w Genewie było historycznym spotkaniem, na którym otwarcie omówiono szereg najtrudniejszych i najbardziej skomplikowanych problemów.

Znaczenie konferencji genewskiej i uchwał przez nią podjętych polega na tym, że aczkolwiek nie zostały osiągnięte ostateczne rozwiązania takich czy innych problemów (każdy trzeźwo myślący człowiek zdawał sobie sprawę, że w ciągu 6 dni nie można rozwiązać problemów nawarstwiających się od lat), to została utorowana droga do dalszego wspólnego rozpatrzenia i rozwiązania palących spraw międzynarodowych.

Szefowie rządów czterech mocarstw w swoich oświadczeniach podkreślili fakt, że konferencja spełniła swoje zadanie. Jednocześnie uwypuklili oni znaczenie tego, że już samo nawiązanie osobistych kontaktów pomiędzy nimi i dokonana przez nich szeroka wymiana poglądów będą miały pozytywne znaczenie dla przywrócenia wzajemnego zaufania. My ze swej strony podkreślmy znaczenie tych osobistych kontaktów pomiędzy przywódcami dwóch najpotężniejszych mocarstw na świecie, ZSRR i USA, mocarstw, od których postawy zależy w wielkiej mierze kształtowanie się sytuacji międzynarodowej.

Chcąc mieć pełny obraz atmosfery, jaka panowała w Genewie, wypada podkreślić, że w ciągu 6 dni obrad nie słyszeliśmy słowa „nie". Przepraszam, zostało ono dwukrotnie użyte i to na ostatnim posiedzeniu, kiedy to premier Faure odczytawszy tekst uzgodnionej deklaracji zapytał, czy ktoś z obecnych ma jakąś uwagę. Usłyszano jednocześnie: „Niet" Bułganina i „No" Eisenhowera. To wspólne „nie" mówiło najlepiej o atmosferze panującej w Genewie, w tym największym z małych miast świata, jak to powiedział przed stu kilkudziesięciu laty jeden z dyplomatów francuskich.

Jeśli wgłębić się w tekst deklaracji genewskiej (taka jest oficjalna nazwa dokumentu uchwalonego w sobotę, dnia 23 lipca) z łatwością można odnaleźć wkład każdego z uczestników. Aby zorientować się lepiej przypomnijmy, że największą trudność stanowiło uzgodnienie kwestii bezpieczeństwa zbiorowego i sprawy niemieckiej. Osiągnięte porozumienie głosi konieczność wspólnego dalszego rozpatrywania obu spraw, z tym, że na czoło wysunięta jest sprawa bezpieczeństwa.

Nie wdając się w analizę tej części deklaracji genewskiej, przypomnijmy, że wówczas gdy ZSRR wysunął tę sprawę na konferencji berlińskiej, jeszcze przed rokiem, jeszcze przed paroma miesiącami niektórzy politycy w ogóle słyszeć nie chcieli o bezpieczeństwie zbiorowym. A dziś? Dziś zagadnienie paktu bezpieczeństwa w Europie zostało zawarte w tak ważnym dokumencie, jakim jest deklaracja genewska. Już chociażby ten fakt wskazuje dobitnie jak olbrzymiego kroku naprzód dokonała sprawa utrwalenia pokoju, sprawa odprężenia w stosunkach międzynarodowych.

W dziedzinie rozbrojenia, zakazu broni atomowej oraz wprowadzenia międzynarodowej kontroli osiągnięto również porozumienie i znaczny postęp. Wszystkie wnioski, jakie zostały wysunięte podczas obrad, postanowiono przekazać podkomisji rozbrojeniowej ONZ. I znów w sformułowaniu deklaracji znajdziemy zarówno radzieckie sugestie, znane nam jeszcze z ma ja bieżącego roku, wnioski amerykańskie, jak również francuskie sugestie dotyczące użycia kwot, uzyskanych ze zmniejszenia budżetów wojskowych na pomoc dla krajów zacofanych.

Ustalono również główne wytyczne dotyczące rozwoju kontaktów gospodarczych i kulturalnych między Wschodem i Zachodem.

Poza sprawami, jakie były na porządku obrad, szefowie rządów w bezpośrednich kontaktach oraz ministrowie spraw zagranicznych omawiali inne kwestje, ważne dla pokoju i bezpieczeństwa narodów. Omawiano — aczkolwiek jak stwierdził premier Bułganin, nie poświęcono im należytej uwagi, problemy Azji i Dalekiego Wschodu, przede wszystkim przywrócenia Chinom należnych im praw w ONZ, uregulowania kwestii taiwańskiej oraz zagadnienia Indochin.

Wraz z konferencją genewską wkroczyliśmy w nowy etap stosunków międzynarodowych. Pomiędzy Wschodem a Zachodem rozdzielonym „zimną wojną" zbudowany został pomost. Jak to wynika z uchwał genewskich, otwarta została droga do rokowań, które obejmą wszystkie najważniejsze problemy międzynarodowe. Fakty te podkreśla dziś cała prasa światowa. Podkreśla je poważna część prasy amerykańskiej, mówiąca o oddaleniu groźby wojny w wyniku konferencji genewskiej. Podkreśla je prasa angielska, mówiąca o powstaniu przesłanek nie tylko dla usunięcia groźby wojny, lecz również dla utrwalenia pokoju w świecie.

Premier Bułganin stwierdzając, iż rząd radziecki dołoży wszelkich starań, aby podjęte w Genewie uchwały wcielone zostały w życie oświadczył, że o ile wszyscy przejawią ducha współpracy, który wykazany został w Genewie, będzie to niezawodną rękojmią utrzymania pokoju.

Konferencja genewska przyczyniła się poważnie do złagodzenia napięcia i szeroko otwiera drogę do utrwalenia pokoju, chociaż musimy pamiętać, że istnieją siły, które niewątpliwie będą działać w kierunku zniszczenia owoców obrad genewskich. Siły te istnieją po tej i tamtej stronie oceanu. Przy okazji pragnę wspomnieć, że w poniedziałek jedziemy do Muerren, pięknej miejscowości położonej u stóp słynnej Jungfrau, by tam na konferencji prasowej od kanclerza rządu bońskiego, Adenauera, dowiedzieć się, co sądzi o konferencji genewskiej. Wracając do poprzedniej myśli trzeba stwierdzić, iż jest w olbrzymim stopniu zasługą narodów, że doszło do konferencji genewskiej. Dziś przed narodami stoi zadanie — z nie mniejszą energią walczyć o to, by duch Genewy trwał, by rozwijał się i zwyciężał niosąc ludzkości tak upragniony pokój, tak upragniony spokój o dzień jutrzejszy.

Kazimierz Golde

Premier Nehru zażądał zamknięcia poselstwa portugalskiego w Delhi

DELHI PAP. Dnia 25 bm. premier Nehru oświadczył w parlamencie, że rząd Indii doszedł do wniosku, iż dalsza działalność poselstwa portugalskiego w Delhi nie ma racji bytu, ze względu na stałą odmowę Portugalii prowadzenia rokowań w sprawie sytuacji w Goa. Premier Nehru podał do wiadomości deputowanych, że odpowiednia nota w tej sprawie została przekazana poselstwu portugalskiemu. Termin zamknięcia poselstwa został przez rząd Indii ustalony na 8 sierpnia.

NAZIM HIKMET gościem młodzieży polskiej

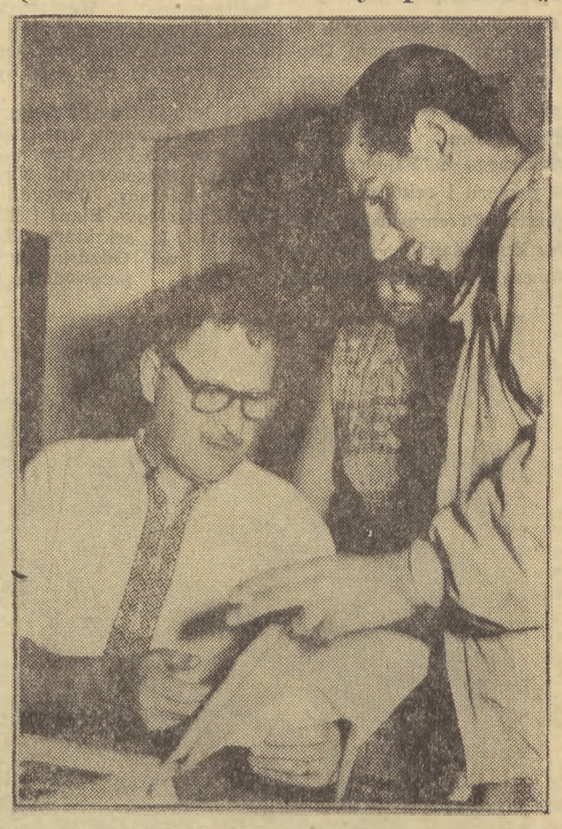

Nazim Hikmet, znakomity poeta turecki przybyły do Warszawy na zaproszenie Międzynarodowego Komitetu Przygotowawczego V Festiwalu Młodzieży i Studentów zapoznał się z przebiegiem prac nad organizacją jednej z wystaw obrazujących życie młodzieży tureckiej (na zdjęciu).

CAF — fot. Pieńkowski

TARGI POZNAŃSKIE zacieśniły współpracę gospodarczą między Wschodem i Zachodem

POZNAŃ PAP. — W niedzielę — w dniu 24 bm., po 21 dniach trwania, została zamknięta w Poznaniu największa z dotychczas w Polsce organizowanych imprez handlu zagranicznego — XXIV Międzynarodowe Targi Poznańskie.

Przez trzy tygodnie tegoroczne targi, zorganizowane po 5-letniej przerwie, były przedmiotem zainteresowania kół i przedstawicieli handlowych i gospodarczych wielu krajów ze wszystkich części świata. **Stoiska i pawilony 24 krajów uczestniczących w Targach Poznańskich zwiedziło ponad milion trzysta tysięcy osób,** a biuro obsługi zagranicznej zanotowało przybycie do Poznania przeszło 3.500 gości zagranicznych.

W czasie trwania tej wielkiej imprezy handlowej wystawcy zawarli między sobą szereg poważnych transakcji. Liczne nowe kontakty handlowe nawiązali zarówno nasi przedstawiciele handlu zagranicznego jak i pozostali wystawcy z kupcami, którzy przybyli na targi ze wszystkich stron świata.

Wartość kontraktów, podpisanych przez polski handel zagraniczny na targach, obliczana jest na 460 milionów rubli, tj. 115 milionów dolarów.

Jednocześnie — podkreślają to zgodnie wszyscy wystawcy i goście zagraniczni — Targi Poznańskie wpłyną na ożywienie wymiany towarowej między wieloma krajami, szczególnie zaś między krajami Wschodu i Zachodu.

XXIV Międzynarodowe Targi Poznańskie były jednocześnie interesującym pokazem stale rosnących naszych możliwości eksportowych i świadectwem coraz większej roli, jaką odgrywa nasz kraj w handlu międzynarodowym.

Uroczystego zamknięcia XXIV Międzynarodowych Targów Poznańskich dokonał pełnomocnik rządu do spraw XXIV MTP, minister handlu zagranicznego — **Konstanty Dąbrowski** na spotkaniu z wystawcami zagranicznymi.

W przemówieniu wygłoszonym podczas tego spotkania minister Dąbrowski dokonał oceny tegorocznych targów i podkreślił dużą rolę tej imprezy w rozwijaniu handlu międzynarodowego na zasadach wspólnych korzyści i wzajemnego poszanowania.

Kończąc swoje przemówienie, minister Dąbrowski zakomunikował, iż rząd Polskiej Rzeczypospolitej Ludowej, kontynuując swoje dążenia do rozszerzenia współpracy gospodarczej i handlowej ze wszystkimi krajami ze wszystkich części świata, postanowił zorganizować następne — XXV Międzynarodowe Targi w Poznaniu w czerwcu 1956 roku.

W imieniu wszystkich wystawców zagranicznych zabrał głos kierownik pawilonu austriackiego dr **Peter Fitz** — przedstawiciel Izby Przemysłowo - Handlowej w Wiedniu. **Stwierdził on, że targi odniosły całkowity sukces i że nawiązane tu osobiste kontakty i stosunki handlowe między poszczególnymi kontrahentami są niezmiernie pożyteczne dla dobra międzynarodowej wymiany handlowej i przyczynią się do lepszego wzajemnego zrozumienia się.**

Następnie zabrał głos w imieniu wystawców belgijskich p. **Frederic Dahlmann** dyr. firmy „Acec".

XXIV Targi Poznańskie zostały zamknięte.

* * *

W godzinach wieczornych — 24 bm. dyrekcja XXIV Targów Poznańskich wydała w salach restauracji „Stołeczna" przyjęcie dla wystawców zagranicznych.

Przybyli na nie pełnomocnik rządu do spraw XXIV MTP, minister handlu zagranicznego — **Dąbrowski** i wiceprezes Polskiej Izby Handlu Zagranicznego — **Stanisław Gall.**

Wyjazd naukowców polskich na kongres anatomów

WARSZAWA PAP. Na VI kongres międzynarodowej federacji anatomów w Paryżu wyjechali delegowani przez Polską Akademię Nauk profesorowie wyższych uczelni: **Kazimierz Dux, Henryk Szarski, Witold Sylwanowicz i Mieczysław Stelmasiak.**

Demonstracje studentów w Gwatemali

NOWY JORK PAP. Jak donosi prasa, w Gwatemali odbyły się niedawno demonstracje studentów pod hasłami „Precz z dyktaturą Armasa", „Precz z koncernem „United Fruit Co"!

Jak wiadomo, dyktatura Armasa wprowadzona została po krwawych wydarzeniach w Gwatemali w roku ubiegłym.

Nagrody państwowe za osiągnięcia w dziedzinie nauki postępu technicznego literatury i sztuki

(Ciąg dalszy)

SEKCJA NAUK BIOLOGICZNYCH

NAGRODY I STOPNIA

Prof. dr **Jan Dembowski** — za całość pracy naukowej.

Prof. dr **Edmund Mikulaszek** — za pracę pt. „Immunologicznie czynne wielocukrowce".

NAGRODY II STOPNIA

Prof. dr **Zygmunt Grodziński** — za prace anatomiczne i rozwojowe nad układem krążenia u kręgowców.

Prof. dr **Hanna Hirszfeldowa** — za prace nad przyczynami poronień nawykowych i wadliwości rozwojowych.

Prof. dr inż. **Laura Kaufman** — za osiągnięcia teoretyczne dotyczące zagadnień wzrostu i rozwoju zwierząt.

Prof. dr **Roman Kobendza** — za prace z zakresu botaniki leśnej, a w szczególności za prace nad szybko rosnącymi gatunkami drzew.

Prof. dr **Edmund Malinowski** — za prace badawcze nad heterozją roślin w minionym 10-leciu.

Prof. dr **Leon Manteuffel** — za osiągnięcia w leczeniu chirurgicznym chorób serca i dużych naczyń krwionośnych.

Prof. dr **Włodzimierz Niemierko** — za prace w dziedzinie biochemii owadów, wykonane w minionym 10-leciu.

Prof. dr **Roman Prawocheński** — za osiągnięcia w dziedzinie hodowli zwierząt.

Prof. dr **Stanisław Skowron** — za prace nad regeneracją tkanki.

Prof. dr **Mieczysław Wierzuchowski** — za prace naukowe nad karmieniem dożylnym.

NAGRODY III STOPNIA

Prof. **Henryk Brokman** — za prace kliniczno - badawcze nad etiologią biegunek niemowlęcych.

Prof. dr **Franciszek Groer** — za badania nad gruźlicą wieku dziecięcego.

Prof. dr **Władysław Goldfinger - Kunicki** — za prace pt. „Zmienność w bakterii".

Prof. dr **Eufemiusz Herman** — za prace naukowe w zakresie diagnostyki chorób nerwowych.

NAGRODA ZESPOŁOWA

Prof. dr **Włodzimierz Ławkowicz** — doc. dr **Izabella Krzemińska** — za opracowanie atlasu hematologicznego

Prof. dr **Stefan Ziemnicki** — za prace w dziedzinie zwalczania erozji gleby.

Prof. dr **Włodzimierz Trzebiatowski** — za wybitne osiągnięcia w dziedzinie magnetochemii.

NAGRODY III STOPNIA

Prof. dr inż. **Stefan Hausbrandt** — za oryginalne i przydatne w praktyce geodezyjnej opracowania naukowe z dziedziny obliczeń geodezyjnych.

Prof. dr **Stefan Minc** — za osiągnięcia w dziedzinie elektrochemii i badań nad korozją.

Prof. dr **Arkadiusz Piekara** — za całość badań nad dielektrykami ze szczególnym uwzględnieniem prac nad ferroelektrykami.

Mgr **Jerzy Znosko** — za odkrycie złóż rud żelaznych o dużym znaczeniu gospodarczym.

SEKCJA NAUK TECHNICZNYCH

NAGRODY I STOPNIA

Prof. dr inż. **Paweł Jan Nowacki** — za prace naukowe w dziedzinie energoelektrotechniki.

Prof. dr **Witold Nowacki** — za osiągnięcia naukowe w zakresie teorii dźwigarów powierzchniowych.

NAGRODY II STOPNIA

Prof. dr **Władysław Bratkowski** — za całość działalności naukowej w dziedzinie włókiennictwa.

Prof. mgr inż. **Stanisław Hückel** — za opracowanie podręcznika „Budowle morskie".

Prof. inż. **Eugeniusz Jezierski** — za pracę naukową w dziedzinie teorii transformatorów elektroenergetycznych.

Prof. dr inż. **Zygmunt Kowalczyk** — za prace z dziedziny miernictwa górniczego.

(Ciąg dalszy nastąpi)

Wykonanie Narodowego Planu Gospodarczego w I półroczu br.

(Dokończenie ze strony 1)

ołów rafinowany	103
miedź elektrolityczna	119
węgiel kamienny	106
węgiel brunatny	105
produkty ropy naftowej	106
koks	116
gaz ziemny	109
energia elektryczna	117
kotły wodnorurkowe	235
maszyny wirujące	111
obrabiarki do metali (w tonach)	117
maszyny i urządzenia dla górnictwa	120
maszyny włókiennicze	98
maszyny i narzędzia rolnicze	150
w tym: snopowiązałki ciągnikowe	161
siewniki do zbóż	142
sadzarki do ziemniaków	150
traktory	105
parowozy	109
wagony towarowe	111
samochody ciężarowe	108

I półrocze 1955 r. w porównaniu z I półroczem 1954 r. w proc.

samochody osobowe	193
autobusy	126
łożyska toczne	107
kwas siarkowy	109
soda kalcynowana	111
soda kaustyczne	116
nawozy azotowe	158
nawozy fosforowe	109
środki ochrony roślin	153
przędza sztucznego jadwabiu	113
wyroby farmaceutyczne	146
w tym: penicylina	137
opony samochodowe	101
celuloza	114
papier	106
cement	107
wapno palone	107
cegła	105
papa dachowa	111
odbiorniki radiowe	126
motocykle	125
rowery	127
naczynia emaliowane	122
tkaniny wełniane	107
tkaniny bawełniane	105
tkaniny jedwabne	108
tkaniny lniano-pakulane	122
obuwie skórzane	109
pieczywo	109
mięso	99
mleko	108
masło	114
ryby morskie	99
konserwy rybne	133
tłuszcze roślinne jadalne	107
cukierki i czekolada	116
pieczywo cukiernicze	119
piwo	98
wino	117
papierosy	118

W I półroczu 1955 r. rozszerzono asortyment produkcji przedmiotów spożycia. W przemyśle lekkim uruchomiono produkcję tkanin wodoodpornych oraz ulepszono wykańczanie tkanin metodą sanforyzacji, która znacznie zmniejsza kurczliwość tkanin; przystąpiono do produkcji tkanin typu wełnianego z włókien sztucznych o apreturze niemnącej, uruchomiono produkcję pończoch stylonowych z włókna matowego. W przemyśle odzieżowym oraz dziewiarskim wprowadzono do produkcji szereg nowych wzorów i modeli. W przemyśle obuwniczym wprowadzono do produkcji nowe asortymenty obuwia damskiego. W przemyśle drzewnym rozszerzono produkcję nowych typów mebli o wysokim standarcie. Rozszerzono również produkcję szeregu asortymentów wyrobów metalowych. W przemyśle drobnym państwowym i spółdzielczym wprowadzono do produkcji nowe asortymenty wyrobów skórzanych, chemicznych, farmaceutycznych, wyrobów z drewna, wyrobów papierniczych oraz zabawek.

W I półroczu 1955 r. osiągnięto dalszą poprawę jakości wielu wyrobów, jak tkaniny bawełniane, tkaniny wełniane, firanki, pończochy damskie, obuwie skórzane, meble, wyroby przemysłu mleczarskiego, zwłaszcza sery.

Jednakże jakość wielu wyrobów zarówno środków wytwórczości jak i przedmiotów spożycia była niezadowalająca. Dotyczyło to wielu środków produkcji, jak: blachy transformatorowe, opony, akumulatory, farby i lakiery, cegła oraz artykułów konsumpcyjnych jak: odzież ochronna i robocza, odzież dziecięca, przetwory papiernicze i materiały biurowe, galanteria metalowa.

W I półroczu 1955 r. zorganizowano ok. 4,200 punktów usługowych. Realizacja zadań planowych w dziedzinie rozwoju sieci punktów usługowych natrafiała jednak na trudności wskutek niewywiązywania się niektórych ministerstw z obowiązku zaopatrzenia punktów usługowych w surowce oraz na skutek opóźnień w zapewnieniu przez rady narodowe lokali dla punktów usługowych.

W I półroczu 1955 r. osiągnięto poprawę wykorzystania zdolności produkcyjnych w niektórych gałęziach przemysłu, a w szczególności w przemyśle hutniczym i chemicznym. W hutnictwie żelaza osiągnięto w porównaniu z I półroczem 1954 r. poprawę wskaźnika wykorzystania objętości wielkich pieców o 2,5 proc. oraz wzrost wydajności z 1 m² trzonu pieca martenowskiego o 7 proc. W przemyśle chemicznym produkcja kwasu siarkowego z 1 m³ całkowitej aparatury w systemie wieżowym wzrosła w I półroczu 1955 r. o 7 proc. w porównaniu z I półroczem 1954 r. Nadal jednakże w całym przemyśle niedostateczna była walka o maksymalne wykorzystanie zdolności produkcyjnych, zwłaszcza w przemyśle materiałów budowlanych. W niedostatecznym stopniu prowadzone są prace nad właściwym ustaleniem zdolności produkcyjnej oraz opracowaniem i zastosowaniem środków, prowadzących do zwiększenia stopnia wykorzystania zdolności produkcyjnych.

Według wstępnych obliczeń obniżka kosztów własnych wyniosła w przemyśle wielkim i średnim ok. 2,3 proc. Poprawa w wykonaniu planu obniżki kosztów dotyczyła zwłaszcza Ministerstwa Przemysłu Lekkiego i Ministerstwa Hutnictwa. Pewna poprawa nastąpiła w Ministerstwie Przemysłu Drzewnego i Papierniczego (zwłaszcza w przemyśle papierniczym) oraz w Ministerstwie Przemysłu Mięsnego i Mleczarskiego (jakkolwiek plan obniżki kosztów w tym resorcie nie został wykonany).

3. Wprowadzenie postępu technicznego do gospodarki narodowej

W I półroczu 1955 r. wykonano szereg nowych typów i odmian maszyn i urządzeń dla przemysłu, rolnictwa, budownictwa i transportu, ważnych dla zabezpieczenia dalszego postępu technicznego gospodarki narodowej.

W przedsiębiorstwach podległych Ministerstwu Przemysłu Maszynowego uruchomiono seryjną produkcję 37 nowych typów maszyn i urządzeń oraz wykonano 35 prototypów.

Do najważniejszych prototypów nowych maszyn i urządzeń wykonanych przez przedsiębiorstwa przemysłu maszynowego w I półroczu 1955 r. należą: frezarka do blach FAA-75, frezarka pionowa TYB-25, prasa do mas plastycznych, frezarko-kopiarka z pantografem, strugarka wzdłużna typ HDC-160, automat tokarski BPU o średnicy 12, kosiarka przyczepna 2,1 m, prądnica wysokiej częstotliwości o mocy 10 KVA.

W przemyśle budowy maszyn górniczych wykonano prototyp wrębładowarki chodnikowej typu Szmatloch-Żelaski, lekkiego przenośnika zgrzebłowego pancernego — typ PZP 50 L, wentylatora odśrodkowego — typ inż. Turopolskiego, napędu elektrycznego do przenośnika wstrząsalnego typ NETW-10, wozu 2,5-tonowego ze sprzęgłem automatycznym obrotowym.

Z ważniejszych nowych typów maszyn i urządzeń których seryjną produkcję uruchomiono w przemyśle maszynowym w I półroczu br., wymienić należy wiertarkofrezarki WAA-125, tokarki zegarmistrzowskie, automaty spawalnicze AT-1250, lokomotywy elektryczne Co-Co 2E, trójczłonowe zestawy pociągu elektrycznego 85/86 W, krosna transporterowe KP-5, narzucarki stałe o wydajności 10 m³/godz. dla odlewnictwa, transformatory regulacyjne o mocy 31,5 MVA na napięcie 110 KV, 32 typowymiary łożysk tocznych, 2 typy lamp elektronowych, szereg typów sprzętu elektrycznego dla potrzeb przemysłu i górnictwa. Ponadto wykonano serię próbną kondensatorów o mocy 25 KVA na napięcie 6000 V, radioodbiorników z adapterem typu Polonez i lodówek absorpcyjnych.

W zakresie wprowadzania materiałów zastępczych przeprowadzono pomyślnie próby i przygotowano produkcję nowego typu łożysk ebonitowo-grafitowych.

W I półroczu 1955 r. kontynuowano prace nad wprowadzaniem i opanowywaniem nowych, wysokowydajnych metod technologicznych i procesów produkcyjnych w przemyśle.

W hutnictwie żelaza znacznie wzrosła w porównaniu z 1954 r. zawartość aglomeratu we wsadzie wielkopiecowym. W stalowniach rozszerzono stosowanie sklepień chromo-magnezytowych i sklepień typu „Zebra" oraz wprowadzono sklepienie typu skrzydełkowego, co pozwala na przedłużenie okresu pracy pieców między remontami. W hutnictwie metali nieżelaznych uruchomiono produkcję cynku elektrolitycznego z tlenków cynku pochodzenia galmanowego, opanowano proces elektrorafinacji aluminium, osiągając planowaną czystość rafinowanego produktu ponad 99,9 proc, zapoczątkowano stosowanie nowej metody prażenia blendy cynkowej.

W kopalniach węgla kamiennego znalazł szersze zastosowanie chodnikowy zespół maszyn typu S-Ż (Szmatlocha i Żelaskiego) pozwalający na uzyskanie wyższych postępów przy prowadzeniu robót przygotowawczych, a ilość tych zespołów pracujących w kopalniach wzrosła z 10 w IV kwartale 1954 r. do 27 w I półroczu 1955 r.

W przemyśle maszynowym uruchomiono linię półautomatyczną dla obróbki silników elektrycznych, 23 gniazda i linie obróbcze w produkcji szeregu maszyn i urządzeń, trzy linie motażu potokowo-taktowego oraz 9 gniazd montażowych. W przemyśle okrętowym i taboru kolejowego opanowano technologie spawania automatycznego i półautomatycznego z wykorzystaniem bardziej wydajnej metody spawania punktowego.

W przemyśle chemicznym kontynuowane były prace nad usprawnieniem szeregu procesów, m. in. zwiększono wydajność procesu produkcji penicyliny. Uruchomiono szereg nowych, wysokowydajnych urządzeń w przemyśle gumowym. W przemyśle włókien sztucznych uruchomiono produkcję kordów metodą ciągłą. W przemyśle syntezy w zakładach w Kędzierzynie zapoczątkowano wykorzystywanie gazu odpadkowego. Zapoczątkowana w przemyśle chemicznym nowa forma współzawodnictwa pracy, polegającą na ścisłym współdziałaniu pomiędzy pracownikiem aparatowym a laborantem, (zainicjowana przez Wronę i Dąbrowę) pozwoliła na przełamanie trudności w Zakładach Przemysłu Azotowego w Tarnowie i znalazła szerokie rozpowszechnienie w innych gałęziach przemysłu chemicznego, zwłaszcza w przemyśle sodowym i farmaceutycznym. W przemyśle kwasu siarkowego rozwinęło się współzawodnictwo o prawidłowe prowadzenie procesu technologicznego wśród piecowych (zainicjowane przez Piekarskiego) i przyczyniło się do bardziej regularnego przebiegu procesów produkcyjnych i ich intensyfikacji.

W I półroczu 1955 r. osiągnięto dalszy postęp w mechanizacji pracochłonnych i ciężkich robót. W górnictwie węglowym ilość węgla urobionego mechanicznie wrębem wzrosła o 11 proc. w porównaniu z I półroczem 1954 r., ilość węgla ładowanego mechanicznie o 36 proc oraz zapoczątkowano próby urabiania węgla metodą hydromechanizacji. W przemyśle metali nieżelaznych zmechanizowano w 100 proc. proces zlewania cynku w hucie „Silesia". W przemyśle chemicznym osiągnięto dalsze postępy w automatyzacji generatorów.

Ministerstwa budownictwa wykonały lub przekroczyły planowane wskaźniki mechanizacji robót ziemnych, stosowania elementów z betonu sprężonego i niektóre inne wskaźniki planowe. Na podkreślenie zasługuje wprowadzenie przez Ministerstwo Budownictwa Miast i Osiedli efektywnej metody mechanicznego tynkowania elewacji, zastosowanej przy budowie osiedla „Mirów" w Warszawie.

Ministerstwo Przemysłu Materiałów Budowlanych nie wykonało zadań w zakresie konteneryzacji cegły.

W budownictwie nie zostały wykonane niektóre podstawowe zadania planu postępu technicznego. Ministerstwo Budownictwa Przemysłowego nie wykonało zadań w zakresie produkcji i stosowania żelbetowych elementów prefabrykowanych, Ministerstwo Budownictwa Miast i Osiedli — w zakresie stosowania uprzemysłowionych metod wykonawstwa.

Nadal zbyt wolne było tempo wprowadzania pomysłów racjonalizatorskich i usprawnień oraz upowszechniania przodujących doświadczeń technicznych.

4. Rolnictwo

Tegoroczna wiosenna kampania siewna przebiegała w niekorzystnych warunkach atmosferycznych, co spowodowało opóźnienie prac polowych przeciętnie o 2 tygodnie.

Założenia planowe w zakresie obszaru zasiewów upraw jarych nie zostały w pełni wykonane (99 proc.). Niepełne wykonanie założeń planowych w zakresie powierzchni upraw jarych spowodowane zostało głównie niewykonaniem planu likwidacji odłogów.

Pomimo niepełnego wykonania planu zasiewów wiosennych łączna powierzchnia zasiewów pod zbiory 1955 r. jest wyższa niż w 1954 r. Znaczny wzrost nastąpił w państwowych gospodarstwach rolnych, w których ogólna powierzchnia zasiewów jest o ok. 5 proc. wyższa niż w 1954 r.

W toku wiosennej kampanii siewnej 1955 r. znacznie powiększono w porównaniu z 1954 r. obszar zasiewów kukurydzy, który osiągnął ok. 100 tys. ha.

W gospodarce chłopskiej zasiano siewnikami gminnych ośrodków maszynowych o 27 proc. więcej zbóż niż w 1954 r.

W 1955 r. osiągnięto dalszy wzrost obszaru zasadzonego ziemniakami systemem kwadratowo - gniazdowym. W PGR obszar uprawy ziemniaków, zasadzony systemem kwadratowo - gniazdowym wzrósł o ok. 28 proc. w porównaniu z 1954 r., obejmując 27 proc. powierzchni pod tą uprawą. W spółdzielniach produkcyjnych zasadzono systemem kwadratowo - gniazdowym ok. 9 proc. powierzchni uprawy ziemniaków.

Niekorzystne warunki atmosferyczne spowodowały opóźnienie sianokosów, jednakże uzyskane z I pokosu plony koniczyn i lucern są wyższe niż osiągnięte w 1954 r.

Plan kontraktacji na okres wiosenny został przekroczony w grupie przemysłowo - konsumcyjnej o 4 proc., w grupie upraw nasiennych o 8 proc., obszar zakontraktowany pod uprawę buraka cukrowego wzrósł o 5 proc. w porównaniu z 1954 r., lnu o 17 proc., tytoniu o 18 proc., kukurydzy o 89 proc.

Nie wykonano jednak planu kontraktacji roślin oleistych, przy czym obszar zakontraktowany jest mniejszy niż w 1954 r. o 7 proc.

Plan kontraktacji zwierząt hodowlanych został przekroczony.

W 1955 r., według wstępnych danych czerwcowego spisu rolnego nastąpił dalszy wzrost hodowli w porównaniu z 1954 r., zwłaszcza trzody chlewnej, a także, jakkolwiek w mniejszym stopniu — bydła.

W I półroczu 1955 r. nastąpił znaczny wzrost skupu mleka i niektórych innych artykułów rolnych. Dostawy mleka w I półroczu 1955 r. były o 12 proc. wyższe niż w odpowiednim okresie 1954 r., jaj o 13 proc., warzyw o 21 proc. Plan skupu żywca w I półroczu nie został w pełni wykonany. Dostawy żywca osiągnęły tylko 92 proc. planu, przy czym nie przekroczyły poziomu I półrocza 1954 r.

W porównaniu z I półroczem 1954 r. nastąpił dalszy wzrost dostaw środków produkcji dla rolnictwa.

Zaopatrzenie rolnictwa w wiosennej kampanii siewnej w nawozy azotowe, fosforowe i potasowe w przeliczeniu na czysty składnik wzrosło o 14 proc. w porównaniu z odpowiednim okresem 1954 r. Plan zaopatrzenia w nawozy sztuczne na wiosenną kampanię siewną został wykonany w 105 proc. Zaopatrzenie w superfosfat granulowany wzrosło prawie 4-krotnie w porównaniu z 1954 r., nie wykonano jednak w pełni planu Rolnictwo otrzymało w tegorocznej wiosennej kampanii siewnej wapna nawozowego o 6 proc. więcej niż w odpowiednim okresie 1954 r., a plan zaopatrzenia w wapno nawozowe został wykonany w 102 proc.

Plan zaopatrzenia w kwalifikowany materiał siewny zbóż nie został wykonany głównie z powodu niewykonania dostaw przez państwowe gospodarstwa rolne.

W ramach akcji zaopatrzenia w materiał siewny dostarczono ok 3 tys. ton kukurydzy.

Rolnictwo otrzymało w I półroczu 1955 r. o 20 proc. więcej taktorów w przelicze niu na traktory o mocy 15 KM. niż w odpowiednim okresie 1954 r.

W I półroczu 1955 r. wzrosły dostawy maszyn i narzędzi rolniczych. Między innymi rolnictwo otrzymało 1431 sadzarek ciągnikowych, tj. o 74 proc. więcej niż w odpowiednim okresie 1954 r., 1044 kopaczki ciągnikowe, tj. o 103 proc. więcej, 1110 snopowiązałek ciągnikowych tj. o 53 proc. więcej oraz pierwszą większą partię rozdrząsaczy obornika w liczbie 959 sztuk, gminne spółdzielnie CRS „Samopomoc Chłopska" otrzymały do rozprowadzenia o 30 proc. więcej obsypników, o 70 proc. więcej siewników zbożowych, parników o 35 proc. więcej, kultywatorów o 37 proc więcej niż w I półroczu 1954 r.

Liczba państwowych ośrodków maszynowych według stanu na 30. VI. 1955 r. wynosiła 422. Liczba traktorów w przeliczeniu na traktory o mocy 15 KM w POM, według stanu na 30. VI. 1955 r. wzrosła o 12 proc. w porównaniu z 1954 r. POM wykonały w I półroczu 1955 r. o 25 proc. więcej prac niż w I półroczu 1954 r. Jednak nadal niedostateczne było wykorzystanie niektórych maszyn.

W I półroczu 1955 r. zelektryfikowano 363 wsie, tj. o 37 proc. więcej niż w odpowiednim okresie 1954 r., 181 państwowych gospodarstw rolnych, tj. o 39 proc. więcej, oraz 114 ośrodków gospodarczych w spółdzielniach produkcyjnych.

W ramach akcji osiedleńczej osiedlono na Ziemiach Zachodnich ponad 6,4 tys. rodzin. Ponadto skierowano na te tereny znaczną liczbę pracowników do pracy w PGR w ramach zaciągu pionierskiego.

Liczba zorganizowanych spółdzielni produkcyjnych osiągnęła ok. 10 tysięcy.

5. Transport i łączność

Plan przewozu ładunków wszystkimi środkami transportu publicznego w I półroczu 1955 r. został wykonany w 102 proc. przy wzroście przewozów ładunków o 12 proc. w porównaniu z odpowiednim okresem 1954 r.

Koleje normalnotorowe wykonały pomyślnie plan przewozu ładunków i pasażerów; załadunek wagonów towarowych wzrósł w porównaniu z I półroczem 1954 r. o 7 proc., w tym załadunek węgla o 8 proc.

W I półroczu 1955 r. uległy znacznej poprawie wskaźniki techniczno-ekonomiczne pracy kolei w porównaniu z I półroczem 1954 r. Współczynnik obrotu wagonu towarowego polepszył się o 7 proc. w porównaniu z I półroczem 1954 r., zużycie węgla obliczeniowego zmniejszyło się o 8 proc. w ruchu towarowym i o 7 proc. w ruchu osobowym, załadunek statyczny wagonu towarowego wzrósł o 1,3 proc., a ciężar pociągu brutto o 4 proc.

Państwowa Komunikacja Samochodowa przekroczyła w I półroczu 1955 r. zarówno plan przewozów ładunków jak i pasażerów. Przewozy ładunków wzrosły o 29 proc., a przewozy osób o 8 proc. w porównaniu z I półroczem 1954 r. Współczynnik gotowości technicznej taboru ciężarowego polepszył się o 4 proc.

Wartość usług łączności, liczona w cenach porównywalnych, była w I półroczu 1955 r. o 13 proc. wyższa niż w odpowiednim okresie 1954 r.

W I półroczu 1955 r. zradiofonizowano prawie 2-krotnie więcej wsi niż w I półroczu 1954 r., a liczba wsi przyłączonych do sieci telefonicznej wzrosła o 63 proc. w porównaniu z liczbą wsi przyłączonych do sieci telefonicznej w I półroczu 1954 roku.

6. Inwestycje i budownictwo

Nakłady inwestycyjne ze środków scentralizowanych w cenach porównywalnych były w I półroczu 1955 r. o ok. 2 proc. wyższe niż w I półroczu 1954 r. W I półroczu 1955 r. zrealizowano 41 proc. planu rocznego.

Resorty rolnicze osiągnęły w I półroczu 1955 r. wyższy poziom wykonania rocznego planu nakładów inwestycyjnych niż w odpowiednim okresie 1954 r.

W I półroczu 1955 r. nastąpił znaczny wzrost nakładów inwestycyjnych zrealizowanych w resortach rolniczych. W porównaniu z nakładami zrealizowanymi w I półroczu 1954 r., nakłady w resortach rolniczych wzrosły o 48 proc., nakłady na urządzenia socjalne i kulturalne wzrosły w I półroczu o 9 proc.

Oddano do użytku szereg ważnych obiektów inwestycyjnych, m. in. dalsze podstawowe działy produkcji w hucie im. Lenina (zespół II wielkiego pieca, 2 przechylne piece martenowskie, I zespół aglomerowni, walcownię-zgniatacz, III turbozespół siłowni huty), 3 baterie koksownicze (w hucie „Kościuszko" i w zakładach koksowniczych w Gliwicach), szereg turbozespołów o łącznej mocy 110 MW i kotłów o łącznej wydajności 690 t/h pary (w elektrowniach Jaworzno II, „Szczecin", w elektrociepłowni „Żerań"), 188 km linii najwyższych napięć, kopalnię odkrywkową węgla kamiennego „Kasia II", drugi ciąg amoniaku i nawozów azotowych w Kędzierzynie, fabrykę celulozy w Jeleniej Górze, szereg obiektów w cementowni „Rejowiec II" i w hucie szkła „Ujście", trzecią maszynę papierniczą w Szczecińskiej Fabryce Celulozy „Skolwin", 25 tys. wrzecion w przędzalni średnioprzędnej w Zambrowie, przędzalnię odpadkową w Zawierciańskich Zakładach Przemysłu Bawełnianego, roszarnię w Ełku, fabrykę makaronu we Wrocławiu, słodownię w Żarach, zakłady mleczarskie w Parczewie i Janowie Lubelskim, smalcownię w Zakładach Mięsnych w Łodzi.

Centralny Zarząd ZOR oddał do użytku w I półroczu 1955 r. o ok. 1,6 tys. izb więcej niż w odpowiednim okresie 1954 r. Plan oddawania do użytku izb nie został wykonany (93 proc. planu).

Państwowe przedsiębiorstwa budowlano - montażowe wykonały półroczny plan produkcji podstawowej pod względem wartości robót w 104 proc., w tym przedsiębiorstwa Ministerstwa Budownictwa Przemysłowego w 104 proc., Ministerstwa Budownictwa Miast i Osiedli w 102 proc.

Pomimo przekroczenia planu według wartości robót realizacja planu oddawania obiektów do użytku nadal kształtowała się niezadowalająco. M. in. Ministerstwo Budownictwa Przemysłowego nie oddało w terminie do użytku szeregu ważnych obiektów.

Państwowe biura projektów przekroczyły plan opracowania dokumentacji projektowo - kosztorysowej, jednakże jakość i terminowość dostarczania dokumentacji była nadal niezadowalająca.

7. Obrót towarowy wewnętrzny i zagraniczny

W I półroczu 1955 r. plan obrotów detalicznych handlu uspołecznionego łącznie z żywieniem zbiorowym został wykonany. Obroty detaliczne łącznie z żywieniem zbiorowym w cenach porównywalnych były w I półroczu o 12 proc. wyższe niż w I półroczu 1954 r. W I półroczu 1955 r. przeprowadzono trzecią kolejną obniżkę cen detalicznych w obrocie towarowym.

Dostawy wielu artykułów spożywczych i przemysłowych na zaopatrzenie ludności wzrosły w porównaniu z I półroczem 1954 r. Dostarczono ludności o 12 proc. więcej mąki pszennej, makaronu o 25 proc., pieczywa o 6 proc., w tym pieczywa pszennego o 15 proc., cukru o 16 proc, pieczywa cukierniczego trwałego o 33 proc., tłuszczów roślinnych o 12 proc., masła o 30 proc., mleka o 9 proc., jaj o 15 proc., warzyw o 21 proc., marmolady o 27 proc., herbaty o 17 proc., papierosów o 9 proc., win i miodów pitnych o 6 proc. Natomiast wskutek niewykonania planu skupu żywca nie został wykonany plan zaopatrzenia w mięso, przetwory i tłuszcze zwierzęce.

W zakresie artykułów przemysłowych dostarczono na rynek więcej tkanin wełnianych o 25 proc., tkanin bawełnianych o 14 proc., tkanin jedwabnych o 21 proc., tkanin lnianych o 27 proc., odzieży o 16 proc., obuwia skórzanego o 17 proc., mebli o 19 proc., naczyń emaliowanych o 22 proc., fajansu stołowego o 9 proc., rowerów o 17 proc., motocykli o 26 proc., wózków dziecięcych o 19 proc., odbiorników radiowych o 33 proc., mydła do prania o 15 proc.

Centrala Rolnicza Spółdzielni „Samopomoc Chłopska" wykonała plan obrotów detalicznych w I półroczu 1955 r. w 97 proc., obroty detaliczne w cenach porównywalnych wzrosły o 12 proc. w porównaniu z I półroczem 1954 r.

Znacznej poprawie uległo w porównaniu z I półroczem 1954 r. zaopatrzenie sieci handlu wiejskiego w niektóre artykuły przemysłowe. Gminne spółdzielnie „Samopomocy Chłopskiej" otrzymały więcej obuwia i wyrobów skórzanych o 19 proc., artykułów włókienniczych o 24 proc., odzieży o 24 proc., naczyń blaszanych emaliowanych o 18 proc., naczyń żeliwnych o 34 proc., naczyń ocynkowanych o 26 proc., szpadli i łopat o 9 proc. Aparat CRS „Samopomoc Chłopska" otrzymał więcej materiałów budowlanych: wapna palonego o 10 proc., papy o 43 proc., cementu o 4 proc., dachówki o 11 proc.

Sieć stałych punktów sprzedaży detalicznej Centrali Rolniczej Spółdzielni „Samopomoc Chłopska" wzrosła w I półroczu 1955 r. o 6 proc. w porównaniu z I półroczem 1954 r.

W zakresie handlu zagranicznego wartość obrotów towarowych z zagranicą w I półroczu 1955 r. osiągnęła poziom wyższy niż w odpowiednim okresie 1954 r. Zadania planowe na I półrocze zostały w imporcie przekroczone, natomiast plan eksportu nie został w pełni wykonany.

W I półroczu Polska Rzeczpospolita Ludowa utrzymywała stosunki handlowe z 78 krajami, w tym z 32 krajami w ramach rocznych i wieloletnich umów handlowych. W 1955 r. zawarto szereg nowych układów, w tej liczbie z Jugosławią

8. Szkolnictwo, kultura, ochrona zdrowia oraz gospodarki komunalna i mieszkaniowa

W 1955 r. ukończyło szkoły podstawowe ponad 296 tys. dzieci, a świadectwa dojrzałości z ukończenia liceów ogólnokształcących otrzymało około 30 tys. młodzieży.

W szkolnictwie ogólnokształcącym dla pracujących ukończyło szkoły podstawowe ponad 25 tys. osób, a ponad 3 tys. otrzymało świadectwa dojrzałości.

W I półroczu 1955 r. zasadnicze szkoły zawodowe ukończyło ponad 56 tys. uczniów, technika zawodowe ok. 41 tys. uczniów, szkoły artystyczne ponad 1800 uczniów.

Liczba tytułów wydanych książek i broszur wzrosła w porównaniu z I półroczem 1954 o 13 proc.

Liczba kin ogółem wzrosła w I półroczu 1955 r. o 7 proc., w tym kin wiejskich stałych i półstałych o 10 proc. Liczba widzów w kinach w porównaniu z I półroczem 1954 r. wzrosła o 15 proc., w kinach wiejskich o 28 proc.

Liczba przedstawień i koncertów w teatrach i instytucjach muzycznych wzrosła w porównaniu z I półroczem 1954 r. o 3 proc., a liczba widzów i słuchaczy o 9 proc.

W I półroczu 1955 r. nastąpiła dalsza poprawa w zakresie opieki lekarskiej nad ludnością.

Ogólna liczba łóżek w szpitalach, izbach chorych i izbach porodowych wzrosła w porównaniu z I półroczem 1954 r. o 5 proc., liczba łóżek w izbach porodowych na wsi o 8 proc.

Liczba godzin pracy lekarzy medycyny i lekarzy dentystów wzrosła w zakładach otwartej pomocy leczniczej w porównaniu z I półroczem 1954 r. o 13 proc.

Liczba miejsc w żłobkach stałych zwiększyła się w I półroczu 1955 r. w porównaniu z 1954 r. o 11 proc. w tym w żłobkach przy zakładach pracy o 8 proc.

W domach wypoczynkowych Funduszu Wczasów Pracowniczych przebywało w I półroczu 1955 r. ok. 286 tys. osób tj. o 12 proc. więcej niż w odpowiednim okresie 1954 r.

W I półroczu 1955 r. wzrosła działalność przedsiębiorstw komunalnych w miastach i ośrodkach robotniczych.

Ilość wody sprzedanej gospodarstwom domowym z sieci urządzeń komunalnych wzrosła w I półroczu 1955 r. o 15 proc. w porównaniu z I półroczem 1954 r.

Zaopatrzenie ludności w wodę nie było jednak równomierne. Trudności w tym zakresie występowały nadal na terenie województwa stalinogrodzkiego.

Dostawa gazu dla gospodarstw domowych wzrosła w I półroczu 1955 r. o 16 proc. w porównaniu z odpowiednim okresem 1954 r.

Liczba pasażerów w komunikacji miejskiej wzrosła w I półroczu 1955 r. o 8 proc. w porównaniu z I półroczem 1954 r. W I półroczu 1955 r. przedsiębiorstwa komunikacji miejskiej otrzymały m. in. ponad 100 wozów tramwajowych, ponad 70 autobusów.

Nakłady na kapitalne remonty budynków mieszkalnych w Ministerstwie Gospodarki Komunalnej wzrosły o 48 proc. w porównaniu z I półroczem 1954 r. W I półroczu 1955 r. kapitalne remonty objęły ponad 13,1 tys. budynków o 230 tys. izb.

9. Zatrudnienie i wydajność pracy w gospodarce narodowej

Liczba zatrudnionych w gospodarce uspołecznionej wzrosła w porównaniu z I półroczem 1954 r. o ok. 5 proc., w tym poza rolnictwem o około 4 proc.

Zatrudnienie w przemyśle socjalistycznym w I półroczu 1955 r. wzrosło ogółem o ok. 5 proc. w porównaniu z odpowiednim okresem 1954 r.

Do pracy w państwowych ośrodkach maszynowych, państwowych gospodarstwach rolnych, zarządach rolnictwa skierowano ok. 1000 agrotechników, zootechników i mechaników rolnych. Dla potrzeb POM i PGR wyszkolono w I półroczu 1955 r. ponad 9000 traktorzystów, 1000 kombajnistów, 300 brygadzistów traktorowych.

Zatrudnienie w państwowych ośrodkach maszynowych wzrosło o ponad 7 proc. w porównaniu z I półroczem 1954 r., w państwowych gospodarstwach rolnych o ok. 6 proc.

W I półroczu 1955 r. nastąpił dalszy wzrost wydajności pracy.

W przemyśle socjalistycznym wydajność pracy wzrosła o ponad 6 proc. w porównaniu z I półroczem 1954 roku, w przedsiębiorstwach budowlano - montażowych o 13 proc.

Plan wydajności pracy w przemyśle socjalistycznym wykonany został w ok. 102 proc., w przedsiębiorstwach budowlano-montażowych w 106 proc.

W lipcową niedzielę

Każde niemal popołudnie mieszkańcy Gdańska spędzają na przyjemnych zabawach na placu Zebrań Ludowych. Zabawy te organizowane są w przeddzień warszawskiego festiwalu przez zarządy dzielnicowe ZMP.

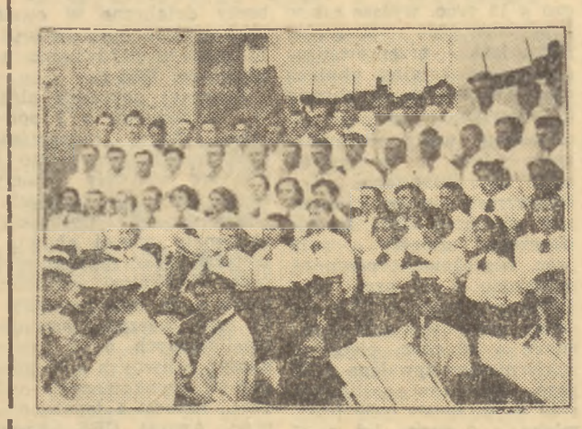

Na zdjęciu: chór i orkiestra Stoczni Gdańskiej w czasie występu na placu Zebrań Ludowych.

Powodzeniem cieszą się organizowane w czasie niedzielnych zabaw kiermasze „Domu Książki". Na zdjęciu: jedno ze stoisk „Domu Książki".

Fot. Z. Kosycarz

„Obdierujeme polske more"

Wśród dziewcząt czechosłowackich

Nie trzeba chyba dosłownie tłumaczyć tych słów. Wyrażają one zachwyt uczennic czechosłowackich średnich szkół medycznych przebywających na obozie wypoczynkowym w Sopocie dla polskiego morza. Oprócz kąpieli morskich i plażowania pobyt dziewcząt czechosłowackich na Wybrzeżu urozmaicają liczne wycieczki, udział w imprezach rozrywkowych, sportowych itp.

Uczestniczki obozu zorganizowanego przez Zarząd Średnich Szkół Medycznych Ministerstwa Zdrowia PRL zwiedziły już Gdańsk i Gdynię oraz odbyły rejs statkiem na Hel. Najprzyjemniejszą była jednak wizyta w porcie gdyńskim, gdzie dziewczęta czechosłowackie spotkały się z marynarzami ze statku CSR „Fuczik". Uczennice czechosłowackich średnich szkół medycznych w czasie dotychczasowego pobytu na Wybrzeżu zwiedziły również Akademię Medyczną w Gdańsku, zapoznając się z organizacją i warunkami nauki w polskich szkołach medycznych. Część uczestniczek obozu odbyła w Akademii Medycznej krótkie praktyki.

Spotkanie z polską młodzieżą przebywającą na koloniach oraz wieczorki artystyczne o tematyce festiwalowej wypełniają gościom czechosłowackim niemal wszystkie wieczory. Podkreślić należy doskonałe warunki wypoczynkowe i rozrywki, jakie zapewnił dziewczętom czechosłowackim Wydział Zdrowia Prezydium WRN oraz polski personel kierowniczy obozu. „Wczasy nad polskim morzem będą dla nas najmilszymi wspomnieniami" — opowiadają uczestniczki obozu.

Teatry

Teatr Dramatyczny w Gdyni — „Ballady i romanse" godz. 19

Teatr Kameralny w Sopocie — „Grube ryby" godz. 19.30.

Państwowy Cyrk Nr 7 — w Sopocie przy ul. Jana z Kolna godz. 19.30.

Kina

GDAŃSK — „Leningrad" — „Maclovia", od lat 16, godz. 16, 18 i 20, „Kameralne" — „Sprawa do załatwienia", od lat 7, godz. 15.30, 17.30 i 19.30, „Bajka" we Wrzeszczu — „Nędznicy" I seria, od lat 14, godz. 16, 18 i 20, „ZMP-owiec" we Wrzeszczu — „Wesołe gwiazdy" od lat 7, godz. 16, 18 i 20, „Delfin" w Oliwie — „Godziny nadziei", od lat 16, godz. 16, 18 i 20, „1 Maja" w Nowym Porcie — „Kariera", od lat 14, godz. 18 i 20.

GDYNIA — „Atlantic" — „Zanim Simon ujrzał świat", od lat 16, godz. 16, 18 i 20, „Gopiana" — „Księżyc nad rzeką", od lat 16, godz. 16, 18 i 20, „Warszawa" — „Pierwszy po Bogu", od lat 16, godz. 16, 18 i 20, „Fala" na Grabówku — „Opowieść atlantycka", od lat 7, godz. 18 i 20, „Promień" w Chylonii — „Cena strachu" I i II s., od l. 18, godz. 17, 20, „Neptun" w Orłowie — „Znak życia", od lat 12, godz. 18 i 20, „Aurora" w Rumi — „Miłość kobiety", od lat 18, godz. 20.

SOPOT — „Bałtyk" — „Wiedźmy", od lat 12, godz. 15.30, 17.30 i 19.30, „Polonia" — „Latarnia morska", od lat 14, godz. 16, 18 i 20, „Letnie" (korty tenisowe) — „Taksówka nr 3886", od lat 18, godz. 21.

Więcej troski o stołówkę ZNTK

Przyjemnie jest zjeść obiad w stołówce, której pomieszczenia są czyste, estetycznie umeblowane i udekorowane, gdzie jest sprawna i uprzejma obsługa.

Niestety, w stołówce naszej jest inaczej. Otóż stołówka w Zakładach Naprawczych Taboru Kolejowego na początku br. cieszyła się uznaniem pracowników tych zakładów. Obiady były smaczne i niedrogie. Ostatnio jednak z nieznanych powodów podniesiono ceny obiadów dwudaniowych o 20 proc. Stało się to jakoby na życzenie konsumentów.

Trzeba stwierdzić, że w pierwszych dniach jakość obiadów rzeczywiście poprawiła się, ale już w następnych zaczęły się kurczyć porcje mięsa, które zmniejszyły się ostatecznie o 35 proc. w porównaniu z poprzednim okresem. Nic więc dziwnego, że liczba konsumentów spadła z 240 na 170 i stale się zmniejsza.

Przyczynia się do tego również nieestetyczny wygląd stołówki. Sala jest brudna na stołach podarte ceraty, a obsługa nie grzeszy uprzejmością.

Kierownictwo Oddziału Zaopatrzenia Kolejowego nie zatroszczyło się dotychczas ani o wygląd stołówki, ani o obniżkę kosztów własnych. Podobnie zresztą w kiosku i sklepie OZK. Pobiera się tutaj ceny wyższe od normalnych, tylko dlatego, by pokryć straty (np. zmarnowanie 15 ton ziemniaków i kilku beczek ogórków).

Najwyższy czas, aby organizacja podstawowa przy ZNTK zainteresowała się pracą Oddziału Zaopatrzenia Kolejowego. Pracownicy zakładu nie mogą bowiem jeść drogich i niesmacznych obiadów.

TADEUSZ GIEDROYC
korespondent

O naszym ZOO

Przed kilkoma dniami odbyła się w Gdańsku ogólnokrajowa narada dyrektorów i kierowników ogrodów zoologicznych. M. in. omówiono projekt rozbudowy naszego ogrodu zoologicznego. Następnie uczestnicy narady zwiedzili zoo oliwskie i wpisali swoją opinię o nim do księgi pamiątkowej. Oto co czytamy w tej księdze:

„Uczestnicy ogólnokrajowej narady dyrektorów i pracowników polskich ogrodów zoologicznych są pod wrażeniem ogromu prac już wykonanych na terenie oliwskiego zoo i pełni uznania dla zapału twórców tego ogrodu, którzy potrafili do prac tych wciągnąć całe społeczeństwo Wybrzeża. Uczestnicy narady gratulują sukcesów i życzą dalszych osiągnięć. Ze swej strony zobowiązują się wszelkimi dostępnymi środkami dopomóc bratniej placówce".

Z Polski

Rzecz dzieje się w wydziale gospodarki komunalnej i mieszkaniowej Prezydium MRN w Gdańsku. Dzwoni telefon. Odbiera zastępca kierownika wydziału tow. RANIEWICZ.

— Kogo?... Ob. Jedwabskiego... A kto mówi?... Komitet blokowy... Ob. Jedwabski przed chwilą wyszedł — kończy rozmowę i odkłada słuchawkę.

Siedzący naprzeciwko kierownik wydziału Jedwabski uśmiechnął się z aprobatą. Rzeczywiście, zastępca jest nieoceniony, potrafi uszanować cenny czas swego szefa.

Ciekawi jesteśmy, czy takie usługi oddaje również swemu kierownikowi tow. Raniewicz, gdy dzwoni do niego ktoś z Prezydium Woj. RN czy innej nadrzędnej instancji? A zdawałoby się, że kontakt z terenem przydałby się Prezydium MRN, a tym bardziej Wydziałowi Gospodarki Komunalnej.

Al-ka

* * *

W aptece nr 7 we Wrzeszczu przy ul. Grunwaldzkiej do okienka załatwiającego przyjmowanie recept ustawiła się długa kolejka. W pewnym momencie kolejkę opuściła starsza kobieta i zanim doszła do parapetu okiennego — zemdlała. Klienci apteki pośpieszyli jej z pomocą, ułożyli na ławce i następnie zwrócili się do pracownicy, przyjmującej recepty, o udzielenie pierwszej pomocy. Ta jednak odpowiedziała, że to nie należy do jej obowiązków.

Dopiero na interwencję u kierownika apteki starszej kobiecie pomocy udzieliła jedna z prowizorek.

A wydawałoby się przecież, że służba zdrowia, do której zaliczają się również wszyscy bez wyjątku pracownicy aptek, ma obowiązek udzielania pierwszej pomocy ludziom w podobnych do opisanego wypadku. Gdzie, jak gdzie, ale właśnie w aptece udzielenie takiej pomocy nie jest rzeczą trudną.

(m)

Zebranie wyborcze OKFN nr 83

27 bm. o godz. 19 w świetlicy Gdańskich Zakładów Gastronomicznych we Wrzeszczu przy ul. Grunwaldzkiej nr 130, odbędzie się zebranie Obwodowego Komitetu Frontu Narodowego nr 83.

Organizatorzy (OKFN nr 83, 85) zapraszają mieszkańców swych obwodów (ul. Wiązowa — cała, Partyzantów od nr 12—54; Jesionowa — cała, Słowackiego od 20—40; Małachowskiego od nr 1—5 oraz komitety blokowe. Po wyborach do OKFN zostanie wyświetlony film pt. „Preludium sławy".

DYŻURY APTEK

Gdańsk: apteka nr 1 — ul. gen. Świerczewskiego 32, nr 18 — ul. Wybickiego 18 we Wrzeszczu, nr 4 — ul. Oliwska 83/4 w Nowym Porcie.

Gdynia: apteka nr 54 — ul. 22 Lipca 44, nr 63 — ul. Bednarska 11.

Radio na dzień 26 bm.

Program II na fali 230 m

5.00 — Pocz. aud. 5.03 — Wiad. 5.10 — Poranne rozmaitości roln. 5.30—5.48 — Program Wybrzeża. 5.48 — Gimnastyka. 5.58 — Sygnał czasu. 6.00 — Stan pogody i dziennik por. 6.15 — Tańce lud. różnych nar. 6.33 — Kal. histor. 6.40 — Muzyka. 6.45 — Gimnastyka. 6.55 — Program dnia. 7.00 — Stan pogody i dziennik por. 7.15 — Z piosenką do pracy. 7.38 Stan pogody. 7.40 — Wiadomości. 7.45 — Chwila muzyki. 7.50 — Dla dzieci star. aud. „Błękitna sztafeta". 8.05 — Konc. por. 8.45 — Utwory fletowe. 9.00—11.54 — Przerwa lok. 11.57 — Hejnał z Wieży Mariackiej. 12.04 — Wiadomości. 12.10 — Przegląd prasy stoł. 12.15 — Polska muz. lud. 12.50 — Audycja dla wsi. 13.00 — Omówienie progr. lok. 13.05 — Program dnia. 13.10 — Popołud. koncert popularny. 14.00 — Wiad. 14.05 — Informacje. 14.09 — Komunikat o stanie wód. 14.10 — Muz. rozr. 14.55 — Koncert solistów. 15.25 — Kantata ludowa. 16.00—17.00 — Program Wybrzeża — lok. 17.00 — Aud. dla dzieci. 17.30—18.15 — Program lokalny. 18.15 — Wiad. 18.20 — 19.00 — Program lok. 19.00 — Muzyka i akt. 19.25 — Straussa „Zemsta nietoperza". 21.30 — Stan pogody i dziennik wiecz. 21.50 — Gra ork. tan. Cajmera. 21.50 — Program Wybrzeża — lok. 22.00 — C. d. ork. tan. 22.20 — „Gorące życie" — fragm. opow. L. Pasternaka. 22.40 — Koncert muz. polskiej. 23.25 — Melodie na dobranoc. 23.50 — Ostatnie wiad. 24.00 — Hymn i koniec audycji.

Program Wybrzeża. 5.30 — Prognoza pogody. 5.32 — Kalendarz radiowy. 5.35 — Chwila muz. 5.40 — Aud. dla wsi. 9.00 — Przerwa lok. do godz. 11.54. 11.54 — Sygnał czasu i zap. rozgłośni. 11.55 — Serwis CZRM 13.00 — Omówienie programu lok. i komunikaty. 16.00 — Mówi Koszalin. 16.10 — Muz. rozrywk. różnych narodów. 17.30 — Rad. dziennik Wybrzeża. 17.45 — Piosenka tygodnia. 17.50 — Audycja poetycka. 18.20 — Rozmowy o muzyce. 21.50 — Dziennik ryb.

Posłowie przyjmują skargi i zażalenia

Biuro Wojewódzkiego Zespołu Poselskiego w Gdańsku informuje, że posłowie będą przyjmowali skargi i zażalenia w lokalu Woj. Kom. Frontu Narodowego przy ul. 3 Maja w godz. od 14 do 18. Poseł **Franciszek Murawski** będzie przyjmował w dniu 26 bm., poseł **Stanisław Teisseyre** — 2 sierpnia, posłanka **Julianna Leśniakowa** — 9 sierpnia, poseł **Antoni Bigus** — 16 sierpnia, poseł **Franciszek Królikiewicz** — 23 sierpnia, poseł **Zdzisław Studziński** — 30 sierpnia, poseł **Stanisław Soldek** — 6 września, poseł **Jan Trusz** — 13 września, poseł **Stanisław Gabryl** — 20 września.

Kiermasz artykułów spożywczych w Sopocie

W pawilonie przy zbiegu ulic Rokossowskiego i Powstańców Warszawy w Sopocie został otwarty kiermasz artykułów spożywczych, zorganizowany przez sopocką dyrekcję PSS.

Na kiermasz składa się kilkanaście stoisk z pieczywem, wyrobami cukierniczymi, owocami, słodyczami, winem i warzywami. Ściągają one codziennie tysiące kupujących. Kiermasz cieszy się dużym powodzeniem, zwłaszcza wśród przyjezdnych.

Kiermasz czynny będzie do końca września.

(m)

Sesje rad dzielnicowych

Dnia 27 bm. o godz. 10 w świetlicy Zakładów Naprawczych Taboru Kolejowego Gdańsk-Przeróbka przy ul. Przetocznej nr 1 odbędzie się zwyczajna sesja Dzielnicowej Rady Narodowej Gdańsk-Portowa.

Porządek obrad przewiduje m. in. omówienie zagadnienia budownictwa mieszkaniowego i remontów mieszkań.

Dnia 28 bm. również o godz. 10 w Domu Kultury w Oruni przy ul. Dworcowej 4 odbędzie się zwyczajna sesja Dzielnicowej Rady Narodowej Gdańsk-Śródmieście.

Głównym punktem obrad będzie zagadnienie działalności kulturalno-oświatowej w dzielnicy Śródmieście.

Spotkanie z delegatką na Światowy Kongres Matek

Zarząd Miejski LK i Miejski Komitet FN w Gdyni zapraszają mieszkanki Gdyni na spotkanie z delegatką Światowego Kongresu Matek w Lozannie i delegatem na V Festiwal Młodzieży i Studentów w Warszawie. Spotkanie odbędzie się 27 bm. o godz. 16 w sali Prezydium MRN w Gdyni przy ul. Bema. Na zakończenie część artystyczna.

KRONIKA DNIA

Woda do podlewania — tylko od 23 do 5 rano

Prezydium MRN w Gdańsku zawiadamia mieszkańców, że ogródki, place, podwórza, ulice i zieleńce w okresie letnim można polewać wodą z sieci wodociągowej tylko w godzinach od 23 do 5.

Jeżeli zajdzie potrzeba podlewania ogródków w innych godzinach, należy zwrócić się do Miejskiego Przedsiębiorstwa Wodociągów i Kanalizacji przy ul. Wałowej 46 w Gdańsku. Niestosowanie się do zarządzenia grozi odcięciem dopływu wody do posesji.

Cyrk nr 7 w Sopocie

Od 26 bm. cyrk nr 7 daje przedstawienia w Sopocie na placu przy ul. Jana z Kolna. Początek przedstawień o godzinie 19.30.

Apteka nr 12 wznowiła dyżury

W związku z zakończeniem remontu apteka nr 12 w Sopocie wznowiła dyżury. Apteka dyżuruje bez przerwy do 29 bm.

Jedziemy na wycieczki

WRZZ wspólnie z PPiT „Orbis" organizuje w przyszłą niedzielę 31 bm. całodzienną wycieczkę do Wieżycy oraz tego samego dnia w godzinach popołudniowych w morze „Panną Wodną". Na statku przygrywać będzie do tańca orkiestra. Wycieczka w morze trwa 4 godziny.

Dziś w Klubie TPPR

Dnia 26 bm. w Wojewódzkim Klubie TPPR odbędzie się dyskusja z czytelnikami Wojewódzkiej Biblioteki TPPR. Na zakończenie film.

Młodzież poznaje sztukę Pomorza

Młodzież przebywająca na Wybrzeżu poznaje zabytki Gdańska, porty i inne obiekty. Prawie wszystkie grupy młodzieży będące na koloniach zwiedziły również wystawy Muzeum Pomorskiego w Gdańsku. Z wielkim zainteresowaniem młodzież oglądała cenne dzieła sztuki pomorskiej.

Uwaga mieszkańcy Gdańska

Dziś o godz. 18 w Domu Kultury w Oruni odbędzie się spotkanie mieszkańców Gdańska, Wrzeszcza i Oliwy z delegatem na zgromadzenie sił pokoju w Helsinkach — przedstawicielem Ogólnopolskiego Komitetu Frontu Narodowego — ob. JODŁOWSKIM.

Organizatorzy proszą o jak najliczniejsze przybycie. Po spotkaniu zostanie wyświetlony film.

Z notatnika korespondenta

W roku bieżącym na kolonii letniej w Waplewie spędzi wakacje w dwóch turnusach 220 dzieci pracowników GPZB.

Opiekę nad dziećmi sprawują przeszkolone wychowawczynie i higienistki. Przedsiębiorstwo natomiast zapewnia wczasowiczom odpowiednie wyżywienie i rozrywki.

Trzeba zaznaczyć, że liczba dzieci pracowników GPZB odpoczywających na koloniach letnich, wzrasta z roku na rok. Dowodem tego jest fakt, że w ub. roku z kolonii korzystało tylko ok 100 dzieci, a obecnie 220.

A. Jezierski

SPORT • SPORT • SPORT

Czołówka lekkoatletów polskich walczy o prawo startu w II MISM

Sprinterzy rewelacją pierwszego dnia zawodów

W niedzielę na stadionie WP w Warszawie kadra lekkoatletyczna rozpoczęła dwudniowe zawody kontrolne, które są generalną próbą czołówki przed II MISM. Mimo niesprzyjających warunków atmosferycznych poziom zawodów był dobry. W wielu konkurencjach uzyskano szereg wartościowych wyników. Dotyczy to szczególnie sprinterów. W jednym z półfinałów 100 m zwyciężył Szmidt w 10,6 przed Kiszką — 10,6 i Baranowskim — 10,7, a w sztafecie 4×100 m czwórka: Baranowski, Voigt, Jarzębowski i Szmidt uzyskała 41,1, a więc o 0,1 sek. lepiej od rekordu Polski.

Na dobrym poziomie stał również skok w dal mężczyzn i kobiet. Grabowski miał tym razem wszystkie udane skoki, a najlepszy z nich 7,40 zapewnił mu zwycięstwo przed Kropidłowskim — 7,32. Wśród kobiet zwyciężyła Kusion — 5,85 przed Ilwicką — Chojnacką — 5,62.

W oszczepie pod nieobecność Sidły, Walczak wygrał pewnie mając już w pierwszym rzucie 72,32. Drugi był Radziwonowicz — 67,36, a trzeci — Kopyto — 63,57.

A oto pozostałe wyniki.

MĘŻCZYZNI: 400 m — Makomaski 48,2, Mach 48,3; 110 ppł — Bugała 14,9; wzwyż — Cecula — 190, Lewandowski — 190; 400 m ppł — Bugała 54,7; trójskok — Dziewolski — 14,96; kula — Łomowski — 15,50, Prywer — 15,48, Krzyżanowski — 15,44; 3000 m — Graj — 8.23.6;; 5000 m — Ożóg — 14.25.8; tyczka — Adamczyk — 4,30 Janiszewski 4,10; dysk — Piatkowski — 43.48, Chojnacki — 46.72; 3000 m z przeszkodami — Chomiczewski — 9.16.8.

KOBIETY: 400 m Gabor — 58,8, Wawrzynek — 58,9; oszczep — Majka — 46,93, Wojtaszek — 45,53; 100 m I półfinał — Kusion — 12,1, II półfinał — Rienter — 12,3; kula — Rusin — 12,89; dysk — Łomowska — 42.42, Iwaszkiewicz — 42,33.

W Spale odbyły się w niedzielę zawody w rzucie młotem. Zwyciężył Niklas — 58,85 przed Hermatą — 55,76 i Ciepłym — 54,09.

W piątek 29 lipca wyścig kolarski na trasie Gdańsk — Bydgoszcz

W najbliższy piątek, 29 lipca wyruszy z Gdańska do Bydgoszczy wyścig kolarski organizowany na cześć V Światowego Festiwalu Młodzieży i Studentów przez Wojewódzką Komendę Festiwalową przy współudziale Wojewódzkiego Komitetu Frontu Narodowego, redakcji „Głosu Wybrzeża" i Wojewódzkiego Komitetu Kultury Fizycznej w Gdańsku.

Do wyścigu, którego długość trasy wynosi 164 km dopuszczeni zostaną najlepsi zawodnicy wojewódzkiego i bydgoskiego, posiadający przynajmniej klasę I lub II. Wyścig odbywać się będzie zarówno w konkurencji indywidualnej, jak i zespołowej przy czym każda drużyna będzie się składała z 3—5 zawodników.

Zgłoszenia należy nadsyłać do sekcji kolarskiej WKKF — Gdańsk, ul. Gdyńskich Kosynierów 11 (do dnia 27 lipca br.).

W zgłoszeniu należy podać następujące dane personalne zawodników: nazwisko i imię, datę urodzenia, klasę sportową i numer legitymacji klasyfikacyjnej. Poza tym trzeba dołączyć zaświadczenie lekarskie zezwalające zawodnikowi na start.

Bliższe szczegóły dotyczące tej atrakcyjnej imprezy podamy w następnym numerze naszego pisma.

Dynamo Berlin przegrywa w Warszawie 9:11

Drugi występ pięściarzy Dynamo Berlin w Polsce zakończył się porażką 9:11 z warszawską Gwardią.

Mecz odbył się 24 bm. w stołecznej hali ZS Gwardia wobec kompletu widzów.

Goście mimo porażki zaprezentowali się dobrze zwłaszcza gdy chodzi o kondycję, natomiast najlepszym ich technikiem i taktykiem okazał się walczący z odwrotnej pozycji Berg.

Najciekawszą walkę stoczyli Hebecker i Kujda. Polak wyprzedzał chaotyczne ataki silnego Niemca, brał jego ciosy na rękawice, kłuł prawym prostym i lokował częste celne kontry. W trzeciej rundzie bokser Dynamo osłabł i bliski był nokautu, podczas gdy szczupły, zwinny gwardzista w końcówce nie okazywał zmęczenia.

Spotkanie rozegrano bez przedstawicieli wagi ciężkiej, dwie walki odbyły się natomiast w muszej.

WYNIKI (według kolejności wag, goście na pierwszym miejscu): **Witt przegrał z Hajduga, Babiasch zremisował z Michulką, Pfeifer przegrał z Potockim, Pomowsky zwyciężył Burzyńskiego, May uległ Mockowi, Bugdan przegrał z Mielczarkiem, Berg pokonał Szulca, Voitl przegrał z Dominczukiem, Hebecker przegrał z Kujda i Motzkus zwyciężył przez ko Domańskiego.**

Szachiści ZSRR prowadzą z Polską 10,5 : 2,5

W drugim dniu międzypaństwowego meczu szachowego ZSRR — Polska szachiści polscy wygrali jedną i zremisowali dwie partie.

Największy sukces odniósł Pytlakowski, zwyciężając po pięknej grze Furmana. Sukcesem jest również remis Dworzyńskiego z arcymistrzem Flohrem. Pół punktu zdobył także rezerwowy reprezentant Polski Szapiro remisując z rezerwowym reprezentantem ZSRR Nikitinem.

Pozostałe partie przyniosły następujące rezultaty: (na pierwszym miejscu szachiści ZSRR): Smyslow wygrał z mistrzem Polski Sliwą, Bronsztein z Adamowskim, Tajmanow z Gawlikowskim, Bolesławski odłożył partię z Tarnowskim, Bondarewski pokonał Gromka, a Korcznoj — Branickiego. Wasiukow odłożył partię z Brzózką.

Tour de France

Po trzecim i ostatnim dniu przerwy uczestnicy „Tour de France" wystartowali w niedzielę do 16 etapu, który prowadził po górzystych szosach w Pirenejach z Aix Les Thormes do Tuluzy. Na 123 kilometrowej trasie najszybszy był Belg van Steenbergen, który pokonał na finiszu czwórkę: Benedetti (Włochy), Poblet (Hiszpania), Ockers (Belgia) i van Est (Holandia). Wszyscy uzyskali czas 2.57,09.

Słobodzian najlepszym szachistą — nauczycielem

W Sopocie zakończył się ogólnopolski turniej szachowy organizowany przez Związek Nauczycielstwa Polskiego. Najlepszym szachistą-nauczycielem okazał się Słobodzian, który zdobył 11 punktów, nie przegrywając ani jednego spotkania. Drugie miejsce zdobył Stefański — 8 punktów, III miejsce Bolesławski — 7,5 punktów.

W turnieju błyskawicznym pierwsze miejsce zdobył Bolesławski przed Słobodzianem.

Z mistrzostw łuczniczych świata

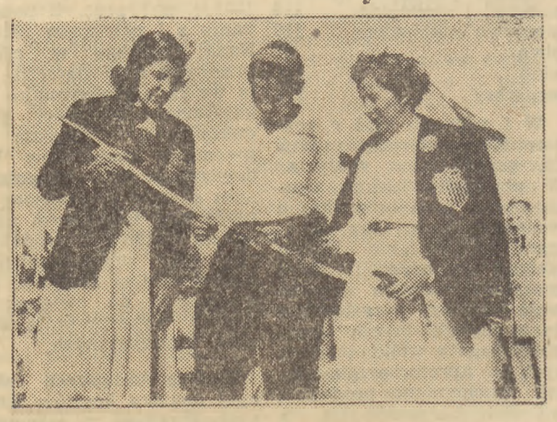

Jak już podawaliśmy na mistrzostwach świata w łucznictwie, które odbyły się w Helsinkach, reprezentantka Polski Katarzyna Wiśniowska została dwukrotną mistrzynią świata.

Na zdjęciu: K. Wiśniowska w otoczeniu zawodniczek amerykańskich: J. i C. Richards.

Fot. — CAF

Budowlana Spółdzielnia Pracy RKU „REMONT" w Tczewie

ul. Jar. Dąbrowskiego 24, tel. 14-78

wykonuje szybko i tanio

usługi remontowo-budowlane

przede wszystkim dla świata pracy, zakładów państwowych i instytucji w zakresie robót:

dekarskich, blacharskich, ciesielskich, murarskich, zduńskich, hydraulicznych, malarskich, szklarskich, szyldziarskich i kamieniarsko-rzeźbiarskich (nagrobki)

Zlecenia na powyższe prace przyjmują również punkty usługowe:

w Pelplinie, ul. Podgórna, tel. 247
w Gniewie, pl. Grunwaldzki 17, tel. 66,
w Tczewie, ul. Rokossowskiego 21,
w Tczewie, ul. Kościuszki 1.

Prace te wykonujemy z materiału własnego i powierzonego. 1742-K

PRACOWNICY POSZUKIWANI

Projektantów-architektów, konstruktorów budowlanych, mostowych, instalacji elektrycznych, instalacji sanitarnych, teletechnicznych oraz stacji i linii kolejowych zatrudni od zaraz Centralne Biuro Studiów i Projektów Kolejowych, Oddział Gdańsk. Zgłoszenia przyjmuje dział kadr, Sopot, aleja Sępia 6/8, od godz. 8—14. 5470-G

15 bednarzy o wysokich kwalifikacjach z wynagrodzeniem akordowym przyjmie natychmiast PPiUR „Arka" w Gdyni. Zgłoszenia przyjmuje dział kadr w Gdyni, ul. Waszyngtona 34/36. 1734-K

Inżynierów, techników na stanowiska kierowników robót zatrudni Zjednoczenie Robót Inżynieryjnych w Sopocie, ul. Stalina 931 (Kamienny Potok). Warunki płacy wg układu zbiorowego w budownictwie. 1722-K

Zarząd Spółdzielni Pracy „Portowianka"

Gdańsk-Brzeźno, ul. Korzeniowskiego

zawiadamia PT Klientów i zainteresowane instytucje, że z dniem 21 lipca 1955 zostaje zmieniony adres dotychczasowej siedziby spółdzielni na:

BIURA: Gdańsk-Narwik, ul. Marynarki Polskiej 12, barak nr 18.
DZIAŁ PRZETWÓRSTWA PIERZA: Gdańsk-Narwik, ul. Marynarki Polskiej 12, barak nr 20.
DZIAŁ KONFEKCJI: Gdańsk-Narwik, ul. Marynarki Polskiej 12, barak nr 1.
PUNKT USŁUGOWY KRAWIECKI: Gdańsk-Nowy Port, ul. Oliwska 37.

Wszelkie zamówienia dotyczące wykonania poduszek, pierzyn itp. oraz usług krawieckich prosimy kierować na nowy adres. 1731-K

BOZM Zespół Młynów Starogard unieważnia zgubiony dowód rejestr. powiatowego marki Genn-Regent nr fabr. 187071, wydany przez PPRN w Starogardzie Gdańskim 2594-P

UNIEWAŻNIA się zagubioną pieczątkę: „Brygadzista nr 3 Przedsiębiorstwa Transportowego Handlu Wewnętrznego Nr 1 w Gdańsku". 5412-G

Wydawca RSW „Prasa" — Redaguje Kolegium — Redakcja: Gdańsk, Targ Drzewny 3/7. Red. Naczelny tel. 315-72. — Redaktor działu listów i interwencji przyjmuje od godz. 10 do 12. — Centrala 350-41 łączy ze wszystkimi działami Redakcja nocna: 335-57. — Administracja: Gdańsk, Targ Drzewny 3/7. — Biuro Ogłoszeń: Gdańsk, Targ Drzewny 3/7, tel. 335-80. — Zamówienia i wpłaty na prenumeratę przyjmują wszystkie urzędy pocztowe oraz listonosze Zamówienia na prenumeratę zakł. przyjmują wszystkie miejscowe oddziały i delegatury Przedsiębiorstwa Upowszechnienia Prasy i Książki „Ruch". — W prenumeracie pocztowej zł 5,—. Druk GZG Gdańsk. Nr zam. 2352 — W-6-948