

Jahrbuch
der
Königl. Preussischen
geologischen
Landesanstalt
und
Bergakademie

Da
1588

1886

D/0-1588c N₃

40



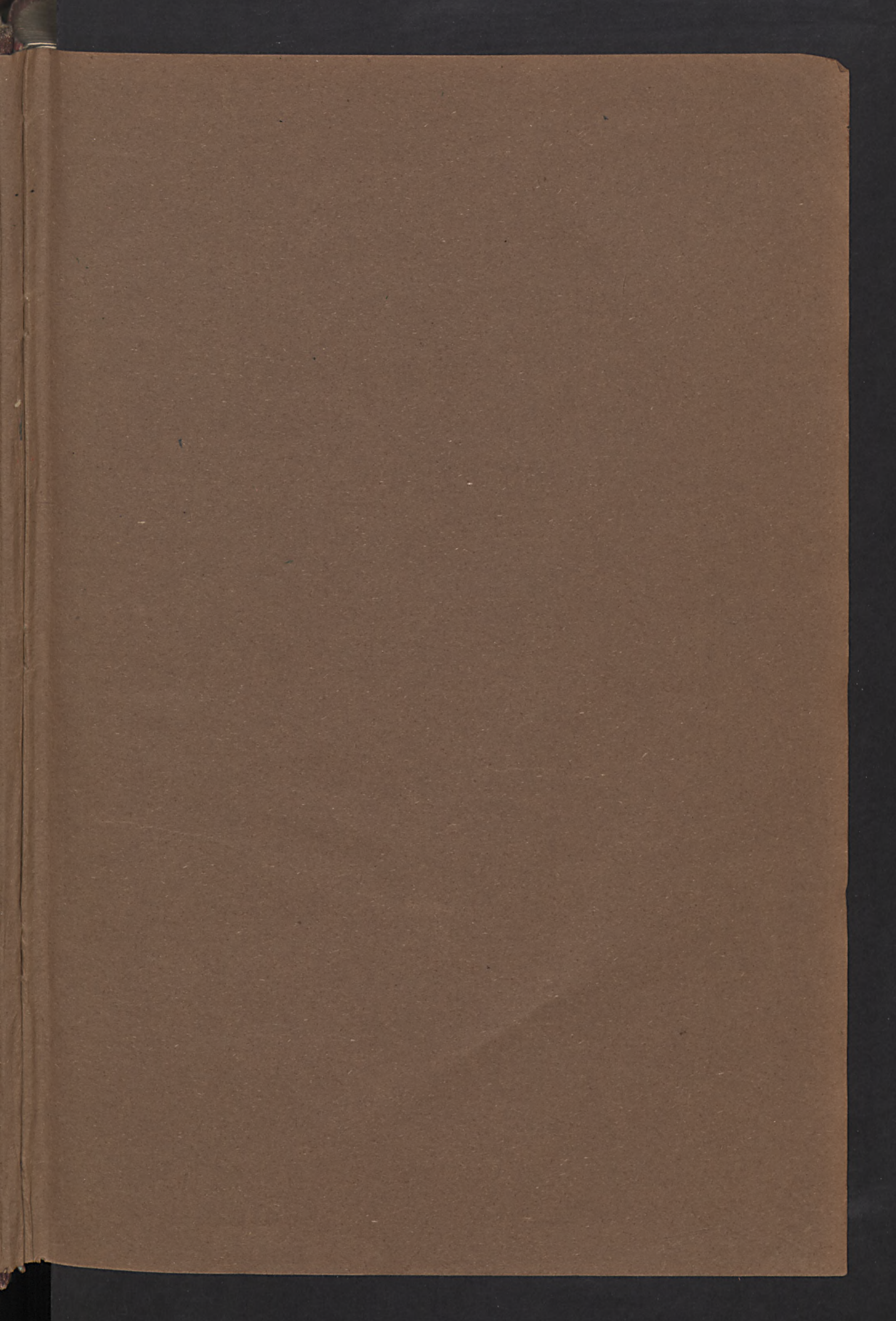

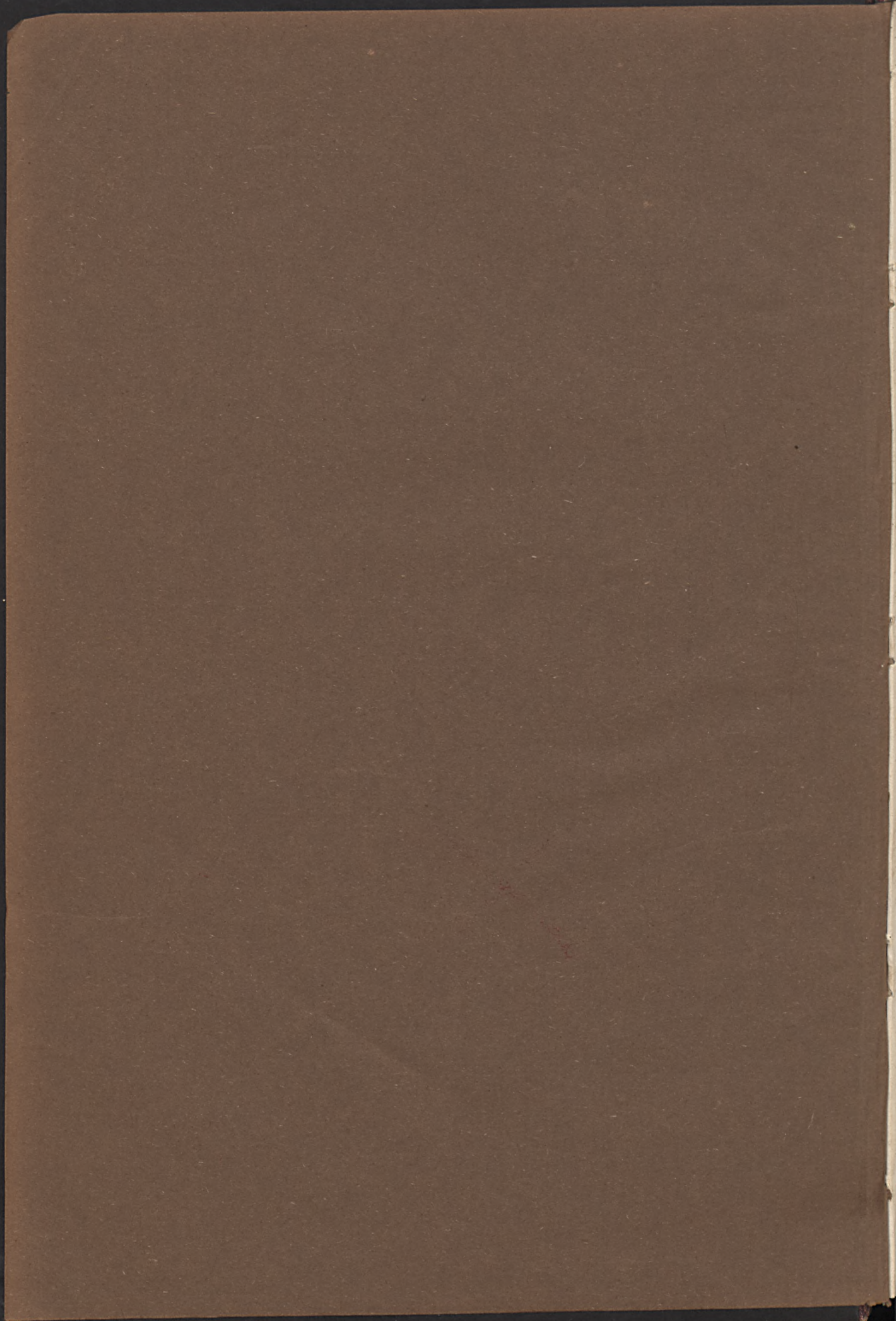

Jahrbuch

der

Königlich Preussischen geologischen
Landesanstalt und Bergakademie

zu

Berlin

für das Jahr

1886.



~~Wpisano do inwentarza
ZAKŁADU GEOLOGII~~

~~Dział B Nr. 76
Dnia 18. X 19 46~~

Berlin.

In Commission bei der SIMON SCHROPP'schen Hof-Landkartenhandlung
(J. H. NEUMANN).

1887.

7



Inhalt.

I.

Mittheilungen aus der Anstalt.

	Seite
1. Bericht über die Thätigkeit der Königl. geologischen Landesanstalt im Jahre 1886	IX
2. Arbeitsplan für die geologische Landesaufnahme im Jahre 1887 . .	XIX
3. Mittheilungen der Mitarbeiter der Königlichen geologischen Landesanstalt über Ergebnisse der Aufnahmen im Jahre 1886	XXV
K. A. LOSSEN: Ueber Aufnahmen auf den Messtischblättern Elbingerode, Wernigerode und Harzburg im nördlichen Mittelharze	XXV
M. KOCH: Ueber Aufnahmen auf den Sectionen Wernigerode und Elbingerode	XXX
v. KOENEN: Ueber Untersuchungen in dem Gebiete westlich des Harzes	XXXVI
J. G. BORNEMANN sen.: Ueber Aufnahmen auf Section Wutha . .	XXXVII
G. BORNEMANN jul.: Ueber Aufnahme der Section Fröttstedt . .	XXXVIII
BEYSCHLAG: Ueber Aufnahmen auf den Blättern Salzung und Altmorschen	XLI
E. ZIMMERMANN: Ueber Aufnahmen auf Section Crawinkel . . .	XLVI
H. LORETZ: Ueber Aufnahmen im Bereiche der Blätter Königsee und Schwarzburg	L
H. PROESCHOLDT: Ueber Aufnahmen und Revisionen der Sectionen Hildburghausen, Dingsleben, Themar und Schwarzza	LIII
K. OEBBEKE: Ueber Aufnahme der Section Neukirchen	LVI
H. GREBE: Ueber die Aufnahmen an der Mosel, Saar und Nahe	LVIII
SCHÜTZ: Ueber Aufnahmen in der Umgegend von Waldenburg .	LXVII
M. SCHOLZ: Ueber Aufnahmen in den Sectionen Brandenburg a. H. und Plaue und über die in der zweiten Hälfte des Sommers 1887 erfolgten Untersuchungen im östlichen Rügen	LXXI
H. GRÜNER: Ueber Aufnahmen auf den Sectionen Percy und Werben	LXXIX

	Seite
A. JENTZSCH: Ueber Aufnahmen in Westpreussen	LXXXIV
R. KLEBS: Ueber Aufnahme der Section Falkenau	LXXXVII
HENRY SCHRÖDER: Ueber die Aufnahme der Section Rössel und des östlichen Theiles der Section Heilige Linde	LXXXVIII
4. Personal-Nachrichten	XCI

II.

Abhandlungen von Mitarbeitern der Königl. geologischen Landesanstalt.

Ueber postglaciale Dislokationen. Von Herrn A. v. KOENEN in Göttingen	1
Bemerkungen über die Fortsetzung des alten Havellaufes vom Schwielow- See und Caniner Luch nach Brandenburg. Von Herrn E. LAUFER in Berlin	19
Weissia bavarica g. n. sp. n., ein neuer Stegocephale aus dem Unteren Rothliegenden. Von Herrn W. BRANCO in Berlin. (Tafel I.)	22
Gebirgsstörungen südwestlich vom Thüringer Wald. Von Herrn H. BÜCKING in Strassburg i. E.	40
Die Kersantite des Unterharzes. Von Herrn MAX KOCH in Berlin. (Tafel II—IV.)	44
Zur Geognosie der Altmark. Unterschiede in den geognostischen Ver- hältnissen derselben gegenüber denen der Mark Brandenburg. Von Herrn G. BERENDT in Berlin	105
Geologische Algenstudien. Von Herrn J. G. BORNEMANN in Eisenach. (Tafel V und VI.)	116
Ueber Deltabildungen am Nordrande des Fläming und über Gehängemoore auf demselben. Von Herrn K. KEILHACK in Berlin	135
Die zonenweise gesteigerte Umwandlung der Gesteine in Ostthüringen. Von den Herren K. TH. LIEBE und E. ZIMMERMANN in Gera	148
Die Zechsteinformation am Kleinen Thüringer Wald bei Bischofsrod. Von Herrn H. PROESCHOLDT in Meiningen	165
Ueber eine Diluvialablagerung bei Themar im Werrathal. Von Dem- selben	170
Ueber die Gneissformation am Ostabfall des Eulengebirges zwischen Langen- bielau und Lampersdorf. Von Herrn E. DATHE in Berlin	176
Ueber das Quartär im südöstlichen Rügen. Von Herrn M. SCHOLZ in Greifswald	203
Ueber alte Elbläufe zwischen Magdeburg und Havelberg. Von Herrn KONRAD KEILHACK in Berlin. (Tafel VII.)	236
Ueber zwei conchylienführende Lössablagerungen nördlich vom Harz. Von Herrn FELIX WAHNSCHAFFE in Berlin	253
Teredo megotara Hanley aus dem Septarienthon von Finkenwalde. Von Herrn TH. EBERT in Berlin. (Tafel VIII, Fig. 1—4.)	259

	Seite
Beitrag zur Kenntniss der tertiären Decapoden Deutschlands. Von Demselben. (Tafel VIII, Fig. 5 — 11 u. IX.)	262
Bemerkungen über das Vorkommen von Granit und verändertem Schiefer im Quellgebiet der Schleuse im Thüringer Walde. Von Herrn H. LORETZ in Berlin	272
Einige Notizen über im Jahre 1886 ausgeführte geognostische Untersuchungen auf dem nordwestlichen Oberharz. Von Herrn A. HALFAR in Berlin	295
Ueber Gervillia Goldfussi von STROMBECK. Von Herrn W. FRANTZEN in Meiningen. (Tafel X.)	307
Geologische Beobachtungen im Gebiete des Messtischblattes Charlottenbrunn (Eulengebirge). Von Herrn W. STAFFE in Weissensee	315
Quarzaugit-Diorit von Lampersdorf in Schlesien. Von Herrn E. DATHE in Berlin	325
Ueber ein durch Zufall in einer Fensterscheibe entstandenes Torsionsspaltennetz. Von Herrn K. A. LOSSEN in Berlin. (Tafel XI und XII.) . .	336

**Abhandlungen von ausserhalb der Geologischen Landesanstalt
stehenden Personen.**

Der Dachberg, ein Vulkan der Rhön. Von Herrn FRITZ RINNE in Göttingen. (Tafel XIII.)	1
--	---

Mitteilungen aus der Anstalt.



1.

Bericht über die Thätigkeit der Königlichen geologischen Landesanstalt im Jahre 1886.

I. Die Aufnahmen im Gebirgslande.

Im nördlichen Mittelharze wurde von dem Landesgeologen 1. Der Harz. Professor Dr. LOSSEN die Kartirung des östlichen und nordöstlichen Theiles des Brockengranit-Massivs und der angrenzenden Schichtgesteine auf den Blättern Elbingerode (G. A. 56; 15)¹⁾ und Wernigerode (G. A. 56; 9), auf letzterem unter Mitwirkung des Bergreferendars Dr. KOCH, fortgesetzt und, einiges petrographische Detail abgerechnet, vollendet. Im Anschluss daran erfolgten einige Controlbegehungen am Nordrande des Gebirges bis Harzburg. Auf Blatt Elbingerode wurde überdies die Abgrenzung des mitteldevonischen Massenkalkes von dem oberdevonischen ausgeführt.

Bergreferendar Dr. KOCH setzte auf Blatt Wernigerode (G. A. 56; 9) die im Vorjahre begonnenen Aufnahmen des hercynischen Schiefergebirges gegen Ilsenburg hin fort und schloss dieselben an diejenigen Professor LOSSEN's auf der Westseite des Blattes an. Auf Blatt Elbingerode (G. A. 56; 15) brachte derselbe die Kartirung des Unteren Wieder Schiefers mit Diabaseinlagerungen im Nordflügel der Elbingeroder Mulde zum Abschluss und nahm dann

¹⁾ (G. A. 56; 15) = Gradabtheilung 56; Blatt 15.

auf Blatt Blankenburg (G. A. 56; 16) südöstlich von Wienrode und südlich der Bode beiderseits des Dambachthales einige Ergänzungen vor.

Im Oberharze wurde von Bergrath Dr. VON GRODDECK in dem südlichen Theile des Blattes Seesen (G. A. 55; 12) das Auftreten und die Verbreitung mächtigerer Thonschieferinlagerungen zwischen den Grauwackenschichten unter detaillirter Aufnahme des Streichens und Fallens untersucht und kartirt. Diese zum Verständniß des Gebirgsbaues dienenden Untersuchungen wurden in beschränktem Umfange auch auf die angrenzenden Blätter Zellerfeld (G. A. 56; 7) und Osterode (G. A. 55; 18) ausgedehnt.

Sekretär HALFAR setzte die Arbeiten zur Kartirung des ihm überwiesenen Theiles des Blattes Zellerfeld (G. A. 56; 7) fort und grenzte in demselben das Mitteldevon von dem Oberdevon ab.

Am Nordrande des Harzes begann Professor Dr. DAMES die Aufnahme des Blattes Halberstadt (G. A. 56; 11) mit der Untersuchung der Kreideformation in der östlichen Hälfte des Blattes, welche nahezu fertiggestellt wurde.

Landesgeologe Dr. WAHNSCHAFFE vollendete in dem Blatte Vienenburg (G. A. 56; 2) und in der südlichen Hälfte des Blattes Osterwieck (G. A. 56; 3) die Untersuchung der Quartärbildungen und die Trennung derselben von den älteren Formationen.

Am Westrande des Harzes begann Dr. EBERT die Aufnahme des Blattes Waake (G. A. 55; 29) und beendete dieselbe in ihrer östlichen Hälfte.

Derselbe führte ferner eine Untersuchung der durch die neue Eisenbahnlinie Seesen-Bockenem entblösten Aufschlüsse aus.

Professor Dr. VON KOENEN setzte die Aufnahmen in den Blättern Gandersheim, Seesen und Osterode (G. A. 55; 11, 12, 18) — in den beiden letzteren innerhalb des Harz-Vorlandes — fort und führte die Kartirung des Blattes Göttingen (G. A. 55, 28) dem Abschlusse nahe.

2. Thüringen.

Im nördlichen Thüringen wurde von Ingenieur FRANTZEN eine theilweise Revision der älteren, VON SEEBACH'schen Aufnahme des Blattes Kreuzburg (G. A. 55; 60) ausgeführt.

Dr. BORNEMANN sen. brachte innerhalb des Blattes Wutha (G. A. 70; 1) die Revision des nördlich des Hörselbaches gelegenen

Gebietes zum Abschluss und nahm weitere Revisionen in dem südlichen Theile des Blattes vor.

Dr. BORNEMANN jun. setzte die Kartirung des Blattes Fröttstedt (G. A. 70; 2) fort.

Im Thüringer Walde führte Landesgeologe Professor Dr. WEISS innerhalb des Blattes Friedrichroda (G. A. 70; 8) eine Revision der Darstellung der Diluvialbildungen im nordöstlichen Theile des Blattes, sowie eine speciellere Gliederung des Muschelkalkes aus.

Bezirksgeologe Dr. BEYSLAG begann die Revision und theilweise Ergänzung der Aufnahme des Blattes Salungen (G. A. 69; 12).

Professor Dr. BAUER revidirte in dem Blatte Ohrdruf (G. A. 70; 9) den Anschluss an das westlich angrenzende Blatt Friedrichroda bezüglich der Gliederung des Buntsandsteins und des Zechsteins.

Professor Dr. VON FRITSCH brachte die Revision der Blätter Suhl und Schleusingen (G. A. 70; 21, 27), sowie des ihm überwiesenen nordöstlichen Theiles des Blattes Tambach (G. A. 70; 14) zum definitiven Abschluss.

Professor Dr. BÜCKING vollendete die Kartirung der von ihm bearbeiteten Antheile der Blätter Schmalkalden und Tambach, (G. A. 70; 13, 14).

Dr. ZIMMERMANN begann die Kartirung des Blattes Crawinkel (G. A. 70; 15), dessen östliche Hälfte fast ganz fertiggestellt wurde.

Im südlichen und südöstlichen Thüringen beendete Dr. PROESCHOLDT die Revision des Blattes Themar (G. A. 70; 26) und des ihm übertragenen Antheils des Blattes Schwarzza (G. A. 70; 20) bis auf eine Grenzberichtigung zwischen den Blättern Themar und Schleusingen. Die Revision der Blätter Dingsleben und Hildburghausen (G. A. 70; 32, 33) wurde von demselben fortgesetzt und die Kartirung des nördlichen Theiles des Blattes Rodach (G. A. 70; 39) in Angriff genommen.

Landesgeologe Dr. LORETZ schloss die Kartirung des Blattes Masserberg (G. A. 70; 28) ab und begann die Aufnahme der Blätter Schwarzburg und Königssee (G. A. 70; 24, 23). Derselbe führte

ferner Begehungen des westlich angrenzenden Blattes Ilmenau (G. A. 70; 22) aus behufs der Sammlung von Material für die Erläuterung zu diesem von dem vorstorbenen Professor Dr. E. E. SCHMID bearbeiteten Blatte.

Professor Dr. LIEBE vollendete unter Beihülfe des Dr. ZIMMERMANN die Aufnahme des Blattes Liebengrün (G. A. 71; 26) und führte die Bearbeitung der Blätter Lobenstein (G. A. 71; 32), Schönbach (G. A. 71; 29) und Greiz (G. A. 71; 18) weiter. Die Kartirung des Blattes Saalfeld (G. A. 71; 13) wurde von demselben einer Schlussrevision unterzogen.

Dr. ZIMMERMANN setzte die Aufnahme des Blattes Lehesten (G. A. 71; 25) unter der Leitung des Professors Dr. LIEBE fort.

3. Die Provinz
Hessen-Nassau.

Im Regierungsbezirk Cassel wurde von Professor Dr. KAYSER die Untersuchung der Umgebung von Marburg in den Blättern Wetter, Marburg, Kirchheim und Nieder-Weimar (G. A. 68; 3, 9, 10, 15) in Angriff genommen und das Blatt Marburg zum grösseren Theile kartirt.

Bezirksgeologe Dr. BEYSLAG beendete die Aufnahme des Blattes Altmorschen (G. A. 55; 56) bis auf eine Schlussrevision.

Professor Dr. OEBBEKE führte die Aufnahme des Blattes Neukirchen (G. A. 69; 7) dem Abschlusse nahe.

Professor Dr. BAUER brachte die Kartirung des Blattes Tann (G. A. 69; 23) zum Abschlusse.

Ingenieur FRANTZEN führte eine genaue Untersuchung der Eisenbahnlinie Fulda-Tann-Hilders bezüglich der Tunnelbauten aus.

Im Regierungsbezirk Wiesbaden vollendete Professor Dr. KAYSER die Aufnahme des Blattes Niederlahnstein (Coblenz) (G. A. 67; 33). Derselbe begann darauf die Aufnahme der Blätter Dillenburg, Herborn, Tringenstein und Ballersbach (G. A. 67; 18, 24, G. A. 68; 13, 19).

Dr. ANGELBIS schloss die Kartirung des Blattes Dachshausen (G. A. 67; 45) ab und begann diejenige der Blätter St. Goarshausen und Algenroth (G. A. 67; 51, 52), welche gleichfalls fertiggestellt wurde.

4. Die Rhein-
provinz.

Landesgeologe GREBE vollendete die Aufnahme der Blätter Treis a. d. Mosel und Zell (G. A. 66; 54, 60) und revidirte unter

Zugrundelegung der neuen Messtischblattaufnahme das Blatt Trier (G. A. 80; 14). Demnächst führte er die Schlussrevision der Blätter Buhlenberg, Birkenfeld, Nohfelden, Freisen, Ottweiler und St. Wendel (G. A. 80; 23, 24, 29, 30, 35, 36) aus. Ausserdem wurde von demselben eine durchgreifende Revision der Blätter Perl, Merzig und Grosshemmersdorf (G. A. 80; 31, 32, 33) auf neuer topographischer Grundlage behufs der Verbindung des Preussischen Antheils dieser Blätter mit dem Elsass-Lothringischen bewirkt.

Im Gneissgebiet des Eulengebirges setzte Dr. DATHE die Aufnahme des Blattes Langenbielau (G. A. 76; 20) fort und beendete die Kartirung des von Gneiss und Diluvium eingenommenen südöstlichen Theiles desselben. 5. Die Provinz Schlesien.

Bergrath SCHÜTZE bearbeitete das Blatt Waldenburg (G. A. 75; 18).

II. Die Aufnahmen im Flachlande

unter besonderer Berücksichtigung der agronomischen Verhältnisse.

Landesgeologe Professor Dr. BERENDT kartirte in der durch Revisionstouren in den übrigen Arbeitsgebieten des Flachlandes nicht in Anspruch genommenen Zeit mit Hülfe des Culturtechnikers WÖLFER das Blatt Gross-Schoenebeck (G. A. 45; 2) und stellte die angrenzenden Blätter Joachimsthal, Ruhlsdorf und Eberswalde druckfertig (G. A. 45; 3, 8, 9). 6. Ucker-märkisches Arbeitsgebiet.

Landesgeologe Dr. LAUFER begann und vollendete die Aufnahme des Blattes Lehnin (G. A. 44; 39) und ging demnächst auf Blatt Gross-Kreuz über (G. A. 44; 33). 7. Havel-ländisches Arbeitsgebiet.

Prof. Dr. SCHOLZ bearbeitete mit Hülfe des Culturtechnikers BALDUS das Blatt Plaue (G. A. 44; 31) und begann nach dessen Vollendung die Aufnahme des Blattes Brandenburg (G. A. 44; 32).

Bezirksgeologe Dr. KEILHACK, welcher mit der Unterweisung der neu eingetretenen Culturtechniker TÖLLNER, BLÜTHNER und HÜBINGER beauftragt war, führte unter deren Mitwirkung die Aufnahme der Blätter Genthin, Schlagenthin, Parchen und Theesen (G. A. 43; 35, 36, 41, 47) aus.

Professor Dr. GRUNER beendete mit Hilfe des Culturtechnikers FISCHER die Blätter Werben und Parey (G. A. 43; 10, 40) und begann die Kartirung des Blattes Wilsnack (G. A. 43; 4).

Landesgeologe Dr. WAHNSCHAFFE führte die Aufnahme des Blattes Havelberg aus (G. A. 43; 11).

Bezirksgeologe Dr. KLOCKMANN kartirte die Blätter Fehrbellin und Neu-Ruppin (G. A. 44; 9, 3).

8. Insel Rügen Professor Dr. SCHOLZ begann die Aufnahme der Insel Rügen mit der Kartirung der Halbinseln Jasmund und Mönchguth, welche sich über die Blätter Sagard-Tipperort, Lubkow, Vilminitz, Middelhagen, Zicker'sches Höwt und Gross-Zicker (G. A. 11; 26—27, 32, 38, 39, 44, 45) erstrecken. Die jenen Halbinseln angehörenden Theile der genannten Blätter wurden fertiggestellt.

9. Westpreussen. Dr. JENTZSCH beendete zunächst das Blatt Münsterwalde (G. A. 33; 15) und eröffnete darauf die Bearbeitung des Blattes Gross-Krebs (G. A. 33; 17), dessen südwestlicher Theil untersucht wurde.

10. Ostpreussen. Dr. KLEBS begann und vollendete die Aufnahme des Blattes Falkenau (G. A. 18; 46).

Dr. SCHROEDER begann die Aufnahme des Blattes Rössel (G. A. 18; 59) und ging nach Abschluss derselben auf das Blatt Heiligelinde (G. A. 18; 60) über, dessen westliche Seite zunächst bearbeitet wurde.

Dr. NOETLING setzte die Aufnahme des Blattes Bischofstein (G. A. 18; 58) fort.

Stand der
Publikationen.

Im Laufe des Jahres sind zur Publikation gelangt:

A. Karten.

1. Lieferung XXIII, enthaltend die Blätter Witzenhausen, Ermschwerd, Grossalmerode, Allendorf	4 Blätter.
2. Lieferung XXXI, enthaltend die Blätter Limburg, Eisenbach, Kettenbach, Idstein, Feldberg	5 »
	zusammen 9 Blätter.
Es waren früher publicirt	164 »
Mithin sind im Ganzen publicirt	173 Blätter.

Was den Stand der noch nicht publicirten Kartenarbeiten betrifft, so ist derselbe gegenwärtig folgender:

1. In der lithographischen Ausführung sind ausserdem noch beendete die Gegend

von Calbe	6 Blätter.
» Schillingen, Hermeskeil etc.	6 »
» Lindow, Wustrow etc.	6 »

zusammen 18 Blätter.

Die Publicirung dieser 18 Blätter wird binnen Kurzem (nach Beendigung der bereits im Druck stehenden Erläuterungen hierzu) erfolgen.

2. In der lithographischen Ausführung begriffen sind 56 Blätter.
3. In der geologischen Aufnahme fertig, jedoch noch nicht zur Publikation in Lieferungen abgeschlossen 107 »
4. In der geologischen Bearbeitung begriffen 114 »

Summa 295 Blätter.

Einschliesslich der publicirten Blätter in der Anzahl von 173 »
sind demnach im Ganzen bisher zur Untersuchung gelangt 468 Blätter.

B. Abhandlungen und Jahrbuch.

1. Band VII, Heft 2. Die bisherigen Aufschlüsse des märkisch-pommerschen Tertiärs und ihre Uebereinstimmung mit den Tiefbohrergebnissen dieser Gegend von Professor Dr. G. BERENDT. Mit 2 Tafeln und 2 Profilen im Text.
2. Band VIII, Heft 1. Geologische Uebersichtskarte der Umgegend von Berlin im Maassstabe 1:100000 mit einer geognostischen Beschreibung der Umgegend von Berlin von G. BERENDT und W. DAMES unter Mitwirkung von F. KLOCKMANN.

3. Jahrbuch der Königl. Preuss. geol. Landesanstalt und Bergakademie für 1885. XCV und 486 Seiten Text und 18 Tafeln.
4. Geologische Karte von der Umgegend von Thale 1:25 000.
5. Geologische Karte der Stadt Berlin im Maassstabe 1:15 000.

Debit der
Publikationen.

Nach dem Berichte für das Jahr 1885 betrug die Gesamtzahl der im Handel debitirten Kartenblätter . . 16 934 Blätter.

Im Jahre 1886 wurden verkauft:

von Lieferung I, Gegend von Nordhausen . .	2 Bl.
» » II, » » Jena	21 »
» » III, » » Bleicherode . .	5 »
» » IV, » » Erfurt	8 »
» » VI, » » Saarbrücken	
	I. Theil . . 8 »
» » VII, » » II. »	5 »
» » VIII, » » Riechelsdorf . .	10 »
» » IX, » des Kyffhäusers . .	33 »
» » X, » von Saarburg	15 »
» » XI, » » Berlin Nordwesten	
	(Nauen etc.) . 16 »
» » XII, » » Naumburg a. S. . .	23 »
» » XIII, » » Gera	19 »
» » XIV, » » Berlin Nordwesten	
	(Spandau etc.) 16 »
» » XV, » » Wiesbaden	46 »
» » XVI, » » Mansfeld	22 »
» » XVII, » » Triptis-Neustadt	10 »
» » XVIII, » » Eisleben	8 »
» » XX, » » Berlin Süden	
	(Teltow etc.) . 39 »
» » XXI, » » Frankfurt a. M. . .	19 »
» » XXII, » » Berlin Südwesten	
	(Potsdam etc.) 19 »
» » XXIII, » » Grossalmerode . .	188 »

532 Blätter.

Latus 17 466 Blätter.

Transport 17 466 Blätter.

von Lief. XXIV, Gegend v. Tennstedt . . .	2 Bl.
» » XXV, » » Mühlhausen . . .	9 »
» » XXVI, » » Berlin Südosten (Cöpenick etc.)	33 »
» » XXVII, » » Lauterberg a. Harz	81 »
» » XXIX, » » Berlin Nordosten	45 »
» » XXX, » » Eisfeld in Thür.	60 »
» » XXXI, » » Limburg . . .	283 »

513 »

so dass im Ganzen durch den Verkauf debitirt sind: 17 979 Blätter.

Von den sonstigen Publikationen sind verkauft worden:

Abhandlungen.

Band II, Heft 2. (ORTH, Rüdersdorf und Umgegend)	4 Exempl.
» » » 3. (BERENDT, Der Nordwesten Berlins)	11 »
» III, » 2. (LAUFER und WAHNSCHAFFE, Untersuchungen des Bodens der Umgegend von Berlin)	5 »
» » » 3. (MEYN, Schleswig-Holstein)	3 »
» IV, » 4. (SPEYER, Bivalven des Casseler Tertiär)	13 »
» V, » 3. (LAUFER, Die Werder'schen Weinberge)	32 »
» » » 4. (LIEBE, Ost-Thüringen)	2 »
» VI, » 1. (BEUSHAUSEN, Spiriferen-Sandstein)	1 »
» » » 2. (BLANKENHORN, Die Trias der Eifel)	4 »
» VII, » 2. (BERENDT, Märkisch-Pommersches Tertiär)	16 »
» VIII, » 1. (Geologische Karte von Berlin)	41 »

Ferner:

Jahrbuch für 1882	2 Exempl.
» » 1884	14 »
» » 1885	6 »

Jahrbuch 1886.

b

Weiss, Flora der Steinkohlenformation	23	Exempl.
Geologische Uebersichtskarte des Harzgebirges	15	»
Höhenschichtenkarte des Harzgebirges	2	»
Karte der Umgegend von Thale	67	»
Geologische Karte der Stadt Berlin	96	»

2.

Arbeitsplan
für die geologische Landesaufnahme
im Jahre 1887.

I. Im Harz und seiner Umgebung.

1. Im Mittelharze wird Professor Dr. LOSSEN in Gemeinschaft mit Bergreferendar Dr. KOCH die erforderlichen Abschlussarbeiten in dem östlichen und nordöstlichen Theile des Brockenmassivs und dem anschliessenden Contacthufe auf den Blättern Elbingerode und Wernigerode (G. A. 56; 15, 9)¹⁾ ausführen. Im Zusammenhang damit wird derselbe einige Controlbegehungen auf den geologisch entsprechenden Antheilen der Blätter St. Andreasberg und Zellerfeld (G. A. 56; 14, 7) vornehmen.

Demnächst wird derselbe die Aufnahme des Blattes Harzburg (G. A. 56; 8) weiter führen.

Bergreferendar Dr. KOCH wird auf dem Blatt Harzburg das Schiefergebirge beiderseits der Ecker und nördlich des Granits bis zum Radau-Thale kartiren und alsdann die Umgebung des Forsthauses Torfhaus oder das metamorphische Schiefergebirge im mittleren Laufe der Ecker, je nach den bis dahin erzielten Resultaten nach Anweisung des Professors Dr. LOSSEN in Angriff nehmen.

2. Im Westharze wird Bergrath Dr. VON GRODDECK die Revision der von ihm bearbeiteten Blätter über den Oberharz weiterführen.

¹⁾ G. A. 56; 15, 9) = Gradabtheilung 56; Blatt 15 und 9.

3. Sekretär HALFAR wird nach Abschliessung der Kartirung des nordwestlichen Theiles von Blatt Zellerfeld die Ausbeutung eines Vorkommens von Versteinerungen im Thale der grossen Schacht bei Riefensbeek bewirken und weitere Vorkommnisse in dieser Gegend aufzufinden suchen.

4. Nördlich des Harzes wird Professor Dr. DAMES die Aufnahme des Blattes Halberstadt (G. A. 56; 11) durch Bearbeitung der westlichen Hälfte zum Abschluss bringen.

5. Landesgeologe Dr. WAHNSCHAFFE wird die Kartirung des Blattes Osterwieck in dessen nordöstlichem Theile ausführen.

6. Am Westrande des Harzes wird Professor Dr. VON KOENEN die Arbeiten in dem Gebiete zwischen Seesen und Göttingen sowie in der Umgebung letzterer Stadt fortsetzen.

7. Dr. EBERT wird in diesem Gebiete das von ihm begonnene Blatt Waake (G. A. 55; 29) fertig bearbeiten.

II. Im nördlichen Thüringen.

1. Dr. MEYER wird die Bearbeitung der Blätter Heiligenstadt, Dingelstedt, Lengenfeld und Kella (des letzteren in der östlichen Hälfte) (G. A. 55; 29, 30, 35, 36) beginnen.

2. Dr. BORNEMANN jun. wird die Kartirung des Blattes Fröttstedt (G. A. 70; 3) zum Abschluss bringen.

Professor Dr. VON FRITSCH wird die Revision der Blätter Halle, Gröbers, Merseburg, Kötschau, Weissenfels und Lützen (G. A. 57; 34, 35, 40, 41, 46, 47) zu vollenden suchen.

III. Im Thüringer Walde und seiner Umgebung.

1. Bezirksgeologe Dr. BEYSLAG wird die im Vorjahre begonnene Ergänzung der Blätter Eisenach und Salzungen (G. A. 69; 6, 12) weiterführen und zum Abschluss zu bringen suchen.

2. Professor Dr. WEISS wird die zur Publikation der Blätter Brotterode und Friedrichsrode (G. A. 70; 7, 8) noch erforderlichen Schlussrevisionen vornehmen und demnächst die für Vorbereitung

einer Uebersichtskarte des Thüringer Waldes anzustellenden Begehungen und Untersuchungen ausführen.

3. Professor Dr. BÜCKING wird die Ueberarbeitung des nördlichen Theiles des Blattes Schmalkalden (G. A. 70; 13) ausführen.

4. Professor Dr. VON FRITSCH wird die für die Bearbeitung der Erläuterungen zu den Blättern Suhl, Schleusingen und Tambach (G. A. 70; 22, 23, 15) erforderlichen Begehungen vornehmen.

5. Dr. ZIMMERMANN wird die Aufnahme des Blattes Crawinkel (G. A. 70; 15) und die Revision des Blattes Plaue (G. A. 70; 16) zu Ende führen und demnächst eine Revision des Blattes Stadt Ilm (G. A. 70; 17) bewirken.

6. Landesgeologe Dr. LORETZ wird die Revision des Blattes Ilmenau und die Aufnahme der Blätter Königssee und Schwarzburg (G. A. 70; 22, 23, 24) zum Abschluss bringen und den etwa noch verbleibenden Theil der Aufnahmezeit auf die Kartirung der Blätter Oeslau und Steinach (G. A. 70; 47, 48) verwenden.

7. Hofrath Professor Dr. LIEBE wird die Aufnahme der Blätter Waltersdorf, Naitschau, Greiz und Schönbach (G. A. 71; 18, 23, 24, 29) fortsetzen und in Gemeinschaft mit Dr. ZIMMERMANN die Bearbeitung der Blätter Lehesten und Lobenstein (G. A. 71; 25, 26) weiterführen.

8. Dr. PROESCHOLDT wird die Revision der Blätter Dingsleben und Hildburghausen (G. A. 70; 32, 33) abschliessen und die Aufnahme des nördlichen Theils des Blattes Rodach (G. A. 70; 39), sowie des Meiningen'schen Antheils des Blattes Mendhausen (G. A. 70; 37) fertig zu stellen suchen.

IV. Im Regierungsbezirk Cassel.

1. Dr. BEYSLAG wird die ersten Orientirungen für die Aufnahme der Blätter Wilhelmshöhe, Cassel, Besse und Oberkaufungen (G. A. 55; 37, 38, 43, 44) ausführen und demnächst nach Vornahme einer letzten Revision der Blätter Melsungen und Alt-

morschen (G. A. 55; 50, 56) die Kartirung des Blattes Ludwigseck (G. A. 69; 2) beginnen.

2. Professor Dr. OEBBEKE wird nach einer Schlussrevision des Blattes Niederaula und Beendigung der Aufnahme des Blattes Neunkirchen diejenige des Blattes Schwarzenborn in Angriff nehmen (G. A. 69; 8, 7, 1).

3. Professor Dr. BÜCKING wird die von ihm begonnene Aufnahme der Blätter Neuswarts, Kleinsassen, Hilders und Gersfeld (G. A. 69; 22, 28, 29, 34) weiterführen.

4. Professor Dr. KAYSER wird die Aufnahme der Umgebung von Marburg in den Blättern Wetter, Marburg, Kirchheim und Niederweimar (G. A. 68; 3, 9, 10, 15) fortsetzen.

5. Ingenieur FRANTZEN wird die Aufnahme der Blätter Salzmünster und Altengronau (G. A. 69; 43, 44) — des letzteren in dem Preussischen Antheil — bewirken.

V. Im Regierungsbezirk Wiesbaden.

Professor Dr. KAYSER wird die Aufnahme der Blätter Dillenburg, Herborn, Tringenstein und Ballersbach (G. A. 67; 18, 24. G. A. 68; 13, 19) fortsetzen.

VI. In der Rheinprovinz.

Landesgeologe GREBE wird zunächst eine Revision des Preussischen Antheils der Blätter Ittersdorf, Bouss, Saarbrücken, Lautersbach, Emmersweiler und Hanweiler (G. A. 80; 44, 45, 46, 51, 52, 53) unter Zugrundelegung der neuen Messtischblattaufnahmen behufs der Verbindung mit den Lothringischen Antheilen dieser Blätter ausführen. Demnächst wird derselbe, gleichfalls unter Zugrundelegung der neuen topographischen Grundlagen, die Revision der Blätter Pfalzel, Beuren, Morscheid und Oberstein (G. A. 80; 15, 16, 17, 18) und ferner des Anschlusses zwischen den Preussischen und Bayerischen Aufnahmen in den Blättern Freisen und St. Wendel (G. A. 80; 30, 36) vornehmen.

VII. In der Provinz Schlesien.

1. Bezirksgeologe Dr. DATHE wird die Aufnahmearbeiten in den Blättern Rudolfswaldau, Langenbielau, Neurode und Frankenstein

fortsetzen (G. A. 76; 19, 20, 26, 27) und innerhalb derselben zunächst die Darstellung der Gneiss-Formation in den erstgenannten drei Blättern zum Abschluss bringen.

2. Dr. STAPFF wird die Kartirung der Blätter Schweidnitz und Charlottenbrunn (G. A. 76; 7, 13) weiterführen.

3. Bergrath SCHÜTZE wird die Aufnahme des Blattes Waldenburg revidiren und diejenige des Blattes Landeshut beginnen (G. A. 75; 18, 17).

VIII. Im Aufnahmegebiet des Flachlandes.

a) Uckermärkisches Arbeitsgebiet.

Landesgeologe Professor Dr. BERENDT wird in der durch Revisionsreisen in die anderen Gebiete des Flachlandes nicht in Anspruch genommenen Zeit mit Hülfe des Culturtechnikers WÖLFER und zeitweise des Culturtechnikers BALDUS die Aufnahme der Blätter Templin, Gollin und Ringenwalde (G. A. 28; 50, 56, 57) in Angriff nehmen.

Landesgeologe Dr. WAHNSCHAFFE wird mit Hülfe des Culturtechnikers BLÜTHNER die Messtischblätter Boitzenburg, Hindenburg und Gerswalde (G. A. 28; 44, 45, 51) bearbeiten.

b) Havelländisches Arbeitsgebiet.

α. Südlicher Theil.

Professor Dr. SCHOLZ wird die Schlussrevision des Blattes Burg (G. A. 43; 46) ausführen, sowie das begonnene Blatt Brandenburg (G. A. 44; 32) mit Hülfe des Culturtechnikers BALDUS fertig stellen und demnächst die Aufnahme der Insel Rügen fortsetzen (s. unten).

Bezirksgeologe Dr. KEILHACK wird die Aufnahme der Blätter Götting, Glienicke, Golzow und Damelang (G. A. 44; 38, 43, 44, 45) ausführen und hierbei zugleich die Ausbildung der drei neu eingetretenen Culturtechniker POHLITZ, GOSSNER und HERBERGER bewirken.

Landesgeologe Dr. LAUFER wird das begonnene Blatt Gross-Kreutz zum Abschluss bringen und demnächst mit Unterstützung

des Dr. BEUSHAUSEN die Aufnahmen der Blätter Gross-Wusterwitz (G. A. 44; 37) im südlichen und Kyritz (G. A. 44; 1) im nördlichen Theile des Aufnahmegebietes bewirken.

β. Nördlicher Theil.

Professor Dr. GRUNER wird mit Hilfe der Culturtechniker TÖLLNER und HÜBINGER die begonnene Aufnahme des Blattes Wilsnack (G. A. 43; 4) fortsetzen und demnächst diejenige der Blätter Glöwen und Demertin (G. A. 43; 5, 6) ausführen.

Bezirksgeologe Dr. KLOCKMANN wird mit zeitweiliger Hilfeleistung des Culturtechnikers BLÜTHNER die Blätter Tramnitz, Wusterhausen und Wildberg (G. A. 44; 2, 7, 8) bearbeiten.

c) Insel Rügen.

Professor Dr. SCHOLZ wird die Aufnahme zwischen Jasmund und Mönchgut durch Fertigstellung der Blätter Lubkow und Vilmnitz (G. A. 11; 32, 38) fortsetzen und sodann die Blätter Bergen und Putbus (G. A. 11; 31, 37) in Angriff nehmen.

d) Westpreussen.

Dr. JENTZSCH wird die Aufnahme der Blätter Pestlin, Radau, Gross-Krebs und Riesenburg (G. A. 33; 11, 12, 17, 18) fortsetzen.

e) Ostpreussen.

Dr. KLEBS wird die Aufnahme der Blätter Schippenbeil, Gross-Schwansfeld und Langheim (G. A. 18; 47, 52, 53) fortführen.

Dr. SCHRÖDER wird die Uebearbeitung und Vollendung des Blattes Bischofstein (G. A. 18; 58) ausführen, sodann Blatt Heiligelinde (G. A. 18; 60) fertigstellen und schliesslich eine Vorbereitung der 4 südlich an seine bisherigen Aufnahmen stossenden Blätter der Gegend von Sensburg unternehmen.

3.

Mittheilungen
der Mitarbeiter der Königlichen geologischen
Landesanstalt über Ergebnisse der Aufnahmen im
Jahre 1886.

Mittheilung des Herrn K. A. LOSSEN über Aufnahmen auf den Messtischblättern Elbingerode, Wernigerode und Harzburg im nördlichen Mittelharze.

Im Gebiete des Mittel- und Oberdevons der Elbingeroder Mulde lag die schwierige Aufgabe vor, die Westgrenze des Rübeländer Massenkalks (des unteren Oberdevons in der Korallen-, Hydrozoen- und Brachiopoden-Facies des Iberger Kalks) gegen den Elbingeroder Massenkalk (Stringocephalenkalk) zu ziehen. Während im N, S und O der Rübeländer Kalk, wie im vorjährigen Berichte (dieses Jahrb. für 1885, S. 206 ff.) dargethan wurde, durch Störungslinien verschiedener Art begrenzt wird, lässt sich gegen W kein Nachweis für eine solche Begrenzungsweise erbringen. Das Fehlen der anderwärts zwischen dem mittel- und dem oberdevonischen Massenkalk auftretenden Eruptivdecken nebst zugehörigen Tuffen südlich und südsüdöstlich von Elbingerode kann vielmehr nur auf eine ursprüngliche Raumeinschränkung dieser abnormen Formationsglieder gedeutet werden. Dafür spricht das allmähliche Auskeilen dieser Eruptivmassen südwestwärts von dem Profil des Elbingeroder Mühlenthal, so zwar, dass von den in diesem Profil nach dem angezogenen Berichte unter-

schiedenen einzelnen Eruptivgliedern in dem hinteren Theile des Mühlenthaler Stollens, in der Hauptpinge des Grossen Grabens und den nächstliegenden Nebenpingen nur mehr das unterste Stratum, der Quarz-Keratophyr mit dem zugehörigen Eisenerz, direct unter dem Oberdevonkalk ansteht. Noch weiter gegen SW keilt auch dieses unterste Eruptivstratum aus, woraus sich dann das Ausheben der Oberdevon-Kalkmulde im Mitteldevonkalk zu beiden Seiten des von Elbingerode südwärts gegen das Hainholz führenden Fahrwegs von selbst ergibt. Zugleich aber folgt aus diesem räumlichen Verhalten, dass die südwestwärts von Elbingerode über den Kleinen und Grossen Hornberg und von da weiter gegen Rothenhütte einerseits, andererseits gegen die Ausmündung des Wormke-Thals bei Mandelholz ausgedehnten Eruptiv- und Tuff-Decken eine besondere Special-Mulde im Stringocephalenkalk erfüllen.

Ist also die Ausdehnung des Iberger Kalks, welche F. A. ROEMER auf das Blatt Wernigerode der PREDIGER'schen Harz-karte (1 : 50000) eingetragen hatte, durch die 1867 und 1868 von Herrn BEYRICH vorläufig ausgeführten Untersuchungen (Vgl. Zeitschrift der deutschen geologischen Gesellschaft 1868, Bd. XX, S. 216) schon sehr wesentlich beschränkt worden, so müssen die Grenzen derselben nach den diesjährigen Aufnahmen noch mehr eingeengt werden. Fast aller Kalk, welcher auf der geognostischen Uebersichtskarte des Harzes westlich des obengedachten Fahrwegs von Elbingerode nach dem Hainholze als Iberger angegeben worden ist, gehört dem an Gasteropoden und Stringocephalen reichen¹⁾ oberen Stringocephalenkalk an.

Petrographische Unterschiede lassen sich zur Abgrenzung der beiden auf ungefähr eine halbstündige Wegelänge sich berührenden und bei flachwelliger Lagerung zungenartig in einander greifenden Kalkbildungen nur unsicher verwerthen. Im Allgemeinen ist der Oberdevonkalk wohl überhaupt, wie namentlich in dieser Grenzregion lichter von Farbe, weissgrau, und mehr späthigkörnig, als der obere Stringocephalenkalk, der oft schwärzlich blau-

¹⁾ Vgl. dieses Jahrb. für 1884. 1885, S. 83.

grau, dabei feinkörniger bis dicht und splittriger, »glasiger«, wie der Volksmund sagt, erscheint und dadurch die weissen grobspäthigen Durchschnitte durch die Gehäuse von *Stringocephalus*, *Pleurotomaria*, *Makrocheilus*, *Murchisonia* etc. oft scharf hervortreten lässt, noch öfter leider weisse Kalkspathadern. Der Hauptsache nach bleibt aber der Nachweis der Leitversteinerungen das einzige sichere Mittel zur Unterscheidung der beiden Massenkalk.

Da die *Phillipsastraea*- (*Acervularia*)-Arten, *Rhynchonella cuboides* oder *pugnus* im Rübeler Oberdevonkalk keineswegs gleichmässig vertheilt sind, jedenfalls aber nicht häufig gefunden werden, so ist man vielmehr darauf angewiesen, die eben genannten Leitpetrefacten des Stringocephalenkalks zu verwerthen, während die grosse Anzahl von Korallen und Stromatoporiden, die beiden Kalkformationen in den gleichen oder sehr nahe verwandten Species gemeinsam sind, nur allzu oft unbenutzt bleiben müssen. Zu der letzteren Gruppe gehört auch die örtlich massenhaft auftretende baumförmige Stromatoporide *Amphipora*, welche man im rheinischen Schiefergebirge besonders gegen die obere Grenze des Stringocephalenkalks hin beobachtet hat, die hier aber über dies Niveau hinaus im Rübeler Oberdevonkalk häufig erscheint. So fand Herr Dr. FRECH, welcher den Berichtstatter einige Tage auf seinen Excursionen begleitet und demselben in dankenswerther Weise seine genaue Kenntniss der Versteinerungen nutzbar gemacht hat, zuerst *Amphipora* südwestlich von der Christinenklippe auf der Nordseite des Schieferbergs nördlich der grossen Ueberschiebungskluft, die den Oberdevonkalk im S über Tag begrenzt, zusammen mit *Favosites cristata*, *Cyathophyllum caespitosum*, *Endophyllum priscum* und massigen Stromatoporiden; etwas weiter südwestlich, dem Hahnenkamm gegenüber, wurde dann auch *Phillipsastraea ananas* GOLDF. spec. gesammelt. Auch anderwärts auf dem Bodenberg tritt *Amphipora* im Iberger Kalk auf, so in der Umgebung der Pinge des Grossen Grabens und in dem Kalkstein des aus dem Mühlenthal gegen diese Pinge hinzugeführten Stolln, am Braunen Weg und längs des westöstlich über das Berg-Plateau hinziehenden Triftwegs. Weiter westlich dagegen fehlt die baumförmige Stromatoporide auch nicht, aber es

stellen sich in ihrer Gesellschaft die Leitpetrefacten des Stringocephalen-Kalks ein.

Im Südwesten bietet die Umgebung des Hainholzes noch einmal Gelegenheit, die Leitversteinerungen des Oberdevonkalks zu sammeln. Nördlich von dem gegen den Duckborn angrenzenden Theil des Waldes wurden *Phillipsastraea*-Arten in grösserer Anzahl der Exemplare und in verhältnissmässig günstigem Erhaltungszustande gefunden, darunter *Ph. Roemeri* VERN. und *Ph. pentagona* GOLDF. var. *mikrommata* F. ROEM.; damit zusammen kommen Brachiopodenkalk vor, die sich ein Paar hundert Schritte breit quer über den vom Hainholze nach Elbingerode führenden Fahrweg und den westlich davon verlaufenden Feldweg verfolgen lassen, darin *Rhynchonella pugnus*, *R. acuminata* u. s. w. Hiermit ist aber der Ausbreitung des Oberdevonkalks ein Ziel gesetzt, denn die Kalkklippe des höchsten Punktes auf der Nordwestseite des Hainholzes (Geometr. Punkt 1390 Dec.-Fuss) ist bereits mitteldevonischer Schneckenkalk, der sich, örtlich *Stringocephalus*, aber auch *Amphipora* führend, von da nord- und südwestwärts nach den Hornbergen und dem Katzenberge erstreckt. Aus dem Steinbruche des Katzenbergs hatte Herr BEYRICH (a. a. O.) bereits *Stringocephalus Burtini*, *Murchisonia bilineata*, *M. coronata* und *Pleurotomaria delphinuloides* namhaft gemacht; aber auch längs des vom Katzenberge nach Elbingerode an dem einzelnen Baume vorüberführenden Feldweges und des denselben mittwegs schneidenden ostwestlichen Feldweges (Lehmgrubenwegs) und auf der Plateaufläche zwischen dem höchsten Punkte nächst dem Hainholz und dem einzelnen Baum wurden an zahlreichen Stellen Gasteropoden begleitet von *Stringocephalus* und *Amphipora* nachgewiesen. Vom Ostende des Lehmgrubenwegs aus und am Bornberge, gleich südlich von Elbingerode, überschreiten diese Schneckenkalk ostwärts den Fahrweg nach dem Hainholz, sodass sie von der erstgenannten Stelle zungenförmig in den Oberdevonkalk des Bodenbergs eingreifen. *Pleurotomaria delphinuloides* wurde im Fahrwege etwas nördlich von der Einmündung des Lehmgrubenwegs gesammelt, Reste von grossen Schnecken (? *Makrocheilus*, *Pleurotomaria*) und *Stringocephalus* östlich und südöstlich von dieser

Stelle in den südsüdöstlich aus dem Fahrwege in der Richtung auf die Pulvermühlen am Hahnenkamme hinzu abzweigenden Wegen.

Mit dem Schneckenkalk östlich des Fahrwegs in dem alten Steinbruche am Bornberge der Generalstabskarte hängen dagegen die Stringocephalenkalke in den Eisenbahnprofilen unmittelbar bei Elbingerode zusammen. Hier sammelte der Berichterstatter *Stringocephalus Burtini* im Eisenbahndurchstich südlich vom Elbingeroder Bahnhofe und denselben Brachiopoden in einem besonders grossen, über ein Decimeter vom Schnabel zur Stirn messenden, Exemplar südlich des Bahnhofes Elbingerode an der oberen Ecke der daselbst in das Mühlenthal ausmündenden seichten Schlucht. Weiter thalabwärts folgen längs der auf dem Südufer des Mühlenthales angelegten Eisenbahn zunächst Profile, in welchen es den vereinten Bemühungen des Herrn Dr. FRECH und des Berichterstatters nicht gelang, *Stringocephalus* und Gasteropoden oder *Amphipora* nachzuweisen. Massige Stromatoporiden, z. Th. in sichtlich abgerolltem Zustande, und Korallen herrschen hier. Erst in den beiden untersten Eisenbahndurchstichen oberhalb der Einmündung des Schwefelthales stellt sich *Stringocephalus* mit *Pleurotomaria delphinuloides* und anderen Gasteropoden wieder ein und zu allererst, unmittelbar im Liegenden des zwischen dem Quarz - Keratophyr und dem Stringocephalenkalk aufsetzenden Eisensteinlagers des Mühlenthaler Pingenzugs, fehlt auch *Amphipora* nicht.

Die streichende Fortsetzung dieser oberen Stringocephalenkalke im Liegenden des genannten Pingenzugs hat man in der Umgebung des Zwergsteins auf dem nördlichen Ufer des Mühlenthales sowie in der unteren Hälfte des Schwefelthales und in dem darin einmündenden Kalten Thale zu suchen. Die von Herrn Director SCHLEIFENBAUM in Elbingerode aus den Steinbrüchen dieser Gegend gesammelten Versteinerungen, sowie die an Ort und Stelle bei gemeinsamer Begehung gemachten Beobachtungen bestätigen diese Auffassung: oberhalb des Zwergloches führt der zwischen der Ziegelei und der Oelmühle der Generalstabskarte angesetzte Steinbruch *Stringocephalus* und *Makrocheilus*, der Bruch im Kalten Thale *Makrocheilus arcuatus*, *Pleurotomaria delphinuloides*

neben der dem Iberger Kalke sonst vorzugsweise eignenden *Favosites cristata*; *Stringocephalus* wurde im Schwefelthale unterhalb der Einmündung des Kalten Thals zusammen mit *Cyathophyllum caespitosum* beobachtet, oberhalb der Einmündung dieses Seitenthälchens geht er aufwärts bis ungefähr zur Gabelung des Schwefelthales. Weiter aufwärts ins Liegende gegen die Elbingeroder Grauwacke des Hühnerblecks hinzu folgen korallen- und stromatoporenführende Kalksteine, die als die streichende Fortsetzung der Schichten ohne *Stringocephalus* und Gasteropoden im Mühlenthale zwischen dem Bahnhof Elbingerode und dem Zwergestein angesehen werden müssen.

Zieht man aus den vorstehenden Beobachtungen das Gesamtergebnis, so ergibt sich, örtliche Störungen unberücksichtigt gelassen, dass der an *Stringocephalus*, Gasteropoden und zu oberst häufig auch an *Amphipora* reiche obere Mitteldevon-Massenkalk des Plateaus südlich von Elbingerode gegen NW die in ihm eingemuldeten Eruptivdecken des Gr. und Kl. Hornbergs unterlagert, dass derselbe gegen SO die nordwestliche Hälfte der gegen S hin von älteren Schichten überschobenen Mulde des Rübeler Oberdevonkalks (Iberger Kalks) unterteuft, während gegen NO liegendere Schichten des Mitteldevon-Massenkalks sich sattelförmig aus diesen hangenderen oberen hervorheben.

Ueber die Aufnahmen auf den Blättern Wernigerode und Harzburg, welche die Gliederung der Eruptivgesteine des Brockenmassivs und des sich nach Aussen anschliessenden metamorphischen Contacthofes vorzugsweise zum Ziel hatten, soll an anderer Stelle ausführlicher berichtet werden.

Mittheilung des Herrn M. KOCH über Aufnahmen auf den Sectionen Wernigerode und Elbingerode.

Blatt Wernigerode. Es lag die Aufgabe vor, die im vorigen Jahre begonnene und im östlichen Theile des Blattes abgeschlossene Detailkartirung des hercynischen Schiefergebirges weiter nach Westen hin fortzuführen und an die Aufnahmen des Herrn LOSSEN auf der Westseite des Blattes anzuschliessen. Die in Betracht kommenden Schichtenglieder sind die gleichen, wie im östlichen

Theile, Tanner Grauwacke und unterer Wiederschiefer, denen sich erst gegen Ilsenburg hin zwischen Brockengranit und Gebirgsrand ausgebreitet der Ilsenburgquarzit in mächtiger Entwicklung anschliesst. Die geognostischen Verhältnisse weichen daher nur wenig von denen in jenem Theile ab, namentlich soweit die Schichten noch dem Nordflügel der Elbingeroder Mulde angehören. In der petrographischen Ausbildung treten nur in der Nähe des Brockengranits, welcher die südwestliche Ecke des Blattes einnimmt, durch Contactmetamorphose namhafte Aenderungen ein.

Eine Frage, welche im vorigen Jahre noch offen gelassen werden musste, wie die Kieselschiefermassen am Lindenberg südlich Wernigerode, welche dort direct an Tanner Grauwacke angrenzen, aufzufassen seien, fand durch die fortgesetzte Detailkartirung ihre Erledigung. Es zeigte sich nämlich, dass je weiter nach Westen, um so häufiger Kieselschiefer sich der Grauwacke in normalem Verbande auflegen, dass also in der Kalkstein führenden Stufe des unteren Wiederschiefers ausser einem hangenden noch ein liegender Kieselschieferzug zu unterscheiden sei. Die Bedeutung des ersteren in Bezug auf zusammenhängende Verbreitung und Mächtigkeit erreicht er jedoch in keinem Theile des Gebiets.

Die Kalksteine der untern Wiederschiefer sind nicht durch die ganze Ausdehnung des Nordflügels der Elbingeroder Mulde versteinungsleer, wie man dies bisher annehmen musste. Am Schwengskopf, am äussersten Westende des Flügels, kommen nämlich ziemlich mächtige Kalksteine vor vom Habitus der Hasselfelder Flaser- und Oberharzer Kramenzelkalke, welche in einzelnen Bänken reich an Tentaculiten und Crinoidenstielgliedern sind, ausserdem aber Goniatiten, Orthoceren und ein Exemplar eines *Pleurodictyum* lieferten.

Die mächtigen Grauwackenablagerungen des Pau- und Sienbergs, südlich Darlingerode, welche sich in Sattelstellung von dem längs des Gebirgsabfalls fast über die ganze Breite der Blätter Derenburg und Wernigerode verlaufenden Grauwackenzug aus weithin gegen Südwesten vorschieben, schliessen einerseits die Elbingeroder Mulde (i. w. S.) nach Nordwesten hin ab, andererseits

umfassen sie gemeinsam mit dem vom Panberg ausgehenden, gegen Ilsenburg gerichteten Zug Tanner Grauwacke, eine kleinere gegen Südwest geöffnete und vom Granit abgeschnittene Mulde jüngerer Schichten, die der Grauwacke zunächst ebenfalls Thonschiefer mit Kalkstein-, Kieselschiefer- und spärlich Diabaseinlagerungen enthält und in einem höheren Niveau den Ilsenburgquarzit in sich aufnimmt. Ihr Bau wird ebenfalls von dem schon für die Schichtenstellung des Nordflügels der Elbingeroder Mulde als maassgebend erkannten Verhalten beherrscht, dass die vorwaltenden Streichrichtungen: gegen Nordwest Einfallen nach Nordost, gegen Südwest dagegen Einfallen nach Südost bedingen. Die beiden Grauwackenzüge stellen demnach gegen Südwest resp. Nordwest überkippte Sättel dar, unter welche die jüngeren Schichten widersinnig einschiessen. In Folge starken Zurücktretens der Kalkstein- und Diabaseinschaltungen, des Vorwaltens der Kieselschiefer, ferner der Schwierigkeit in der Deutung der Hornfelsmassen und in Folge von Störungen, auf welche das Zusammentreten nicht zusammengehöriger Glieder hinweisen, ist die Gliederung der Wiederschieferstufe hier keine so übersichtliche, wie im Nordflügel der Elbingeroder Mulde. Dazu kommt, dass ausser jenen Einlagerungen vielfach Grauwackenlager, die der Tanner Grauwacke petrographisch recht ähnlich werden können, in die Thonschiefer eintreten und dadurch im Gegensatz zu den Verhältnissen südlich Wernigerode Wiederannäherung an die sonst im Unterharz herrschende Ausbildung der Stufe bedingen. Kalksteineinlagerungen in grösserer Zahl finden sich nur in dem schmalen Thonschieferbande, welches sich in den gegen Ilsenburg gerichteten Grauwackensattel einmuldet. Ihnen gehören die schon JASCHE bekannten versteinерungsführenden Kalksteinlager des Tännenthals und des Thonmühlenskopfes an. Auf der Innenseite der Grauwackensättel bilden dagegen wenige, gering mächtige Vorkommnisse von zu Marmor oder Kalksilicathornfels metamorphosirtem Kalkstein am Nordwesthang des Sienbergs und am Hange des Spitzenbergs gegen das Oehrenfelder Thal hin die einzigen Vertreter derselben in dem mächtigen Schichtencomplex, in dem der Ilsenburgquarzit im Streichen aushebt. Sieht man die Kalksilicathornfelse am Hange des Sienbergs

als der Kalkstein-Grauackenzzone des unteren Wiederschiefers zugehörig an, so trifft man unter Festhaltung der für die gleichen Schichten südlich Wernigerode gewonnenen Gliederung im ursprünglich Liegenden zunächst der Tanner Grauacke auf den liegendsten Kieselschieferzug, der wie gewöhnlich so auch hier nur durch schmale Einlagerungen vertreten wird. Im ursprünglich Hangenden folgen dagegen mächtige Kieselschiefermassen, den Kapitelsberg und den grössten Theil des Löwe- und Meinebergs umfassend, welche unter der obigen Voraussetzung nur dem hangenden Kieselschieferzug angehören können. Eine so bedeutende Ausbreitung derselben, wie sie nirgends im gleichen Niveau des Nordflügels der Elbingeroder Mulde zu verzeichnen war, mag sowohl durch Faltenzusammenschiebung der zwischen die starren Massen des Quarzits und der Grauacken gefassten Schichten als auch durch Wechsel in der Ausbildung der Stufe bedingt sein, indem hier Kieselschiefer die Bedeutung erlangen, welche dort den Kalksteinen zukommt.

Die Schichten, in denen der Ilsenburgquarzit endigt, im Hangenden der Kalkstein-Kieselschieferzone sind nicht überall so günstig erschlossen, wie dies in Anbetracht der Wichtigkeit derselben für die Stellung des Quarzits zu wünschen wäre. Auf der Nordost- und z. Th. auch auf der Nordseite, am Halberstädter Kopf und Klapperberg, überrollen enorme Quarzittrümmermassen die Hänge herab bis über die Tanner Grauacke und bedecken vollständig, was zwischen ihnen liegt. Nur an einer Stelle, an der Senkung des Halberkopfes gegen den Thonmühlkopf hin kamen Kieselschiefer zwischen beiden zur Beobachtung. Maassgebend für die Zusammensetzung der Schichten im direct Liegenden des Quarzits können daher innerhalb des kartirten Gebiets nur die breiteren Schichtenbänder südöstlich desselben am Tannen- und Ripperberg und nördlich desselben im Klosterholz bei Ilsenburg sein. In dem ersten Gebiet, das vollständig in den Kreis der Contactwirkung des Granits fällt, kommen neben Schieferhornfels vereinzelt aber für die Deutung wichtige Diabaslager (Löweberg und Spitzenberg) und zahlreicher schmale Kieselschiefer- und Grauackeneinlagerungen vor, also die nämlichen sedimentären Einschaltungen, welche

auch mehrfach in andern Theilen des Harzes im Graptolithenschiefer-Horizont an der Unterseite des Hauptquarzits zu verzeichnen sind. Von der meist gleichkörnigen, nur hier und da conglomeratisch werdenden Tanner Grauwacke unterscheiden sich die Einlagerungen durch Vorherrschen des meist recht feinkörnigen Bindemittels und spärliches Vorhandensein von porphyrtartig eingebetteten Quarzkörnchen und Glimmerblättchen. Von Interesse ist es, dass unter den Geröllen der conglomeratisch ausgebildeten Tanner Grauwacke sich ausser Quarz und Thonschiefer, wie in der Kulmgrauwacke des Oberharzes, auch solche von Eruptivgesteinen, nämlich Quarzporphyren mit Ausscheidungen von Quarzdihexaëdern und Orthoklaskrystallen vorfinden. Die Verhältnisse in dem zweiten Gebiet, nördlich vom Quarzit im Klosterholz, sind schon früher von Herrn LOSSEN ¹⁾ besprochen worden, ich bemerke daher nur, dass die Auffassung desselben über die Zugehörigkeit der Schichten im Liegenden des Quarzits zum unteren Wiederschiefer und das muldenförmige Ausheben des ersteren in diesem wie auf der Südostseite so auch hier durch die Detailkartirung bestätigt worden ist.

Die Untersuchungen über die Contactwirkungen des Brockengranits, welche in Folge der Mannigfaltigkeit in der Zusammensetzung der zu Grunde liegenden Sedimente erheblichere Schwierigkeiten als am Ramberg zu überwinden haben, sind noch nicht abgeschlossen, es lässt sich daher noch nicht übersehen, in wie weit die Resultate zu einer Gliederung des Contactringes in Steigerungszonen der Umbildung dienen können. Nach den Beobachtungen aus dem verhältnissmässig kleinen Theil am Granit, über den hier zu berichten ist, treten Knotenschiefer als erstes Umbildungsproduct derartig zurück, dass eine Zusammenziehung der wenigen Punkte, an denen sie deutlich vorhanden sind (Kammweg des Spitzenbergs, Nordwesthang des Löwebergs), zu einer Knotenschieferzone nicht statthaft erscheint. Ebensowenig sind Knotenglimmerschiefer und typische Hornfelse mit sichtbaren Glimmerrauscheidungen allgemeiner entwickelt. Die eigentlichen

¹⁾ Zeitschr. d. Deutsch. geol. Ges. 1877, S. 622.

Schiefer-Hornfelse finden ihre Vertreter in bei frischem Zustande schwarzen, splittrigen und kieselschieferharten Gesteinen, dem Kieselschieferfels HAUSMANN's, wie sie beiderseits des Tännenthals zwischen Granit und Ilseburgquarzit und mehrfach auf dem Meine- und Sienberge anstehen. Von dem eigentlichen Kieselschiefer, mit dem sie nach äusserm Ansehen leicht zu verwechseln sind, lassen sie sich leicht durch ihre Schmelzbarkeit vor dem Löthrohr unterscheiden. Turmalin ist in einer mehr inneren Zone sehr häufiger Gemengtheil der Contactgesteine. Interessant ist es, dass er nicht auf die Sedimente beschränkt ist, sondern auch in reicher Menge in Diabas (Südwesthang des Löwebergs) eintritt, welche abgesehen von Uralitisirung des Augits weitergehende Veränderungen nicht erkennen lassen.

Blatt Elbingerode. Die untere Wiederschieferstufe mit Einschaltungen von körnigem Diabas im Nordflügel der Elbingeroder Mulde tritt mit ihrer westlichen Endigung von Blatt Wernigerode auf Blatt Elbingerode über, wo sie zu beiden Seiten des Zilliger Bachs, einerseits im Ruhelay und Petersholz, anderseits am Hilmarsberg und Wellbornskopf entwickelt ist. Die geognostischen Verhältnisse dieses Theils schliessen sich ganz an diejenigen im Hauptverbreitungsgebiet der Stufe auf Blatt Derenburg und Wernigerode an. Die Diabase treten auch hier in schwarmartig die Schichten durchsetzenden Lagern auf, meist in solcher Zahl oder Mächtigkeit, dass sie den zwischenliegenden Thonschiefern das Gleichgewicht halten. Was die petrographische Beschaffenheit derselben anlangt, so herrschen klein- bis mittelkörnige Varietäten mit mehr oder weniger deutlich divergent-strahliger Anordnung der Plagioklasleisten vor, während grosskörnige oder durch Ausscheidung grösserer Plagioklase porphyrisch werdende Abarten in der Minderheit sind. Diabasecontactgesteine waren nicht allzuhäufig zu verzeichnen. Spilosite kommen nur beiderseits des Zilliger Bachs etwas oberhalb des Weges vor, welcher sich von der Chaussee nach dem Büchenberg abzweigt, während adinolartige Gesteine allerdings reichlicher entwickelt sind.

Der zu den postgranitischen Eruptivgesteinen gehörende schmale Gang basischen Gesteins, welcher während der letzten Auf-

nahmen von der Zwölfmorgen-Wiese südlich Wernigerode bis nahe an die Südgrenze des Blattes nachgewiesen wurde, setzt auch noch auf Blatt Elbingerode bis über den Eisenstein-Pingenzug am Büchenberg hinaus fort. Analyse und mikroskopische Untersuchung haben die in der letztjährigen Mittheilung ausgesprochene Vermuthung bestätigt, dass die Gesteine der Spalte zu den diabasähnlichen schwarzen Porphyren des Harzes zu stellen sind, welche bisher nur auf der Ostseite des Gesamtspaltenzugs bekannt waren, hier aber sich zwischen die beiden Gänge sauersten Gesteins einschoben.

Mittheilung des Herrn v. KOENEN über Untersuchungen in dem Gebiete westlich des Harzes.

Es wurde besonders die Kartirung des an Verwerfungen reichen Blattes Göttingen fortgesetzt.

Von allgemeinem Interesse waren Aufschlüsse durch neue Wege nördlich vom Dorfe Esebeck. Dort wird ein mässig nach Westen geneigtes Plateau von oberstem Wellenkalk durch einige schmale, nach Osten laufende Thaleinschnitte oder Schluchten unterbrochen, welche nach Westen hin verschwinden. Es zeigt sich jetzt, dass die Schichten nach jeder dieser Schluchten von beiden Seiten her ein steileres Einfallen annehmen, dass also auch diese geringfügigen Einschnitte wesentlich Schichtenstörungen ihre Entstehung verdanken.

Es ist diese Beobachtung besonders deshalb von Wichtigkeit, weil sie einen Schluss gestattet auf die zum Theil sehr weit sich hinziehenden engen Schluchten und Thäler in Wellenkalkplateaux, so z. B. im »Göttinger Walde«, östlich von Göttingen.

Ferner wurden an einigen Stellen im oberen Theile des mittleren Buntsandsteins förmlich oolithische Sandsteine gefunden, Sandsteine, welche mehr oder minder leicht in rundliche Körner zerfallen, indem ein kalkig-dolomitisches Bindemittel den Quarzsand zu kleineren oder grösseren, oft erbsengrossen Concretionen verkittet, vergleichbar etwa den Knotenerzen von Kommern und Mechernich.

Aus diesen Sandsteinen entstehen aber die sogenannten Tiger-sandsteine, welche bei heller oder rother Grundfarbe mehr oder minder zahlreiche, durch Eisen- oder Manganverbindungen braun bis schwärzlich gefärbte Stellen von mehr lockerem Gefüge enthalten und von einzelnen Autoren für bezeichnend für den »Chirotherien-Sandstein« gehalten wurden, aber gelegentlich in den verschiedensten Horizonten des Buntsandsteins, auch im unteren Buntsandstein, vorkommen.

In Folge von Auslaugung der Carbonate bleiben poröse oder theilweise hohle rundliche Räume zurück, deren Wandungen durch die in Eisenoxydhydrat oder Mangansuperoxyd übergeführten Beimengungen von Eisen- oder Mangan - Carbonat gefärbt wurden.

Aehnlich sind ohne Zweifel auch die zum Theil mit lockerem Sand erfüllten Hohlräume im mittleren Buntsandstein mancher Gegenden entstanden; indem das kieselige Bindemittel in die vorhandenen Kalk-Sandstein-Geoden nicht eindringen konnte, sodass diese nach Auslaugung des Kalkes in lockeren Sand zerfielen. HESSEL's Erklärung der Entstehung dieser Hohlräume durch »Sandluftblasen« ist jedenfalls wenig wahrscheinlich.

Mittheilung des Herrn J. G. BORNEMANN (sen.) über Aufnahmen auf Section Wutha.

Meine Aufnahmen auf Section Wutha im Jahre 1886 hatten zunächst den Zweck, die Beobachtungen in dem nördlich vom Hörselfluss gelegenen Gebiete zum Abschluss zu bringen und ferner Revisionen im südlichen Theile des Gebietes vorzunehmen.

Die diluvialen Porphygerölle bei Lupnitz¹⁾, welche aus dem östlichen Theile des Thüringer Porphyrgebietes stammen und stellenweise zu festen Conglomeraten verkittet sind, liessen sich weiter abwärts im Nessethal bis unterhalb Hochhausen verfolgen. In einer solchen bei Wenigau-Lupnitz auftretenden Schotter-Conglomeratbank fand sich ein einzelner grosser ganz abgerundeter Syenitblock nordischen Ursprungs inmitten der Thüringer Wald-

¹⁾ Vgl. dieses Jahrbuch für 1885, S. xxxix.

Gerölle. Er giebt keinen Fingerzeig, dass dieser Geröllzug sich von dem Hauptzuge bei Ballstedt und Westhausen, wo schon HEINR. CREDNER das Zusammenvorkommen von Nordischen und Thüringer Geröllen nachgewiesen hat, abgezweigt und seinen Weg westwärts durch das Nessethal genommen haben muss.

Im südlichen Theil der Section wurde in dem bekannten Gneissgebiete des Gr. Ebertsberges ein kleiner Melaphyrgang nachgewiesen.

Es blieben zum Abschluss der Aufnahmarbeiten nur noch einige den bunten Sandstein betreffende Fragen zu erledigen, dessen Gliederung sich in dem Gebiete der Karte erhebliche Schwierigkeiten entgegenstellen. Ich habe desshalb zunächst vergleichende Studien mit dem Buntsandstein südlich vom Thüringer Walde begonnen und im Spätherbst zu diesem Zweck mehrere Excursionen nach Hildburghausen und Eisfeld unternommen. Bei dieser Gelegenheit sind so merkwürdige Funde an Thierfährten gemacht und neue Gesichtspunkte für die Geologie des bunten Sandsteins gewonnen worden, dass diese Gegenstände zunächst in einer besonderen Monographie behandelt werden sollen.

Mittheilung des Herrn G. BORNEMANN (jun.) über Aufnahme der Section Fröttstedt.

Hinsichtlich der geologischen Verhältnisse ist zunächst zu bemerken, dass das mit dem bunten Sandstein beginnende und bis zum mittleren Keuper reichende Profil der Triasschichten, welches vom Hörsselberg her mit meist steilem nördlichen Einfallen in das südwestliche Blattgebiet eintretend den Höhenzug des Stein- und Kalkberges bildet, in ungestörter Weise nach Blatt Friedrichrode fortzusetzen scheint. Auffallend sind hier auf der Höhe dicht westlich von Langenhayn eigenthümliche Auswitterungsproducte des oberen bunten Sandsteins, welche in Gestalt haselnussgrosser Kugeln rapilliartig den von entsprechendem anstehenden Gestein gebildeten Boden bedecken.

Der nordöstliche Theil des Blattes wird fast in seiner ganzen Ausdehnung von Nodosenschichten eingenommen, welche sich in einer schmäleren Zone durch die Mitte des Blattes hindurch nach

dessen Westgrenze ziehen und dort wieder an Ausdehnung gewinnen. Sie liegen hier überall flach geneigt und weisen nur hin und wieder locale Faltungen und Knickungen auf. Bezüglich der Entwicklung und Petrefactenführung entsprechen die Verhältnisse ganz den von BAUER für die Umgebung von Gotha gegebenen Schilderungen. Die Nodosenschichten sind im Gebiet durch zahlreiche Steinbrüche aufgeschlossen, in einem derselben, östlich von Teutleben beobachtete ich eine ausgezeichnet krystallinische Bank mit reichlich eingesprengtem Kupferkies.

Die Feststellung der Grenze zwischen den Nodosenschichten und der Lettenkohlengruppe ist auch auf Blatt Fröttstedt häufig nicht mit aller Schärfe durchzuführen, doch besitzt die Lettenkohlengruppe unter allen Umständen eine etwas grössere Ausdehnung, als auf älteren Karten angegeben ist. Die Lettenkohlengruppe tritt hauptsächlich in zwei grösseren Partien auf, nördlich und südlich der soeben erwähnten Nodosenzone, in letzterer Gegend z. Th. durch Diluvialablagerungen überdeckt.

Von grossem Interesse ist das Vorkommen von Hornstein-einlagerungen in einer grauen, feinkörnigen Dolomitbank in der Mergelzone oberhalb der Lettenkohlendolomite. Es sind sehr feste, schwarze, graue, braune und gelbliche Hornsteine, denen des mittleren Muschelkalk sehr ähnlich, manchmal auch täuschend an Feuersteine der Kreide erinnernd. Man findet sie in Stücken bis zu Blockgrösse in Menge auf der Höhe des Sallberges, am Hessenberg, nordwestlich von Sundhausen u. s. w. HEINRICH CREDNER scheint der Einzige zu sein, welcher diese Hornsteine früher beobachtet hat; er führt sie vom Berlach an. In den Erläuterungen zu den bis jetzt erschienenen thüringischen Kartenblättern, sowie in BAUER'S Beschreibung der Umgebung von Gotha geschieht ihrer nirgends Erwähnung. Da wo sich zu diesen Hornsteinbrocken Diluvialgerölle gesellen, könnte man leicht versucht sein, an eine gemeinsame fremde Herkunft beider zu denken, wenn nicht der wahre Ursprung der ersteren unzweifelhaft fest stünde.

Der Grenzdolomit findet sich in der für Thüringen charakteristischen, oft geschilderten Form als schmale Zone überall da,

wo der Uebergang vom unteren zum mittleren Keuper nicht durch Diluvialablagerungen verdeckt ist.

Der mittlere Keuper bildet den Untergrund des grössten Theils der südlichen Blatthälfte und tritt in Gestalt grösserer und kleinerer Inseln aus der Diluvialbedeckung hervor.

Eine Gliederung in Gyps- und Steinmergelkeuper konnte Mangels guter Aufschlüsse zur Zeit nicht vorgenommen werden. Wo immer mittlerer Keuper hervortritt, findet man neben den bunten Mergeln mit Gyps und Steinsalzpseudomorphosen (diese ganz besonders schön bei Wahlwinkel) auch feste Steinmergelbänke mit Knochenresten und anhaftenden Sandsteinplatten, welche letztere Abdrücke und Steinkerne kleiner zahlreich bei einander liegenden Bivalven tragen. Dieselben werden meist schlechthin als *Corbula Keuperina* bezeichnet. Ich selbst habe diese Art noch nicht erkennen können, wohl aber glaube ich mit Bestimmtheit, viele der gedachten Zweischaler auf Arten der räthischen Gruppe — *Taeniodon Ewaldi* und *praecursor* etc. — beziehen zu müssen, was ja auch a priori als nicht ausserhalb der Natur der Sache liegend erscheint.

Es ist beabsichtigt, dem Einsammeln reichlichen Materials von diesen Bivalven behufs specieller Bearbeitung besondere Aufmerksamkeit zuzuwenden.

Die Diluvialablagerungen bieten im Allgemeinen dieselben Erscheinungen, welche WEISS für Blatt Friedrichroda geschildert hat (d. Jahrb. für 1885, S. xxxviii), jedoch spielt der bunte Sandstein unter den Geröllen des Thüringerwaldes im südöstlichen Theile des Blattes eine beträchtliche, stellenweise sogar vorherrschende Rolle. An einigen Punkten südlich von Mechterstedt liegt er in solchen Mengen da, dass man auf den ersten Blick glaubt, verstürzte anstehende Massen vor sich zu haben. Unter den übrigen Geröllen konnte ich alle von WEISS angegebenen Gesteine constatiren mit Ausnahme des Braunkohlensandsteins, ausserdem ausgezeichneten Gneiss, zweifellos vom Thüringerwald stammend. Am Nordhang des Steinbergs habe ich Gerölle von nahezu Blockgrösse gesehen, niemals aber Schrammung. Dass die als Gerölle auftretenden alten krystallinischen Gesteine sich

durchweg erst an dritter Lagerstelle befinden, wie WEISS annimmt, kann wohl nicht als allgemein feststehend zugegeben werden.

Die Abgrenzung der Lehmbedeckung gegen den Untergrund da, wo dieser von culturell veränderten Nodosen-Lettenkohlen und Keuperthonen gebildet wird, ist nicht immer leicht, besonders wenn übergreifende Schottermassen das Bild noch mehr verwischen; aber auch da, wo lediglich mehr oder minder starke Beschotterung vorliegt, welche den Untergrund hie und da deutlich erkennen lässt, kann man häufig im Zweifel sein, welches Gebirgsglied zur Darstellung zu bringen ist. Es giebt Stellen, an denen sich dem Beobachter in dieser Hinsicht Schritt für Schritt ein anderer Anblick darbietet.

Die Geröllmassen nehmen nach Norden zu mehr und mehr ab, aber noch auf dem Plateau des Hohnberges, wo grössere Gerölle zu den Seltenheiten gehören, findet man stellenweise Mengen von winzigen Porphyrbrockchen als Reste einer einst weit verbreiteten Diluvialbedeckung.

Grössere Schichtenstörungen treten nur im nordöstlichen Blattgebiet auf, als Fortsetzung der Bruchzone der Seeberge und des Galgenbergs bei Gotha, dieselben werden zu Anfang der diesjährigen Aufnahmeperiode bearbeitet werden.

Mittheilung des Herrn BEYSCHLAG über Aufnahmen auf den Blättern Salzungen und Altmorschen.

Die während der letztjährigen Aufnahmeperiode gesammelten Beobachtungen, soweit dieselben in den Rahmen dieses vorläufigen Berichtes passen, beziehen sich auf die Zechsteinformation am südwestlichen Abstieg des Thüringer Waldes, so weit denselben das Blatt Salzungen zur Darstellung bringt und dann auf die gleiche Formation, wie sie zwischen Rotenburg a. F. und Altmorschen als mantelförmige Umsäumung eines räumlich beschränkten paläozoischen Grauwackenkernes an der Fulda zu Tage tritt. In beiden Gebieten sind die Aufnahmen, wenngleich nicht völlig abgeschlossen, doch so weit gefördert worden, dass ein abschliessendes Urtheil über die Entwicklung der Formation und ein Bild ihrer Verbreitung erlangt wurde.

Der Zechsteinzug, welcher sich, in SO-NW-Richtung das Blatt Salzungen durchschneidend, von Schweina über die »alte Warth« nach Waldfisch und von da über Möhra nach Kupfersuhl in nur wenig gestörter Lagerung mit schwachem SW-lichen Einfallen, durchschnittlich wenig mehr als 1 Kilometer breit verfolgen lässt, ist reich an sehenswerthen Aufschlüssen, welche folgende Schichtenfolge erkennen lassen: 1) Zechsteinconglomerat, 2) Kupferschiefer, 3) Zechstein, (untere Formationsabtheilung); 4) Blasen-schiefer als Vertreter der mittleren Formationsabtheilung; 5) Untere Letten mit Gyps, 6) Dolomit, 7) Obere Letten, (obere Abtheilung).

Das Zechsteinconglomerat, zu dessen Abtrennung vom oberen Rothliegenden s. Z. ebensowohl die beobachtete Discordanz zwischen beiden Formationen als die besondere Fauna des ersteren zwang, hat in unserem Gebiet leider keine Versteinerungen aufzuweisen. An der Nordseite der »alten Warth« gewähren mehrere Wasser-risse einen guten Einblick in die Grenze zwischen den Schichten der unteren Zechsteinformation und des oberen Rothliegenden. Man bemerkt hier, wo die ungleichförmige Lagerung wegen der Kleinheit des Winkels der Discordanz im einzelnen Aufschluss nicht mehr zu erkennen ist, einen zwar geringen, aber für die sichere Trennung ausreichenden petrographischen Unterschied zwischen den beiden Conglomeraten. Die $\frac{1}{2}$ —1 Meter mächtige Zechsteinconglomeratbank erscheint verglichen mit dem unter ihr lagernden gebleichten Rothliegenden (Weissliegenden) fester, reicher an Glimmerschiefertrümmern und vor allem an Milchquarzgeröllen und grossen weisslichen Feldspathbruchstücken, dagegen ärmer an porphyrischen und granitischen Brocken, die ihrerseits die Haupt-masse der älteren Conglomeratbildung ausmachen. Häufig gesellt sich zu dem eisenschüssigen Bindemittel auch noch ein kalkiges, und in der Nachbarschaft der zahlreichen z. Th. erzführenden kleinen Verwerfungen (Rücken), nicht selten ein in die Augen fallender Reichthum an Kobaltblüthe, Malachit und Kupferlasur.

Kupferschiefer und Zechstein weichen von der normalen im Mansfeldischen, im Richelsdorfer Gebirge und im östlichen Thüringen (Tiefseebildung) gekannten Entwicklung nicht ab, dagegen ist die mittlere Formationsabtheilung durch eine höchst eigenthüm-

liche Bildung vertreten, die passend als Blasenschiefer bezeichnet wird. Das Gestein besteht aus ungemein dünnen, selten bis 1 Millimeter starken Lamellen eines stark dolomitischen Kalkes und wird von zahllosen in diesen Lamellen liegenden blasenförmigen Hohlräumen, die meist gestreckt erscheinen, durchsetzt. Nur ganz ausnahmsweise finden sich Uebergänge in den gewöhnlichen dickbankigen Dolomit (Hauptdolomit anderer Gegenden) der mittleren Zechsteinformation, doch bleiben selbst an diesen wenigen Punkten, auch wenn die Dünnschieferigkeit verschwindet, die in horizontalen Ebenen angeordneten blasigen Hohlräume. — Es kann wohl kaum zweifelhaft sein, dass auch hier am Südrande des Thüringer Waldes die mittlere Abtheilung der Zechsteinformation ursprünglich eine Steinsalz führende gewesen ist. In den durch ihre steile Schichtenstellung den auslaugenden Gewässern zugänglichen Partien des Ausgehenden sind diese Salzmassen längst verschwunden. In grösserer Tiefe und weiter entfernt vom steilen Rande des Gebirges werden sie noch z. Th. vorhanden sein und liefern u. A. die Soolen der Saline Salzungen. Man wird daher die Blasenschiefer als eine Rückstandsbildung ansehen dürfen, in der sich vielleicht in den dünnen, nun mit einander verkitteten Lamellen die einstigen Verunreinigungen des Salzflötzes wieder spiegeln. Spätere chemische Veränderungen müssen freilich die auch aus Hessen bekannt gewordene Residuenbildung betroffen haben, um sie zu ihrer eigenthümlichen Gestalt und Zusammensetzung zu bringen.

Ueber die obere Formationsabtheilung ist nur zu bemerken, dass der Dolomit, welcher die Lettenbildung in eine obere und untere zerlegt, nicht die gewöhnliche im Richelsdorfer Gebirge, am Südrande des Kyffhäuser und in Ostthüringen so verbreitete Dünnschichtigkeit zeigt, dass er vielmehr durch seine Dickbankigkeit, seine feinkörnige Beschaffenheit, seine lichtgraue, wenig Bitumen verrathende Färbung und seine Verwitterungsproducte dem Hauptdolomit dieser Gegenden ausserordentlich gleicht.

Nach dieser Schilderung der Beschaffenheit der Formation auf Blatt Salzungen noch wenige Worte über die Fortsetzung der Zechsteinbildungen sowohl gegen N nach Eppichnellen und Neuen-

hof (Bl. Eisenach) zu, als auch gegen O und SO nach Liebenstein, Schmalkalden und Schleusingen zu. Es ist eine auffallende und zugleich interessante Erscheinung, dass die Zechsteinformation längs des Südrandes des Thüringer Waldes keine durchgängig sich gleichbleibende Entwicklung der sie zusammensetzenden Schichten aufweist, wie solche im Ganzen die Zechsteinbildungen an den Harzrändern, am Kyffhäuser und in Niederhessen kennzeichnet, dass hier am Thüringer Walde vielmehr auf verhältnissmässig geringe streichende Entfernung bemerkenswerthe, selbst in der Kartendarstellung zum Ausdruck gelangende Veränderungen in der Gesteinsbeschaffenheit stattfinden. Ganz vorzugsweise ist es allerdings die mittlere Formationsabtheilung, deren Gesteine solche Schwankungen und Verschiedenheiten der Beschaffenheit und Entstehung zeigen. Am gleichartigsten bleiben die Schichten der unteren Abtheilung, insbesondere das Zechsteinconglomerat und der Kupferschiefer. In letzterem schwankt nur der geringe Erz- und Bitumengehalt in engen Grenzen, in ersterem sinkt die Grösse der Componenten bis das Gestein den Eindruck eines gleichkörnigen Sandsteins macht, (so bei Gethles, Bischofsrod etc. am »kleinen Thüringer Wald«). — In der Schmalkaldener Gegend vertreten dünnplattige, wenig mächtige Dolomite den von Schweina über Waldfisch, Kupfersuhl und Eppichnellen bis zur Nordspitze des Waldgebirges normal entwickelten Zechstein. — Die mittlere Formationsabtheilung ist am Kyffhäuser (Frankenhausen), an der unteren Werra u. a. O. als mächtige, Anhydrit, Gyps und Steinsalz führende Stufe bekannt. Von alledem finden sich am Südrande des Thüringer Waldes kaum Spuren. Dagegen treten bei Eppichnellen, in der Schmalkaldener Gegend und bei Schleusingen Dolomite und Rauchwacken, auf Blatt Salzungen die geschilderten Blasenschiefer auf, die den Steinschiefern des Harzrandes am ähnlichsten sind. — Am grössesten ist die Abweichung von der normalen Ausbildung in der Gegend von Liebenstein und Altenstein, wo der mächtige, undeutlich geschichtete Riffdolomit bald die gesammte Schichtenreihe bis zur oberen Lettenbildung, bald wenigstens die mittlere Abtheilung und den Zechstein zu vertreten scheint. — Den Schlüssel zur Erklärung dieser Erschei-

nungen findet man in der treffenden Deutung LIEBE's für die analogen, nur ungleich prägnanteren Verhältnisse Ostthüringens. Wie dort, durch paläontologische Funde belegt und durch die petrographische Beschaffenheit der Gesteine bestätigt, Bildungen eines flachen, Bildungen eines tieferen Meeres und Riffbildungen gleichzeitig auf kleinem Raume neben einander entstanden, so repräsentiren auch hier die Ablagerungen nordwestlich von Schweina mit ihren dunkelgrauen, mergeligen Zechsteinkalken die im tiefsten Wasser, der dolomitische Zechstein bei Schmalkalden die in flacherem Wasser gebildeten Schichten und endlich der Altensteiner Dolomit das auf den Granitklippen angesiedelte Bryozoënriff.

Die auf Blatt Altmorschen zur Darstellung gebrachte Zechsteininsel im Fuldathale umschliesst mantelförmig einen aus Grauwacken bestehenden Kern, allseitig von diesem abfallend und unter die Schichten der Trias untertauchend. Auffallend ist, dass sich an dieser Umhüllung des alten Gebirges die einzelnen Stufen und Abtheilungen der Zechsteinformation nicht gleichmässig betheiligen, dass vielmehr bald dieses bald jenes Glied der Formation der Grauwacke direct aufgelagert erscheint. Während man an der nördlichen und westlichen Begrenzung der Grauwackenpartie vom »grossen See« bis Sterkelshausen die untere Zechsteinformation mit ihren 3 Gliedern, — Zechsteinconglomerat, Kupferschiefer und Zechstein —, als der Grauwacke auflagernd deutlich verfolgen kann, fehlen die gleichen Schichten auf der anderen Seite der Grauwackeninsel, insonderheit auf der Strecke zwischen Baumbach und Sterkelshausen. Die mittlere Abtheilung der Formation fehlt durchweg in diesem Bezirk; dagegen ist die obere und vorzüglich deren Dolomit mächtig und gleichmässig entwickelt. Nur an einer einzigen Stelle verliert der Dolomit seinen schichtigen Zusammenhang und löst sich in einzelne den Letten eingestreute Brocken auf. — Man könnte versucht sein in dem Dolomit, welcher sich an der Ostseite des Lützelstrauchs bei Baumbach direct auf die Grauwacke auflagert, das Resultat einer der unteren Zechsteinbildung parallel gehenden Riffbildung zu vermuthen, doch bieten weder der petrographische Charakter noch paläontologische Funde einen sicheren Anhalt für eine solche Annahme.

Mittheilung des Herrn E. ZIMMERMANN über Aufnahmen auf Section Crawinkel.

Meine geognostischen Aufnahmen auf der Section Crawinkel haben bisher folgende bemerkenswerthe Resultate ergeben.

Der Zechstein zeigt auf der Section genau dieselbe Gliederung, wie sie aus Ostthüringen von Gera bis Saalfeld bekannt ist; aber es ist doch ein sehr auffälliger Unterschied in Bezug auf die Mächtigkeit der unteren und mittleren Abtheilung vorhanden. Ein Maass für diese Mächtigkeit boten zwar die Aufschlüsse auf unsrer Section bisher nicht, doch dürfte dasselbe ohne wesentlichen Fehler aus einem Profile zu entnehmen sein, welches ich bei Gelegenheit einer Orientirungstour auf Section Friedrichroda ganz nahe an der Grenze gegen Section Crawinkel fand¹⁾. Es führt dort auf dem Berg am Borkenhäuschen bei Georgenthal ein Weg über die gut entblösten Köpfe der annähernd saiger stehenden Zechsteinschichten, und eine Verwerfung oder Verquetschung war nicht zu bemerken. Man überschritt da vom Roth- und Weissliegenden ausgehend den unteren und mittleren Zechstein in nur 8, den unteren Letten des oberen Zechsteins in 75, den Plattendolomit in 55, den oberen Letten in 34 Schritten, worauf sogleich der weisse unterste Buntsandstein folgte. Ganz entsprechend gering war also auch die Mächtigkeit des untern und mittlern Zechsteins, wo ich ihn bisher auf Section Crawinkel kennen lernte; und es ist dieses Maass gering nicht nur im Vergleich zu der Mächtigkeit, die die beiden Abtheilungen anderwärts haben, sondern auch zu derjenigen des oberen Zechsteins daneben.

Unter solchen Umständen ist es nun auch leicht erklärlich, dass bei der Ausbildung der grossen, den Thüringer Wald von dem Thüringer Becken trennenden Flexur oder Verwerfung der untere und mittlere Zechstein durch Verquetschung stellenweise ganz verschwinden konnten, während der Plattendolomit noch Stand hielt. Hierauf möchte ich nämlich das auffällige

¹⁾ Herr Professor WEISS hatte die Güte, mir die Erlaubniss zur Veröffentlichung dieses seiner Section entnommenen Profiles zu geben.

Verhalten zurückführen, dass fast über die ganze Section hin allein der letztere (in sehr steil bis senkrecht aufgerichteten Schichten) am Gebirgsrand die Scheidung zwischen den Gesteinen von Rothliegend-Alter und den mesozoischen Schichten bildet. An übergreifende Lagerung des Plattendolomits auf Rothliegendes, wie sie sich in Sachsen findet, ist hier wenigstens wegen des localen Auftretens des untern und mittlern Zechsteins nicht zu denken, und die grosse Störung längs des Gebirgsrandes legt jene erste Erklärung viel näher. Aber es lässt sich in der gering mächtigen Ausbildung der fraglichen beiden Abtheilungen doch immerhin ein Mittelglied zwischen der regelrechten Schichtenfolge vom Rothliegenden zum Buntsandstein und derjenigen erblicken, bei welcher die erwähnte übergreifende Lagerung des oberen Zechsteins statt hat. —

Auch die petrographische Beschaffenheit der Zechsteinbildungen zeigt interessante Einzelheiten. So findet sich die von LIEBE ¹⁾ aus der Umgebung von Pössneck als dem einzigen Vorkommen in ganz Ostthüringen beschriebene Ausbildung des mittlern Zechsteins als ein Schaumkalk mit zahlreichen Einschlüssen eckiger bunter Lettenbruchstücke auch auf Section Crawinkel wieder.

Als etwas ganz auffälliges verdient aber ein Gestein hervorgehoben zu werden, welches man auf den ersten Blick gar nicht zu den Zechsteinbildungen zählen wird, welches durch bisweilen colonieartig gehäufte, recht gut als Steinkerne erhaltene und ganz sicher bestimmbare *Productus horridus* Sow. sein Alter unzweifelhaft zu erkennen giebt. Es ist das ein schwarzes bis schwarzbraunes, quarzitartiges, drusiges Gestein, welches an den losen Blöcken, in denen es mir bisher nur zu Gesicht gekommen ist, keine Spur von Schichtung erkennen lässt, und durch dies alles, wie auch durch die eigenthümlich glatte Oberfläche, die es beim Liegen an der Luft oft annimmt, an die als Knollensteine bekannten oligocänen Quarzite erinnert. Ein solches Gestein tritt im östlichen Thüringen nirgends auf, zeigt aber auf Section Crawinkel

¹⁾ LIEBE, Aus dem Zechsteingebiet Ostthüringens (dieses Jahrbuch für 1884, S. 381).

eine alsbald zu besprechende interessante Verbreitung. Offenbar ist das Gestein nicht ursprünglich so entstanden, wie es jetzt sich darbietet, sondern es ist verkieselt. Durch seine massige, ungeschichtete Beschaffenheit wie auch durch die Gestalt der jetzt mit Quarz ausgekleideten, kleinen drusigen Hohlräume tritt es den Bryozoënriffgesteinen Ostthüringens nahe. Die darin etwa vorhanden gewesenen zarteren Versteinerungen sind durch den Verkieselungsprocess zerstört worden. Welches die Ursachen dieses Processes waren, konnte ich bisher nicht sicher nachweisen. Einmal lässt sich an die thatsächlich in der Nähe der Blöcke hinreichenden Verwerfungen und die auf diesen circulirenden Wasser denken; es könnten aber auch die Porphyrbreccien des Rothliegenden in analoger Weise nach oben umwandelnd gewirkt haben wie die entsprechenden Diabasbreccien des Oberdevons in Ostthüringen (vergl. LIEBE, Schichtenaufbau. S. 122). Oder haben Vorgänge stattgefunden ähnlich denen (nur in grösserem Maassstabe), die in dem Zechsteinriff bei Pössneck, wenn auch als auffällige Seltenheit, locale Bildung von z. Th. eisenkieselartigen Quarzkrystalldrusen und -kluftausfüllungen herbeiführten und auf Barytgängen, die dort den Zechstein und Kulm durchsetzen, Quarz als neuestes Mineral in Krystallen auf Baryt aufsitzend erzeugt haben, — Vorgänge, die freilich auch noch der Erklärung harren? — Ich fand diese Blöcke zuerst neben anderen nicht umgewandelten Zechsteingesteinen auf alten Halden zwischen Friedrichsanfang und Luisenthal. Nun halten sie sich aber wegen ihrer Gesteinsbeschaffenheit ausserordentlich gut und finden sich darum sehr häufig auch in den diluvialen Schotterlagern auf der Trias-
hochebene vor dem Gebirge, doch gelang es mir hier bei keinem der Blöcke, Versteinerungen darin zu entdecken. Was aber nun am meisten interessant und von Werth ist: auch im Gebirge selbst kommen sie vor und zwar noch weiter entfernt von dessen Rand als die bisher aus dem Gebirge selbst bekannten Zechsteinvorkommnisse. Bisher sind mir drei Fundstellen solch quarzitisches Gesteines bekannt geworden; leider waren auch hier die Blöcke stets lose und vielleicht sogar Geschiebe; aber sie kommen in solcher Menge und von solcher Grösse (bis mehrere Zentner

schwer) vor, dass an künstliche Verschleppung von Seiten des Menschen nicht zu denken ist. Diese 3 Stellen befinden sich nahe der Gabelung der Strassen Oberhof-Ohrdruf und Oberhof-Crawinkel, an welcher das Waldwärterhaus »Wegscheid« steht. Der höchstgelegene Block liegt nach der Karte in etwa 1800 Fuss Höhe über dem Meere, und der am weitesten (4,5 Kilometer) vom Gebirgsrand entfernte, der auch *Productus horridus* wieder einschliesst (die meisten Blöcke sind versteinierungsfrei), findet sich an der Ausmündung des von der »Wegscheid« herabkommenden Thälchens in den Ohrgrund.

In diesen Vorkommnissen haben wir neue Beweise dafür, dass der Zechstein — vielleicht sogar in Rifffacies — auch die Höhen des Thüringer Waldes dereinst bedeckt hat. CREDNER giebt auf seiner Karte dieses Gebirges auch schon mehrere in diesem selbst, vom Rand entfernt, auftretende Zechsteinvorkommnisse an. Diese entfallen auch auf die Section Crawinkel. Das eine derselben, WSW-lich von Arlesberg, hatte ich noch nicht Gelegenheit genauer zu untersuchen; dagegen lieferte das andere Vorkommen, am Raubschloss bei Gräfenroda, fast unmittelbar an der Eisenbahn, folgende Beobachtungsergebnisse: es wird dort ein sehr grobes, nach NO einfallendes Rothliegendconglomerat von mächtigem Quarzporphyr überlagert. Längs einer h. 11 verlaufenden Spalte ist der nordöstliche Theil eingesunken, wenn er auch orographisch den südwestlichen Theil noch um ca. 200 Fuss überragt. Auf letzterem stand das alte Raubschloss. Die Spalte ist nur so wenige Schritte breit (wohl nicht 15 Schritte), dass sie auf der Karte in 1 : 25 000, um sichtbar zu werden, übertrieben dargestellt werden muss. In sie ist nun der Zechstein hinabgestürzt und zwar so, dass die natürliche Reihenfolge der Schichten gewahrt geblieben ist; es findet sich zu unterst Kupferschiefer, der ehemals bergmännisch gewonnen wurde, — darüber sehr wenig unterer Zechstein (Mergel) und in grösserer Menge mittlerer Zechstein von der oben beschriebenen schaumkalkartigen Beschaffenheit, z. Th. zahlreiche Lettenbröckchen einschliessend.

Was den Muschelkalk auf Section Crawinkel betrifft, so weicht derselbe nur darin von demjenigen in der Umgebung von

Jena ab, dass die Terebratulabank im Wellenkalk neben *Terebratula vulgaris* in auffälliger Häufigkeit *Spirifer hirsutus* einschliesst.

Eine Orientirungstour auf Section Arnstadt führte mich auch zu dem Rhät der Bittstedter Höhe, welches mit dem von SCHMID beschriebenen Vorkommen von der Wachsenburg und mit dem von BAUER beschriebenen von den Seebergen zusammengehört. Für dieses Rhätgebiet neu ist eine von mir in einem (leider nur einem) Blocke von Sandstein aufgefundene Fauna aus folgenden Formen: *Gervillia praecursor* QU., *Taeniodon praecursor* SCHLÖNB., *Schizodus Ewaldi* BORNEM., *Lima praecursor* QU. und eine Muschel, die ich vorläufig für *Cypricardia suevica* OPP. halte.

Grössere Räume nehmen auf der Section diluviale (nach v. FRITSCH pliocäne) Flussschotter ein. Diese führen neben anderen Thüringerwald-Gesteinen häufig die oben besprochenen Knollen und Blöcke von verkieseltem Zechstein, und ferner von letzterem nicht immer leicht und sicher zu unterscheidenden Braunkohlenquarzit. — Dieser Schotter hat wohl zumeist eine ziemlich ebenflächige Unterlage, und auch die kartographischen Darstellungen desselben Schotters anderwärts zeigen in der Regel nichts anderes. Um so beachtenswerther erscheint es, dass auf dem Bergrücken, welcher sich unterhalb Gräfenroda auf dem linken Gera-Ufer gegen Liebenstein hinzieht, diese — dort von Wellenkalk gebildete — Unterlage von zahlreichen schmalen, aber oft recht tiefen (bis zu 10 Meter) Rinnen zerfurcht ist, die auf eine grosse Zahl kleiner Wasseradern oder auf einen oft wechselnden Verlauf derselben hindeuten. Die Folge jener Zerfurchung ist, dass bei der Abschwemmung des Schotters aus diesem viele Muschelkalkkrücken insel- oder wegen ihrer steilwandigen Begrenzung klippenartig heraustreten in ganz ähnlicher Weise, wie im Gebiet des ostthüringischen Zechsteins, besonders in der Umgebung von Neustadt und Pössneck, der Kulm aus diesem sich hervorhebt.

Mittheilung des Herrn H. LORETZ über Aufnahmen im Bereiche der Blätter Königsee und Schwarzburg.

Ein beträchtlicher Theil dieses Gebietes wird von den Schiefen des Cambrium eingenommen. Während auf Section Schwarz-

burg nur die obersten und oberen hierher gehörigen Schichten entwickelt sind, kommt auf Section Königsee auch die tiefere Schichtenreihe von theils rein phyllitischem, theils gemischt phyllitischem und klastischem Habitus zum Vorschein.

So viel die bisherigen Begehungen gezeigt haben, lassen sich auch hier, nämlich im Bereiche von Section Königsee, die in dem Kartenblatt und in der Erläuterung zu Blatt Eisfeld, sowie in diesem Jahrbuch für 1881, S. 180 ff. unterschiedenen Zonen wiedererkennen, wenn sie sich auch nicht scharf von einander abgrenzen. Ebenso wiederholen sich auch hier in der unteren Zone jene eigenthümlichen, ihrer Entstehung nach schwierig zu erklärenden Einlagerungen granitisch-gneissischer, porphyroïdischer und amphibolitischer Natur, sowie auch die Zwischenschichten graphitischer Quarzitschiefer (uneigentlich »Kieselschiefer«). Die grauen bis grünlichen Schiefer einerseits östlich an der Schwarza, andererseits westlich am Langen Berge gehören nach unserer Auffassung zu den höheren cambrischen Thonschiefern, welche Quarzit als Zwischenschichten führen. Dies findet in besonders starkem Maasse am Langen Berge, östlich und südöstlich von Amt Gehren statt. Die Abhänge dieses Berges sind fast durchweg mit losem Quarzit-Trümmerwerk bedeckt, welches nach N und NW abwärts ohne scharfe Grenze in eine diluviale Schotterdecke verläuft. Der Quarzit vom Langen Berge stellt grossentheils ein deutlich klastisches Gestein dar, indem er durch Aufnahme von grossen und kleinen Quarzgeröllen, sowie solchen von jenem dunklen, kieselschieferähnlichen Quarzit conglomeratisch wird. In der Schwarza-Gegend ist die Ausscheidung des Quarzits vom graugrünen, cambrischen Thonschiefer zum Theil etwas unsicher, weil sich vielfach ein Uebergangsgestein einstellt, welches sich als quarzitischer Thonschiefer verhält, nicht anders wie dies auch in der Gegend von Steinach und Steinheid (Blatt Steinheid) der Fall ist. Die bis jetzt nur zum kleinsten Theile kartirte Zwischenstrecke zwischen dem Langen Berge bei Amt Gehren und den Bergen des Schwarzathales enthält jene beiden anderen, nach unserer Auffassung älteren Zonen.

Die oberste, dem Silur benachbarte, cambrische Schieferfolge

d*



besitzt auf Section Schwarzburg eine beträchtliche Verbreitung, sie enthält auch hier, wie weiter südlich, viel Quarzit; über ihre Abgrenzung vom Silur gilt dasselbe, was wir in diesem Jahrbuch für 1884, S. 24 ff. ausgeführt haben. Die damaligen Ausführungen, und namentlich was über die Unterscheidung zweier Zonen im Untersilur gesagt ist, haben auch Gültigkeit für die im südlichen und südöstlichen Theile derselben Section ziemlich verbreiteten Untersilurschichten. Die in geringer Ausdehnung noch folgenden höheren paläozoischen Schichten, bis zum Unterdevon einschliesslich, geben zu keinen besonderen Bemerkungen Anlass.

Das Rothliegende ist nur im Gebiete der Section Königsee, bei Amt Gehren, und nur in ganz geringer Ausdehnung vorhanden, und zwar in Form von Porphyrit und untergeordneten Sedimentschichten.

Wichtiger ist der Zechstein, welcher als schmaleres oder breiteres Band, je nach dem Einfallen seiner Schichten, das alte Schiefergebirge auf beiden Sectionen umsäumt. Obwohl eine endgültige Gliederung desselben noch vorbehalten bleibt, seien wenigstens einige diesbezügliche Beobachtungen aus der Gegend von Königsee angeführt, wo seine untersten Schichten den Schieferköpfen des cambrischen Grundgebirges in ungleichförmiger Lagerung aufliegen. Er eröffnet hier mit »Zechsteinconglomerat«, einer verschieden starken Schicht, welche Brocken aus dem Schiefergebirge, besonders Schiefer, Quarzit, Quarz, in einem kalkig dolomitischen Gestein oder in einem dolomitischen Sandstein eingeschlossen enthält, hier als scharfeckige Stücke, dort als abgerundete Gerölle. Hierauf folgt der Vertreter des Kupferschiefers, eine meist schwache Schicht, welche aus kohlereichem oder bituminösem Mergel mit Kupfererzspuren gebildet wird; in den Aufschlüssen bei Lichte besteht sie z. B. zu unterst aus 0,1–0,2 Meter starkem, dichtem, dunklem, bituminösem Kalkstein, darüber in einer Stärke von mindestens 1 Meter aus dünngeschichtetem, bituminösem Mergelschiefer mit zahlreichen Exemplaren von *Lingula Credneri*, Pflanzenresten, Kupferlasur und Malachit. Die nun aufwärts folgenden dolomitischen Gesteine, Rauchwacken und dichten Kalksteine bedürfen bezüglich ihrer Zuthellung zum unteren und mittleren

Zechstein noch weitere Beobachtungen. Der dem oberen Zechstein angehörige »Plattendolomit« lässt sich als solcher in einer grösseren Anzahl von Steinbrüchen bei Königsee deutlich erkennen; er wird von rothen, mit Gyps wechselnden Letten unterlagert, und ebenso von grauen und rothen Letten überlagert, welche letztere ohne scharfe Grenze in den unteren Buntsandstein hinüberführen.

Dieser nimmt in den nördlichen Theilen der beiden Sectionen ausgedehnte Flächen ein; er ist, soweit bis jetzt begangen, vorherrschend, doch nicht durchaus, wie auch anderwärts feinkörnig, und von weisser oder gelblicher Färbung. Eine Bröckelschieferzone an seiner Basis stellt sich nicht, oder doch nicht durchweg mit der Deutlichkeit dar, wie an der entgegengesetzten, südlichen Seite des Schiefergebirges.

Mittheilungen des Herrn H. PROESCHOLDT über Aufnahmen und Revisionen der Sectionen Hildburghausen, Dingsleben, Themar und Schwarza.

Es wurde bereits im vorjährigen Jahresbericht bemerkt, dass der Gerölle führende grobe Sandstein, den LORETZ auf Eisfeld, Meeder etc. zuerst ausgeschieden hat, sich auch auf Hildburghausen und Themar auszeichnen lasse und schliesslich in einen Sandstein übergehe, der in der Gegend von Schwarza, Schmalkalden als feinkörniger bezeichnet wird. Diese Beobachtung wurde auch in der Aprilconferenz 1886 zu Berlin zur Sprache gebracht, erfuhr indessen von mehreren Seiten Widerspruch, insbesondere von Herrn FRANTZEN, welcher den Vorschlag machte, als Grenze zwischen dem unteren und mittleren Bunten die Basis der mächtigen Gerölle-Zone des Isaac bei Neustadt und des Sandberges bei Steinheid zu wählen, welche Grenze mit derjenigen zusammenfalle, die von EMMRICH, BÜCKING und ihm selbst in den Blättern Schmalkalden, Wasungen und Schwarza verzeichnet worden sei.

Am Isaac bei Neustadt tritt nun aber nach den Aufnahmen von LORETZ (vergl. Blatt Neustadt) und Beobachtungen von mir der untere Buntsandstein nicht zu Tage. Die Sandsteine vom Sandberg bei Steinheid zieht LORETZ aus Analogie zu dem mittleren

(vergl. Text zu Blatt Steinheid 47–48), und meine gerade in dieser Hinsicht angestellten Beobachtungen an Ort und Stelle können das nur bestätigen.

Die vorjährige Revision auf Blatt Schwarza hat es ausser allen Zweifel gestellt, dass hier die Gerölle-führende Zone in den feinkörnigen Sand EMMRICH's, BÜCKING's etc. übergeht. Der Uebergang vollzieht sich verhältnissmässig rasch, aber so, dass die Abgrenzung beider Zonen approximativ bleibt.

Den besten Einblick in die bezüglichen Verhältnisse giebt die Umgebung von Benshausen. So beobachtet man in der Fahrstrasse von dem Ort nach Albrechts dicht hinter den letzten Häusern ziemlich zahlreiche Quarzgerölle in einem weissen, feinkörnigen Sandstein, dann folgen in vorzüglichem Aufschluss vorherrschend typisch feinkörnige weisse Sande in groben Bänken über 70 Meter mächtig, in denen äusserst selten ein Geröll erscheint, und schliesslich folgen auf der Höhe wieder Gerölle-führende Schichten. An eine Verwerfung ist hier nicht zu denken.

In gleicher Mächtigkeit und Ausbildung erscheint der grobkörnige Sandstein auf Hildburghausen wie auf Schwarza. Die Verhältnisse stellen sich demgemäss in folgender Weise dar:

Schmalkalden	Schwarza	Eisfeld, Neustadt, Hildburghausen
Röth und Chirotherien-sandstein	Röth und Chirotherien-sandstein	Röth und Chirotherien-sandstein
Grobkörniger Sandstein 100–130 Meter	Grobkörniger Sandstein 100–130 Meter	Grobkörniger Sandstein 100–130 Meter
Feinkörniger Sandstein ca. 150–180 Meter	Gerölleführender Sandstein 0–30–50 Meter Feinkörniger Sandstein 100–150 Meter	Gerölleführender Sandstein ca. 150 Meter Feinkörniger Sandstein 30–100 Meter

Nördlich von Benshausen ist der Buntsandstein streckenweise auf den Schichtablösungen mit Malachit überzogen.

Das Buntsandsteingebiet auf Schwarza ist von einer Anzahl paralleler Bruchlinien durchsetzt, die mit einander anastomisiren und sämmtlich Ueberschiebungen darstellen. Die wichtigste der-

selben, die Störung am Kleinen Dollmar, hat BÜCKING im vorigen Jahrbuch z. Th. eingehend beschrieben. Bereits westlich von Benshausen ändert die Störung ihr Streichen in ein nord-südliches und scheint sich bei Ebertshausen auszuheben, während die nördliche Parallelverwerfung die Richtung nach dem Aschenhof hin einschlägt, sich aber durchaus nicht sicher verfolgen lässt.

Die grosse Ueberschiebung, die von Steinbach-Hallenberg an bis in die Nähe des Aschenhofs das alte Gebirge von dem triadischen Vorland trennt, setzt an Albrechts, woselbst der Röth unter den Gerölle-führenden Sandstein einfällt, vorüber bis in Section Suhl fort, erscheint aber nicht mehr als Randverwerfung, die nunmehr nördlich über Altenfeld-Suhl verläuft.

Am weitesten entfernt von dem alten Gebirge ist eine Verwerfung, die zwischen Schwarza und Viernau bemerkbar wird, in der Nähe von Wichtshausen nach Themar übersetzt und schliesslich mit den grossen Verwerfungen bei Bischofsrod in Verbindung tritt.

Ueber die geologischen Verhältnisse auf Blatt Hildburghausen ist im vorigen Jahrbuch näheres mitgetheilt worden. Hier möge hinzugefügt werden, dass die von Themar-Schleusingen kommende Verwerfung, die über Wiedersbach nach Eisfeld hinläuft, nicht als einfacher Bruch erscheint, sondern von Parallelsprünge begleitet wird. Auf der Section treten Basaltgänge zu Tage, von denen der Hessberger bereits EMMRICH bekannt war. Ein anderer kleinerer scheint bei Veilsdorf aufzutreten. Das Gestein beider besteht aus dem Gemenge Augit-Olivin-Magneteisen und lässt nur bei äusserster Dünne des Schliffes eine an Nephelin erinnernde, aber nicht individualisirte Masse erkennen.

Hier mögen noch einige Bemerkungen über die Eruptivgesteine des Kleinen Thüringer Waldes bei Bischofsrod gegeben werden. Der Granit ist meistens tief hinein verwittert und in einen Grus von Quarz und bröckligen Feldspathkörnern aufgelöst. Besonders auffällig an demselben ist die Neigung zu einem abrupten Wechsel des Kornes und der regellos körnigen Structur in annähernd schiefrige; hierdurch entstehen in dem Gestein eckige und runde, meistens sehr glimmerreiche Ausscheidungen, die man zu-

nächst für Glimmerschiefer halten könnte. Häufig nimmt er local die Structur des Granitporphyrs an. Nach seiner mineralogischen Zusammensetzung gehört er zu den Granititen ROSEBUSCH's, denen er auch in der Form des Auftretens vollständig gleicht (vergl. Mikroskop. Physiographie der massigen Gesteine S. 20—21). Unter dem Mikroskop zeigt er einen grossen Reichthum an Apatit.

Der Granit wird von zahlreichen Porphyrgängen durchsetzt. Das Gestein rechnet CREDNER zu seiner sechsten Porphyrvarietät, also der jüngsten der Porphyre zu. An manchen Orten zeigt er sphärolithische Ausbildung.

Mittheilung des Herrn K. OEBBEKE über Aufnahme der Section Neukirchen.

In der in diesem Jahrbuch für 1885, S. LII veröffentlichten Mittheilung über die Aufnahmen der Sectionen Niederaula und Neukirchen wurde angegeben, dass im Gebiete der genannten Sectionen der Buntsandstein vorwalte und dass gegen Westen zu der grobkörnige Sandstein zunehme.

Eingehendere Untersuchungen im Gebiete der Section Neukirchen haben, in Uebereinstimmung mit denen im Gebiet von Niederaula, gezeigt, dass in diesem südlichen Theil Kurhessens die Entwicklung der Buntsandsteinformation folgende ist:

I. Zu unterm liegen feinkörnige, dünnplattige, vorzugsweise roth gefärbte Sandsteine, welche thonige und glimmerreiche Zwischenlagen einschliessen und im Allgemeinen den Charakter besitzen, welcher dem unteren Buntsandstein eigen ist. Ihre Entwicklung ist nicht sehr mächtig.

II. a) Auf diese folgt eine Zone mit rothen, grobkörnigen Sandsteinbänken, deren Mächtigkeit an verschiedenen Orten verschieden ist, und welche den Beginn des mittleren Buntsandsteins kennzeichnet. Sie ist fast überall durch eine Erhebung im Terrain sichtbar.

b) Es folgen wieder feinkörnige, oft härtere, kieselige Sandsteine, welche aber zuweilen genau den gleichen petrographischen Charakter wie diejenigen des unteren Buntsandsteins besitzen können. Man trifft in ihnen auch grobkörnige Zwischenlagen, aber doch niemals in der Weise, dass der grobe Sandstein vorherrscht. Der

Wechsel von grob- und feinkörnigen Sandsteinen wiederholt sich noch mehrmals und erst verhältnissmässig hoch oben im mittleren Bunt-sandstein gewinnt

c) der grobkörnige Sandstein die Ueberhand. Hier stellen sich vielerorts förmliche Geröllbänke ein. Nahe der Röthgrenze erscheinen wieder feinkörnige, oft schneeweisse Sandsteinbänke, welche mit grobkörnigen, oft an Quarzgeröllen reichen Bänken wechseln und denen poröse, braungefleckte Bänke überlagert sind; sie enthalten gern thonige Massen. Auch die lockeren, weissen, grobkörnigen Sandsteine besitzen vielfach ein thoniges, kaolinartiges Bindemittel.

Das Auftreten jüngerer Glieder der Trias ist überall an das Vorhandensein von Gebirgsstörungen geknüpft.

Ausser den bereits früher (l. c. S. LII) erwähnten Störungen wären noch auf Blatt Neukirchen zu erwähnen eine SO-NW streichende, nordwestlich von Friedigerode bei der ehemaligen »Alten Ziegelhütte« und eine andere bei Olberode, deren Verlauf noch nicht sicher festgestellt werden konnte. Auch zwischen Ottrau, dem Sebbel und dem Steinberg scheint eine Störung im Gebirgsbau vorzuliegen. Leider sind an all den genannten Punkten die Störungen wegen der dichten Bewaldung und des massenhaften basaltischen Diluviums nur sehr schwer zu verfolgen. An den ersten beiden Orten treffen wir Röth und unteren Wellenkalk, an den letzteren (Ottrau) nur Röth. Südlich von Seigertshausen (Blatt Schwarzenborn) zwischen der Hergerts- und Happertsmühle erscheint eine kleine SW-NO streichende Störung (Röth und unterer Muschelkalk).

Jüngere Eruptivgesteine (welche wir vorläufig kurz als Basalte bezeichnen wollen) finden sich in grosser Verbreitung. Im Anschluss an die bereits früher (l. c. S. LIV) erwähnten Fundorte mögen hier folgende, auf Blatt Neukirchen liegende, angeführt werden: Im Norden von Neukirchen 11) ¹⁾ die Thonkuppe,

¹⁾ Die Ziffern 11 u. s. w. beziehen sich auf die Nummern der einzelnen auf den Blättern Niederaula und Neukirchen eingezeichneten Basaltvorkommnisse. Wegen der Nummern 1—10 vergl. Jahrb. für 1885, S. LIII—LIV. — Auf S. LIII daselbst Zeile 4 v. u. ist ein Druckfehler zu berichtigen: statt gefaltet muss es heissen: gefrittet.

12) westlich von dieser eine kleinere und 13) östlich von ihr eine grössere Kuppe, 14) der Eichwaldskopf, 15) die hohe Schule (zum grösseren Theil auf Blatt Schwarzenborn), 16) nordöstlich vom Eichwaldskopf eine Kuppe (1559 Fuss) und 17) unmittelbar bei Hauptschwenda nächst dem Bornstrauch. 18) Im Süden des genannten Dorfes liegen eine Anzahl Basaltvorkommnisse wie der Siebertsberg, die Hütte u. s. w., welche wahrscheinlich mit denen bei Christerode und im Steinwald in Verbindung stehen und den südlichen Theil des eigentlichen Knüllgebirges ausmachen. Die bedeutendsten, sofort in's Auge fallenden, basaltischen Erhebungen zwischen Neukirchen und Oberaula sind 19) der Burgberg und 20) der Wickelsberg, beide nördlich Asterode, 21) der Ziegenberg westlich und 22) der Hohebaum nördlich von Olberode. 23, 24) Zwei kleine Erhebungen östlich und 25) die Stöckerheide nordöstlich von Christerode und östlich von dieser 26) das Köpfchen und 27) der Kollenberg. Von diesen Vorkommen getrennt sind 28) der Steinerberg, 29) der Sebbel, beide nördlich Schorbach und 30) ein nur wenig mächtiger Basaltdurchbruch in nächster Nähe (südlich) von Weissenborn, an der Strasse nach Görzhain.

Basalttuffe finden sich nördlich Görzhain, am Hilsberg, bei Weissenborn (30), auf der Ostseite der Zieglerskuppe (5) und auf dem Eisenberg (Section Niederaula).

Das Vorhandensein des Tertiärs ist vielfach durch oft ungemein grosse Quarzitblöcke angedeutet. Dieselben erscheinen bald einzeln und lassen sich dann häufig auf grosse Erstreckungen hin verfolgen z. B. auf der Ostseite der Verwerfung Oberaula-Eisenberg, zwischen Hausen und Schorbach, im Angersbachthal, besonders am Bommerich nördlich von Neukirchen und endlich westlich vom Bornstrauch; oder sie liegen in grosser Menge und Mächtigkeit übereinandergehäuft wie nordöstlich von Hausen und südlich von Immichenhain in der sogenannten Hattendorfer Hecke.

Mittheilung des Herrn H. GREBE über die Aufnahmen an der Mosel, Saar und Nahe.

Die beiden aneinander schliessenden Blätter Zell und Treis, von denen ersteres an das im vorigen Jahre bearbeitete Blatt

Bertrich sich östlich anreihet, umfassen die Mosel auf ihrem Laufe von Zell bis Carden, einen Theil der Hochfläche, nördlich der Mosel, die sich nach der Eifel hin ausdehnt und des Hochlandes südlich derselben, das mit dem Hunsrück zusammenhängt.

Von älteren Gesteinen schliessen beide Blätter das Unterdevon, vom Hunsrück-Schiefer bis zum Orthoceras-Schiefer, ein. Dann kommt Tertiär, Diluvium und vulkanischer Sand in grosser Verbreitung, auch vulkanischer Tuff an drei Stellen vor.

Der Hunsrück-Schiefer, von der Mosel über den grössten Theil des Hunsrücks sich ausdehnend, schneidet hier an einer grossen streichenden Verwerfung gegen NW ab. Dieselbe ist bis jetzt vom unteren Alftale über Bullay (Blatt Bertrich), Senheim und Beilstein hinaus und weiter verfolgt worden; sie durchschneidet das ganze Blatt Treis, und wie vorläufige Excursionen, an der Mosel abwärts, ergeben haben, scheint dieselbe in nordöstlicher Richtung noch weit fortzusetzen.

Die graublauen und blauschwarzen Schiefer, nicht selten mit Sandstein und quarzitischen Schichten wechselnd, sind vielfach mit Adern und Schnüren von Quarz durchzogen, theils im Streichen, theils quer zu demselben. Die oft griffelförmigen und stängeligen Schiefer sind gewöhnlich dickschichtig, seltener dünnschiefrig, auf dem Plateau des Hunsrücks meist ganz verwittert, sodass sie in Thon und Letten übergehen, und zwar, wie viele Tagebaue auf Brauneisenstein ergeben haben, bis zu mehreren Metern Tiefe. Wie im Allgemeinen, so sind diese Schichten auch hier recht arm an Versteinerungen und sind nur wenige Fundorte schlecht erhaltener Thierreste zu verzeichnen; an der Weissmühle am Flaumbach fanden sich *Spirifer micropterus*, sonst nur Stielglieder von Crinoïden und unbestimmbare Reste von Bivalven.

Das obere Unter-Devon, welches mit den unteren Coblenz-Schichten beginnt, setzt vom unteren Uess- und Alftal (Blatt Bertrich) nach Cochem hin fort, nimmt auf Blatt Zell nur die nordwestliche Ecke, auf Blatt Treis aber den grössten nördlichen Theil ein. Das Schichtensystem besteht aus einem Wechsel von mehr oder weniger dünngeschichteten, meist dunkel, seltener röthlich-grau gefärbten Schiefen mit dickbankiger Grauwacke, zu-

weilen auch quarzitäen Sandsteinen. Stärkere Quarzitäbenke sind nicht vorhanden.

An Versteinierungen kommen *Strophomena (Leptaena) laticosta*, *Spirifer micropterus* und *Chonetes sarcinulata* vor.

Algen-führende Schichten, sonst zwischen den unteren und oberen Coblenz-Schichten vielfach vorhanden, fanden sich nur im Flaumbach-Thale in Lagen, nahe der Grenze gegen die obere Coblenz-Stufe.

Diese lehnt sich mit gleichem Einfallen nach SO an die vorerwähnte Stufe an. Die oberen Coblenz-Schichten bilden eine schmale Zone, dehnen sich in der Breite von 1 Kilometer als Fortsetzung des Kondelwaldes (Blatt Bertrich) über den Hochkessel (am westlichen Rande von Blatt Zell), über Beilstein nach dem Schockberg (Blatt Treis) aus. Sie bestehen aus Quarzit (Coblenz-Quarzit) und plattenförmiger, graulich-rother Grauwacke im Hangenden, worin *Spirifer cultrijugatus*, *Rhynchonella Orbignyana* und *Chonetes dilatata* häufig vorkommen. Mit gleichem südöstlichem Einfallen lagert an die Grauwacke ein meist dickgeschichteter graulicher Schiefer, der vielfach blauschwarze linsenförmige Kieselconcretionen von 1 Zoll Grösse einschliesst.

Darauf folgt als schmales Band der meist dünnblättrige, blaugraue, blauschwarze bis schwarze Orthoceras-Schiefer, in welchem sich bei Engelpfort im Flaumbach-Thale ein Dachschieferbruch befindet. Er führt hier viele becherförmige Korallen, Orthoceras kommt nur spärlich vor.

Tertiär trifft man auf den durchschnittlich 1000 Fuss (über der Mosel) hohen Plateaux beider Blätter, nördlich und südlich der Mosel, wenn auch nur in einzelnen Schollen, von denen einige aber eine grössere Ausdehnung annehmen. Je mehr man sich von W her dem Rheine nähert, um so verbreiteter erscheint das Tertiär. Zwischen den grösseren Ablagerungen der Höhe, W von Beilstein (Blatt Treis) und denen auf der Hochfläche von Scheidweiler und Oefflingen (Blatt Hasborn) ist eine Unterbrechung von etwa 20 Kilometer — abgesehen von einer kleinen Partie auf der Höhe von Beuren (Blatt Bertrich) —, wenigstens so weit das Terrain bis jetzt untersucht worden ist. Sicherlich sind diese

einzelnen Tertiärablagerungen ehemals im Zusammenhang gewesen, und die grosse Unterbrechung ist nur der Erosion zur Zeit der Thalbildung zuzuschreiben und gerade zwischen dem Cochemer Krampen (Theil der Mosel von Eller bis Cochem) und der Hochfläche von Schleidweiler verlaufen eine ganze Reihe kleiner Flüsse aus der Vorder-Eifel nach der Mosel (Alfbach mit dem Sammetbach, Uess, Erdenbach, Ellerbach und Enderbach) mit vielen Seitenbächen, deren Gewässer in die frühere Tertiärdecke eingeschritten und den grössten Theil davon fortgespült haben. Diese Tertiärvorkommen sind früher gar nicht bekannt gewesen, auch die nicht, welche sich auf der Hochfläche des Hunsrücks stellenweise recht ausgedehnt finden. Ich erwähnte in einem Aufsätze im Jahrbuche für 1881. S. 478 bei dem Tertiär, dass es mir erinnerlich sei, in früheren Jahren (es sind nahezu 3 Jahrzehnte) auf dem Plateau des Hunsrücks in der Gegend von Cappel Ablagerungen von weissen, ganz runden Quarzgeröllen beobachtet zu haben. Diese Stelle habe ich bei der Bearbeitung von Blatt Zell wieder gefunden und ermittelt, dass die Ablagerung von Cappel sich weit, auch bis in den Bereich von Blatt Zell ausdehnt und dass diese Gerölle mit weissem Sand und Thon wechselnd 2—3 Meter mächtig in Kiesgruben aufgeschlossen sind. Auch östl. von Brieden (Blatt Treis) sind dieselben Schichten in einer grossen Kiesgrube mehrere Meter mächtig aufgeschlossen, ebenso in einigen Gruben auf der Höhe westl. von Briedern. Hier erscheinen neben dem Quarz auch Gerölle von Chalcedon, welche sich theilweise dem Mandelstein-Chalcedon nähern und Carneol ähnlich werden, ferner pechschwarze lyditähnliche Mineralien mit glatter glänzender Oberfläche. Ausserdem kommen sehr feste und dichte Quarzconglomerate mit einzelnen Blöcken von Braunkohlenquarzit vor, namentlich auf der Höhe von Dohr. Thierische Reste sind bis jetzt nur im Braunkohlenquarzit gefunden worden, wenn auch nicht hier, so doch in dem von den Plateaux der oberen Mosel und Saar (*Hydrobia*, *Natica*, *Corbula*, *Cerithium?* und *Corbulomya?* nach der Bestimmung von O. BÖTTGER). Die Vorkommen sind schlecht erhalten, sodass sich ein sicheres Urtheil über das Alter des Tertiärs noch nicht fällen lässt.

Die diluvialen Ablagerungen zeigen zumal im Bereiche von Treis eine weite Verbreitung, besonders auf den 500—600 Fuss (über der Mosel) gelegenen Flächen. Diese bilden die Vorplateaux der mit Tertiär bedeckten Hochflächen und dehnen sich von dem oben gedachten Höhenrücken Hochkessel-Schockberg bis zur Höhe von Illich-Wirfus, am Nordrande von Blatt Treis, auf eine Breite von nahezu 10 Kilometer aus. Es lassen die hohen Diluvialterrassen erkennen, dass die Mosel beim Beginne ihres Laufes hier zunächst in das Tertiär eingeschnitten hat. Ueber den Rändern der Moselgehänge ruht eine stellenweise recht mächtige Decke von diluvialem Kies und Sand und von denselben entfernter in einem 100 Fuss höherem Niveau eine solche, die meist aus Lehm besteht.

Von kleineren und jüngeren Diluvialterrassen findet man eine ganze Reihe von 100 bis zu 300 Fuss über dem Thale und an mehreren Punkten 3 bis 4 solcher über einander, namentlich in den scharfen Curven, die die Mosel bei Senheim, Beilstein, Ernst und Nehren macht. Durch die älteren sowohl, wie die jüngeren diluvialen Absätze, lässt sich an einigen Stellen nachweisen, wie seit der Vorzeit der Lauf der Mosel sich geändert oder auch frühere Arme derselben bestanden haben, wie dies auch bei den Untersuchungen in den letzteren Jahren in der Gegend zwischen Trier und Berncastel constatirt werden konnte. In der frühesten Zeit ist der Mosellauf ein mehr geradliniger gewesen, nach den höchsten Terrassen zu urtheilen. Zur Zeit als derselbe etwa 400 Fuss höher lag, muss der Fluss sich in der Gegend, wo Alf liegt, getheilt haben, und der nördliche Arm auf der Nordseite vom Hochkessel, der südliche von Alf aus in gerader Richtung nach Senheim hin verlaufen sein. Dies ist erwiesen durch die diluvialen Vorkommen in der grabenförmigen Gebirgssenne zwischen Hochkessel und König (Blatt Bertrich und Zell), welche man vom »Groben Kopf« bei Mesenich aus am deutlichsten wahrnimmt. Auch ist nicht unwahrscheinlich, dass zur älteren Diluvialzeit die Mosel ihren Weg von Bruttig nach Treis in gerader Richtung nahm, worauf die mächtigen diluvialen Ablagerungen, in den Kiesgruben in der Nähe des Heerweges (Römerstrasse), hinweisen. Auch die

Kiesablagerungen auf dem Castill, der Hochfläche NW von Carden, mehr noch die Oberflächengestaltung, lassen annehmen, dass ein alter Mosellauf zwischen dem Castill und dem Heidenberg (Mart) bestand; zwischen beiden Höhen liegt eine 100 Fuss tiefe Gebirgssenke. Der alte Arm bei Treis, aus der Zeit als die Mosel in einem etwa 150 Fuss höheren Niveau verlief, wurde in meiner Arbeit »über Thalbildung« im letzten Jahrbuche beschrieben. Bei den diesjährigen Untersuchungen konnte derselbe noch einer eingehenderen Untersuchung unterzogen und ermittelt werden, dass der frühere südöstliche Arm nicht nur den Zillesberg, sondern auch den Münschelberg, südlich von Treis, umgeben hat, und dass ehemals eine Barrière bestand, die beide Berge verbunden hat; dieselbe wurde, nachdem das Moselwasser aus diesem alten Arm zurückgetreten, von den Gebirgswässern der Schluchten westlich vom Hondshäuser Hof und östlich vom Zillesberg durchbrochen.

Schichten von vulkanischen Tuffen finden sich nur im Bereiche von Blatt Treis: am rechten Ufer des Mörsdorfer Baches, nahe oberhalb der Treiser Burgruine. Dieses Vorkommen ist mir schon vor mehreren Jahrzehnten bekannt geworden. Damals stand am steilen Bachufer eine etwa 5 Meter hohe Wand des Tuffes an, jetzt ist davon nichts mehr zu sehen, doch sieht man unter dem Gehängeschotter noch vereinzelte Stücke. Eine zweite Ablagerung trifft man auf der Höhe 1—2 Kilometer westlich von Clotten an. Nun wurde im Sommer 1886 an der alten Strasse von Bruttig nach Treis, etwa $\frac{1}{2}$ Kilometer von der Mosel entfernt, ein Lager ($\frac{1}{2}$ Meter mächtig) von vulkanischem Tuffe aufgeschlossen, welcher Pflanzenreste (Blattabdrücke) einschliesst.

Dass vulkanischer Sand auf den Hochflächen des Hunsrücks, namentlich bei Grenderich sehr verbreitet ist, theilte ich in einem kurzen Berichte im Jahrbuch für 1885 mit; er wurde auf beiden Blättern nur da angegeben, wo er sich schon aus einiger Entfernung an Wegen und in Furchen durch starkes Glitzern und dunkle Färbung des Bodens zu erkennen gab. Ueber 2 Meter mächtig ist er auf der Höhe zwischen Bruttig und Treis in der Lauersbach und in der sogenannten Schulwies abgelagert. Seine Bestandtheile sind Magneteisen, Sanidin, Augit und Titanit, besonders nörd-

lich von Grenderich ist er sehr reich an Magneteisen. Zuzolge mikroskopischer Untersuchungen von M. KOCH enthält der Sand ausserdem noch Nosean, Apatit und braune Glimmerblättchen. Eine Beobachtung aus der neusten Zeit, die doch wohl dafür spricht, dass der vulkanische Sand durch Luftströmungen fortgeführt wurde und nicht durch Wasserfluthen wie Herr VAN WERVEKE annimmt, hat ergeben, dass selbst auf den höchsten Punkten des Taunusplateaus (bei Kemel) an Stellen, die die höchsten Eifeler Vulkane an Höhe überragen, Partikelchen vulkanischen Sandes (Magneteisen, Sanidin, Augit und Titanit) vorkommen, freilich ganz spärlich, nur häuft sich das vulkanische Material an, je mehr man sich der Eifel nähert.

Bei der Revision der bereits publicirten Blätter Merzig, Perl und Gr.-Hemmersdorf handelte es sich darum, mit den Aufnahmen von Seiten Elsass-Lothringens Uebereinstimmung zu erzielen; besonders in Bezug auf speciellere Gliederung des Buntsandsteins, der in den Vogesen in weit grösserer Entwicklung auftritt als auf diesseitigem Gebiete. Nach dem Vorgange von E. WEISS in der Saarbrücker Gegend hatte ich bei der Bearbeitung obiger Blätter im Buntsandstein nur die beiden Abtheilungen Vogesensandstein und Voltziensandstein unterschieden. — Die in den Vogesen aufgestellte untere Abtheilung des Buntsandsteins (bis 100 Meter mächtige, thonige, glimmerreiche Sandsteine und Thone) fehlt an der Saar und Mosel — die dort unterschiedene untere Stufe des mittleren Buntsandsteins ist bei Saarbrücken ziemlich ausgedehnt vorhanden und in den Steinbrüchen an der Strasse nach Forbach gut aufgeschlossen; sie ist durchschnittlich 150 Meter mächtig; an der Basis ruhen Bänke von Sandstein, die wenig glitzernde Sandkörner zeigen, aber viele Conglomeratbänke, in deren unteren Lagen häufig Gerölle von Porphyry und Milchquarz vorkommen, mitunter auch Granit und Gneiss; die Sandsteine sind bunt gefärbt, kaolinreich, die Sandkörner oft eckig. Sie fehlt schon bei Saarlouis und ist überhaupt eine Zweitheilung des mittleren Buntsandsteins nicht überall durchführbar. Von hier Saar-abwärts ist die gleich mächtige obere Stufe des mittleren Buntsandsteins entwickelt — der eigentliche Vogesensandstein.

Derselbe ist mittelkörnig, führt viele runde Sandkörner mit facetirter Oberfläche, zerfällt leicht zu Sand. Gerölle von Quarz und Quarzit sind häufig darin. An der Grenze gegen den oberen Buntsandstein erscheint in den Vogesen das Hauptconglomerat in einer Mächtigkeit von 10—15 Metern. An der Saar und Mosel fehlt dasselbe entweder ganz oder ist durch nur vereinzelt auftretende Gerölle oder wenig mächtige Conglomerat-Bänke angedeutet. Die untere Stufe des oberen Buntsandsteins beginnt mit den sogenannten Zwischenschichten: Grobkörnige Sandsteine von lockerem Zusammenhang der Sandkörner, dunkelrother bis grauvioletter Färbung. In den mittleren Lagen finden sich vielfach dolomitische Knollen, die oft ausgelaugt sind, dadurch entstehen viele kleinere und grössere Hohlräume; damit treten häufig haselnuss-grosse Gerölle von Milchquarz auf. Schmale conglomeratistische Bänke erscheinen mitunter in den unteren, wie in den oberen Lagen der Zwischenschichten, an der Basis häufig auch Carneolstücke. Die Mächtigkeit ist 40—50 Meter.

Die obere Stufe des Voltziensandstein, in der Mächtigkeit von 15—20 Metern, zeigt dicke Sandsteinbänke, der Sandstein ist feinkörnig, glimmerreich, violett und braunroth, zuweilen auch gelblich, bräunlich und weisslich gefärbt. Die Ausscheidung der sogenannten Zwischenschichten wurde auf den Blättern Merzig, Gr.-Hemmersdorf und ebenfalls auf dem demnächst zur Publication gelangenden Blatt Wahlen durchgeführt.

Bei der eingehendsten Gliederung des Buntsandsteins, namentlich der Ausscheidung der sogenannten Zwischenschichten, konnten in dem Gebiete von Blatt Merzig und Gr.-Hemmersdorf einige früher unbekannt gebliebene Verwerfungen oder schon bekannt gewordene genauer festgestellt werden, auch in dem von Blatt Trier. Sehr förderlich bei diesen Revisionsarbeiten an der Saar und Mosel war, dass die Neuaufnahmen des Generalstabes benutzt werden konnten, da die alten Messtischblätter, besonders von der Merziger Gegend, recht mangelhaft sind.

Bei der Schlussrevision der Blätter Buhlenberg, Birkenfeld, Nohfelden, Freisen, Ottweiler und St. Wendel sind dieselben Eruptivgesteine des Rothliegenden vom Saar- und Nahegebiete

unterschieden worden, wie im vorigen Jahrbuche für die Blätter Wahlen, Wadern und Lebach angeführt wurde, nämlich:

1. Quarz-Porphyr.
2. Porphyrit, theils Glimmer-, theils Hornblende-Porphyr.
3. Bastit-(Bronzit-) Porphyrit.

Ferner Melaphyre im Unter-Rothliegenden:

4. Basalt- oder Aphanit-ähnlicher Melaphyr.
5. Dolerit- oder Diabas-ähnlicher Melaphyr.

Aus der Melaphyrdecke zwischen den Söterner Schichten (Grenz-Melaphyr allermeist im Rothliegenden):

6. Basalt- und Porphyrit-ähnlicher Melaphyr und Bronzit-Melaphyr nebst zugehörigem Mandelstein.
7. Porphyrit-ähnlicher Melaphyr, übergehend in Bronzit-(Bastit) Porphyrit.
8. Porphyrit-ähnlicher Melaphyr, übergehend in Augit-Orthophyr.
9. Dolerit- oder Diabas-ähnlicher Melaphyr im Grenzlager über dem unteren Thonstein der unteren Söterner Schichten.

Ausser diesen auf den Blättern Wahlen, Wadern und Lebach vorkommenden Eruptivgesteinen wurden auf den oben genannten sechs Blättern Buhlenberg etc. weiter unterschieden: die ältesten Eruptivgesteine des Saar-Nahegebietes der oberen Ottweiler Schichten oder in der mittleren Abtheilung der oberen Cuseler Schichten.

10. Leukophyr-Diabas (nach ROSENBUSCH) am Bosenberg, Spiemont, Steinberg und einigen anderen Höhen in der Umgegend von St. Wendel, Linxweiler und Marpingen.

Am Litzelkopf, Gaisberg, Mooshübel (Blatt Buhlenberg und Blatt Kronweiler) treten im Niveau der oberen Cuseler Schichten eruptive Lager auf, die denen aus der Umgegend von St. Wendel ähnlich sind, sie haben

aber mehr porphyrische, weniger mittel- bis feinkörnige Structur und dürften zu den Kersantit-Porphyriten gehören.

11. Doleritisch-Diabasischer Melaphyr (Gabbro) erscheint in Quergängen bei Winterbach, Gronich und Werschweiler.

Mittheilung des Herrn SCHÜTZE über Aufnahmen in der Umgegend von Waldenburg.

Die Kartirung des nordwestlichen Theils der Niederschlesischen Steinkohlenmulde, welche sich von Landeshut und Liebau bis Neurode erstreckt, wurde mit dem Blatt Waldenburg begonnen, auf welchem die Steinkohlenformation die vollständigste Entwicklung zeigt; an der Zusammensetzung des Terrains nehmen ausser dieser nur die Gneissformation und das Rothliegende Theil.

Die Gneissformation tritt in der nordöstlichen Ecke des Kartenraumes in geringer Verbreitung auf und gehört dem nordwestlichen Fuss des Eulengebirges an, welcher in der Ebene zwischen Freiburg und Schweidnitz mit dem darüber gelagerten Kulm allmählig unter dem Diluvium verschwindet.

Die Steinkohlenformation tritt im Kartengebiet mit allen in Niederschlesien bekannten Stufen auf, nämlich:

- | | |
|---------------------------|--------------------|
| a. Kulm | Unter-Carbon. |
| b. Waldenburger Schichten | } . . Ober-Carbon. |
| c. Saarbrücker Schichten | |

Der Kulm besteht vorherrschend aus Conglomeraten und grobkörnigen Sandsteinen; Thonschiefer sind stets in beschränkter Mächtigkeit, Kalkbänke nur an der Vogelkippe bei Altwasser, Eruptivgesteine in derselben nicht vorhanden. Eine Gliederung im unteren und oberen Kulm lässt sich hier nicht vornehmen. Die beiden schwachen Kalkbänkchen an der Vogelkippe treten an der hangenden Grenze in geringer Entfernung vom Ausgehenden des liegendsten Steinkohlenflötzes auf und sind reich an organischen Resten, unter welchen

- Productus giganteus* MART.
 » *latissimus* SOW.
 » *semireticulatus* MART.
 » *fimbriatus* SOW.
Spirifer lineatus MART.
 » *pinguis* SOW.
Orthis Keyserlingkiana de KON.
 » *Michelini* LÉV.
Euomphalus Dionysii BRON.
Gorgonia retiformis SCHL.

als bezeichnend zu nennen sind. Durch das Auftreten dieser schwachen Kalkbänken gewinnt der Kulm von Altwasser eine grosse Aehnlichkeit mit dem von Hausdorf bei Neurode und dazu kommt noch, dass beiden Ablagerungen ferner die von Dr. DATHE bei Hausdorf zuerst gefundenen Rollstücke eines Variolits gemeinsam sind, von welchem noch nicht bekannt ist, ob er in Niederschlesien ansteht. Auf der Grenze zwischen Gneiss und Kulm tritt bei Seitendorf ein Quarzgang mit Rotheisenrahm auf.

Das Ober-Carbon. Die Waldenburger und Saarbrücker (Schatzlarer) Schichten gleichen sich in petrographischer Beziehung so sehr, dass eine Trennung nur mit Hülfe der Lagerungsverhältnisse und organischen Reste möglich ist. Auch im Ober-Carbon sind die Conglomerate und grobkörnigen Sandsteine noch überall vorherrschend. Der der Steinkohlenformation zugehörige Felsitporphyr ist stets arm an krystallinischen Ausscheidungen von Orthoklas, Quarz und Magnesiaglimmer; er zeigt sich in zahlreichen Ausbrüchen, sodass man annehmen muss, dass er während der ganzen Bildungsperiode des Ober-Carbons an die Oberfläche getreten ist, stellenweise sehr regelmässig den Steinkohlenschichten eingelagert, seltener gangförmig. Nirgends sind an den an der Oberfläche vorhandenen oder durch den Bergbau aufgeschlossenen Begrenzungsflächen zwischen Porphyr und Steinkohlenschichten Spuren einer Hitze-Einwirkung zu entdecken. Die grösste Masse dieses Eruptivgesteins ist diejenige, welche den Hochwald mit seinen Nebenbergen bildet und deren Ausbruch in die Zeit zwischen der Ablagerung der Waldenburger und Saarbrücker Schichten fällt.

Der Felsitporphyr ist stellenweise von mächtigen brecciösen

bis conglomeratischen Massen umgeben, welche zuweilen sandsteinähnlich aussehen; wenn auch Quarzkörner, aus den benachbarten Steinkohlensandsteinen herrührend, diesen Trümmerbildungen beigemischt sind, so ist doch das Porphyrmaterial vorherrschend.

Die Grenze zwischen Ober-Carbon und Rothliegendem wird von Schwarzwaldau westl. von Gottesberg bis Alt-Lässig von einem jedenfalls lagenartig auftretenden Felsitporphyr markirt, während von Alt-Lässig bis Steinau diese Grenze durch noch innerhalb der Steinkohlenformation auftretende rothgefärbte, feldspathhaltige Sandsteine verwischt wird.

Im Steinkohlengebiet tritt an einigen Punkten Melaphyr auf, und zwar stets dort, wo schon vorher der Felsitporphyr sich seine Wege nach der Oberfläche geöffnet hatte, am Fuss der von ihm oder seinen Trümmerbildungen gebildeten Höhen, jedoch von verhältnissmässig geringer Ausdehnung und ohne von Conglomeraten und Tuffen begleitet zu sein.

Das Rothliegende besteht ganz vorherrschend aus Sandsteinen, nur bei Lässig und Langwaltersdorf tritt ein schwaches Kalkflötz auf; Schieferthone sind nicht in grösserer Erstreckung entblösst. Durch lagerartig eingeschaltete Massen von Melaphyr, Felsitporphyr und dessen Breccien und Tuffe gliedert sich dasselbe in eine untere und obere Abtheilung, von welchen die letztere nur in der äussersten südwestlichen Ecke des Blattes in das Kartengebiet tritt.

Das Diluvium erscheint nur in der nördlichen Hälfte desselben in den Thälern des Leisebaches, Salzaches und des Seitendorfer Baches, ist durch die aus Granit, Gneiss, Syenit, Feuerstein etc. bestehenden Gerölle als nordisches Diluvium gekennzeichnet und bildet die südlichsten Ausläufer der grossen niederschlesischen Diluvialdecke. Südlich von Waldenburg finden sich die letzten Spuren solcher Gerölle in einer Höhe von etwa 470 Meter.

Im Allgemeinen stellen sich nach den neueren Aufnahmen und nach einigen auf den Wunsch des Berichterstatters von Herrn K. A. LOSSEN vorgenommenen petrographischen Untersuchungen als Abweichungen gegen ältere Anschauungen folgende heraus:

- a. Ein Theil der bisher als eruptive Felsit-Porphyre bezeichneten Gesteine ist nunmehr den Porphyre-Breccien und Tuffen zuzuzählen.
- b. Die Porphyre der Umgegend Waldenburgs sind übereinstimmend mit den quantitativen Analysen BISCHOF's, v. RICHTHOFEN's und DE TRIBOLET's unter dem Mikroskop als wesentlich quarzhaltig befunden worden und daher trotz ihres häufigen Mangels an sichtbar hervortretenden Quarzkörnern nicht wie z. Th. geschehen als Orthoklasporphyr (vergl. Abhandl. zur geolog. Spezialkarte von Preussen etc. Bd. III, Heft 4, S. 37), sondern als Felsit- oder Quarzporphyr zu bezeichnen.
- c. Das Gestein vom Schäferberg bei Gottesberg (Syenitporphyr nach ZOBEL und v. CARNALL), welches auf der älteren geologischen Karte von Niederschlesien von ROSE, BEYRICH, ROTH und RUNGE mit der Farbe des Melaphyrs bezeichnet ist, ohne dass man damit wohl eine völlige Uebereinstimmung mit dem letzteren hätte aussprechen wollen (vergl. J. ROTH's Erläuterungen S. 337), ist jüngst auf Veranlassung des Herrn K. A. LOSSEN in Laboratorium der Königlichen Bergakademie von Herrn HAMPE einer quantitativen Analyse unterworfen worden. Dieselbe ergab:

SiO ₂	43,54
TiO ₂	1,69
Al ₂ O ₃	13,90
Fe ₂ O ₃	2,50
FeO	6,22
MgO	7,61
CaO	8,23
Na ₂ O	2,40
K ₂ O	1,99
H ₂ O	5,06
P ₂ O ₅	0,22
SO ₃	0,54
CO ₂	6,43
	<hr/>
	100,33.

Danach und nach dem mikroskopischen Befunde (vergl. auch LIEBISCH in den Sitzungsber. der Schlesisch. Gesellsch. f. vaterländische Cultur, 2. December 1874), besonders auch nach der Structur ist das Gestein kein typischer Melaphyr oder Meso-Olivindiabas, nähert sich vielmehr sichtlich dem Kersantit-Typus und darf vielleicht als ein glimmerarmer Olivin-Kersantit bezeichnet werden.

Mittheilung des Herrn M. SCHOLZ über Aufnahmen in den Sectionen Brandenburg a./H. und Plaue und über die in der zweiten Hälfte des Sommers 1887 erfolgten Untersuchungen im östlichen Rügen.

I. Die Sectionen Brandenburg und Plaue gehören zu der weiten Niederung, welche, von der Havel durchflossen, westlich von Potsdam über Rathenow und Genthin sich zur Elbe erstreckt, und sich wahrscheinlich als ehemalige Fortsetzung eines der östlich von Berlin zusammentreffenden alten Flussthäler, dem Laufe der heutigen Elbe entsprechend, nach Nordwesten zu fortzieht. Die Beschaffenheit der Ablagerungen in dieser Niederung ist desshalb eine ziemlich übereinstimmende, insofern dieselben aus jung diluvialen Sanden (Thalsanden) bestehen, welche nur an einzelnen Stellen vom durchragenden Sande des unteren, und vom Geschiebemergel des oberen Diluviums unterbrochen werden, bzw. an ihrer Oberfläche von alluvialen Bildungen bedeckt sind.

Die Section Brandenburg schliesst sich mit ihren Thalsandablagerungen an die von Osten (Berlin) her herantretenden Höhenzüge an. Da bisher erst die südliche Hälfte der Section aufgenommen ist, so kann über die nördliche vorläufig nur bemerkt werden, dass auch deren Aufbau dem der ganzen Gegend entspricht. In der Südhälfte bildet zunächst oberdiluvialer Geschiebemergel die durchschnittlich 40 — 70 Meter hohen Hügel von Klein-Kreuz und westlich davon, — die Anhöhen bei Gollwitz (35,9 Meter) und bei Wust (31,5 Meter), welche ein circa 2 Kilometer weites, von der Potsdam-Magdeburger Eisenbahn durchschnittenes Alluvialthal zwischen sich lassen, — die

kleinen Schollen am Marienberge nordwestlich der Stadt Brandenburg und die etwas grössere und flachere bei Vorwerk Silo, als Fortsetzung der letzteren. Alle diese Stellen sind, wie die betreffenden Hügel in Section Vieritz (vergl. d. Jahrb. 1885, S. LXXVII) als stehengebliebene Pfeiler eines im Uebrigen weggewaschenen Diluvialplateaus zu betrachten, nur dass hier mehr der geologische Charakter in den Vordergrund tritt, insofern es sich dort um Pfeiler des unteren, hier um diejenigen des oberen Diluviums handelt. Das untere Diluvium in der Section Brandenburg tritt in Form von Spathsand mit Grand-Einlagerungen nordwestlich von Brilon, als unterteufender bzw. durchragender Sand bei Klein-Kreuz, und ebenso als Spathsand in Form des steilen, einen landschaftlichen Glanzpunkt bildenden Marienberges an der Nordseite der Altstadt hervor. In der Tiefe ist den Sanden in der Nähe der Stadt und unter dieser Geschiebemergel und Diluvialthon eingelagert, wie ein Bohrloch am Bahnhofe und ein solches am Marienberge selbst beweisen, von denen das erstere bei 53 Meter Gesamttiefe ein bei 16 Meter gefundenes Geschiebemergelflötz von 33,5 Meter Mächtigkeit erschloss, das letztere aber Diluvialthon bei 28 Meter Tiefe getroffen haben soll. In der neuen Kaserne an der NW-Seite der Stadt sind ferner bei circa 15 Meter Tiefe 15—20 Meter mächtige, wahrscheinlich mit dem Bahnhofflötz zusammenhängende, von wasserführenden Grand- und Geröllschichten durchsetzte Geschiebemergel aufgeschlossen worden.

Die Section Plaue a. d. H. zeigt den orographischen Ebenen- und den geologischen Thalsandcharakter noch ausgesprochener, als Section Brandenburg. Orographisch hebt sich in Fortsetzung der Brandenburger Plateaureste nur der Fohrder Berg (68,4 Meter) und Schneehens Heide (38 Meter) heraus, im Uebrigen liegt das Terrain der Section im Niveau der Thalebene, nur in wenigen Anschwellungen bis höchstens 35 Meter an-, sonst die 30 Meter-Curve nicht übersteigend.

Das ältere Diluvium einschliesslich des auf einzelnen höheren Stellen liegenden Decksandes und des oberen Geschiebemergels ist daher nur wenig vertreten. Der Geschiebemergel des

unteren Diluviums wurde nur westlich der Stadt Plaue bis zu circa 40 Meter Tiefe über einer wasserführenden Sandschicht erbohrt, der untere Spathsand kommt am Fohrder Berge vor. Oberer Geschiebemergel tritt z. B. am Forsthaus Wendeburg auf, während Decksand auf dem Fohrder Berge und auf der im Plauer See liegenden Halbinsel Mörsersberg lagert.

Bei Kaltenhausen finden sich in einzelnen im Schlicke liegenden »Sandstrahlen« in etwa 4 Meter Tiefe Unterkiefer von *Esox lucius* und unbestimmbare Reste eines an *Unio* erinnernden Zweischalers. Das Profil der RICHARD GANZER'schen Grube bei Briest zeigt unter 2—3 Meter Torf und Wiesenkalk, ersterer noch stark vivianitisch, 16 Meter Schlick, unter welchem Geröll und Sand, wahrscheinlich Thalsand, folgen.

Die Thierreste im Schlick scheinen gleichaltrig zu sein mit den aus der Section Vieritz von Marquede (a. a. O. S. LXXVIII) erwähnten, wesshalb wohl auch diese letzteren als jungalluvial anzusprechen sein werden.

II. Die Insel Rügen. Da weite Landstriche das ost- und westpreussische Aufnahmegebiet von den bisher bearbeiteten Strecken in den Provinzen Brandenburg und Sachsen trennen, so erschien es wünschenswerth, an der Küste der mittleren Ostsee ein bisher noch nicht kartirtes Terrain in Angriff zu nehmen. Die Insel Rügen ist durch ihre geographische Lage und die Profile ihrer östlichen Steilküsten vorzugsweise hierzu geeignet, wesshalb im Sommer 1886 mit der Untersuchung der Halbinsel Mönchgut und des durch seine Kreideküsten bekannten Jasmunds, zunächst in mehr übersichtlich gehaltener Weise, begonnen wurde.

Da die Kreideformation auf Rügen fast ohne Ausnahme die nächste Unterlage des Quartärs bildet, so sei hier hervorgehoben, dass dieselbe als Basis des letzteren auch an der Küste des Festlandes bei Greifswald, wo allerdings nur Turon und Gault, aber kein Senon¹⁾ erbohrt wurde, entwickelt ist und sich nach Osten bis zur Odermündung hinanzuziehen scheint. An einem Theile der Rügen-schen Ostküste tritt sie als senone, sogenannte Mucronaten-Kreide

¹⁾ Zeitschr. d. Deutsch. geol. Ges. Bd. XXVI, 1874, S. 974 ff.

zu Tage, und zwar nächst Arcona namentlich auf Jasmund. Dieser halbinselförmige Theil von Rügen ist orographisch derartig gebaut, dass er, von Westen nach Osten zu ansteigend, im Pieckberge bei Hagen mit 160,7 Meter gipfelt und von diesem nach allen Seiten hin allmählich, an der Ostküste fast senkrecht abfällt. Die bekanntesten Steilabfälle sind Stubbenkammer mit 119 Metern, Lohme mit 47 Metern und Sassnitz mit 30 bis 40 Metern. Der Westen verflacht sich zu stellenweise moorigen Ländereien und nur im Süden erheben sich noch einmal diluviale Sandhügel jenseits der Wostevitzer Torf- und See-Niederung bis zu Höhen von 35 Metern.

Die Schreibkreide wurde zunächst in ihren Beziehungen zum Quartär und auf ihre allgemeinen Lagerungsverhältnisse untersucht. Sie fällt, abgesehen von dem sie später ganz aufschliessenden Steilrande, im Süden zuerst in Form grosser, in das Diluvium eingelagerter Schollen am Hülsenkrüge südlich Mucran auf Jasmund ins Auge und ist dann in einem alten Kreidebruche dicht südlich vor dem VON HANSEMANN'schen Schlosse in der Dwasieden in noch horizontal liegenden Schichten aufgeschlossen. Erst von hier, wenigstens von Sassnitz ab nach Norden zieht sie sich ununterbrochen an der Ost- und Nordküste Jasmunds bis fast nach Lohme an der Nordküste hin, vielfach durch Absturzmassen überdeckt, aber fast überall, z. B. auch bei Sassnitz noch erkennbar. Im Innern von Jasmund ist die Kreide bis in die Südwest-Nähe von Sagard durch zahlreiche Brüche aufgeschlossen, tritt aber nur ausnahmsweise an die Tagesoberfläche, wo sie auch dann mit einer mindestens noch 0,5 Meter mächtigen Quartärschicht bedeckt erscheint. Gewissermaassen durchleuchtend unter dünnem Diluvium ist sie besonders in der Richtung Sassnitz-Promoisel-Quoltitz, also in einer dem allgemeinen Streichen von OSO nach NNW und auch dem Küstenrande Kölliker Ufer-Rangow entsprechenden Linie abgelagert.

Fast überall, sowohl an der Ost- und Nordküste, als in den Binnenaufschlüssen, erscheint die Kreide nicht in ihrer ursprünglichen, an den ihr eingebetteten parallelen Flintreihen leicht erkennbaren horizontalen Lagerung, sondern in gestörten Verhält-

nissen. Ich bin aber, gegenüber anderen Auffassungen, nicht der Ansicht, dass der Grund dieser Störungen in anderen, als den schon von JOHNSTRUP¹⁾ unter Bezugnahme auf Moen betonten Druck gewaltiger von Norden her heranziehender Eismassen auf die Oberfläche der Kreide zu suchen sei und glaube, dass sowohl die Faltung, als die an einigen Stellen erkennbaren Verwerfungen diesem und nicht der ursprünglichen Nordwest-Südost-Faltung der nordwestdeutschen Gebirge zuzuschreiben ist.

Beispiele von Verwerfungen sind allerdings z. B. erkennbar am Hengst, nördlich Sassnitz, — am Lenzer Bach, — vielleicht auch am Kölliker Bach, — bei Klein-Stubbenkammer südlich vom Königsstuhl, — zweifelhaft am Gelmer Haken nordwestlich Gross-Stubbenkammer, — im Innern von Jasmund nur in einzelnen Brüchen, z. B. bei Sagard und bei Sassnitz zwischen den beiden KÜSTER'schen Brüchen. Die Verwerfungen sind aber nirgends erheblich und werden, meistens geringer als 0,5, in ihrer Sprunghöhe 6—8 Meter kaum übersteigen.

Faltungen treten deutlich hervor an der Bläse, südlich vom Hengst und an diesem selbst, — an den Wissower Klinken (richtiger: »Klinten«), am Königsstuhl auf Stubbenkammer, hier als eine fast senkrecht stehende Falte, deren nördliche Hälfte vielleicht durch Erosion zerstört ist, während die benachbarten, nord- und südwärts liegenden Schichten noch fast horizontal liegen. Im Innern bietet wohl jeder einzelne Bruch Beläge dafür.

Am auffallendsten erscheinen die Stellen, wo schon die von JOHNSTRUP hervorgehobene Ueberrutschung des auf der Kreide abgelagerten älteren Diluviums durch anderenorts abgeschieferte Kreideschollen stattgefunden hat, wie sie sich namentlich an der Mündung des Briesnitzer Bachs darstellt und im ersten Augenblick nur als grosse Diluvialabrutschmasse erscheint, wie z. B. auch südlich vom Hengst in der That durch Abrutschungen ein grosses Diluvialthal entstanden ist. Hier aber am Briesnitzer Bach, liegen unter (aufgeschobenen) Kreideschichten die Schichten des unteren Diluviums, durch ihren Habitus deutlich von den weniger ge-

¹⁾ Zeitschr. d. Deutsch. geol. Ges. Bd. XXVI, 1874, S. 533.

schiebereichen, gelbgefärbten, an vielen Stellen vom blaugrauen unteren Mergel scharf absetzenden oberen Diluvium unterscheidbar. Das letztere besteht hier in einer circa 3 Meter mächtigen, zwischen zwei Bänken unteren Mergels eingeklemmten Lage geschichteten Sandes von ungestörter Lagerung und demselben Fallen (30°), wie es die Kreide selbst besitzt. Durch Abrutsch hätten sie sich gewiss nicht in dieser Lage erhalten können, sondern müssten durch einander geworfen worden sein. Durch eine Anzahl Tiefbohrungen südlich von der Mündung des Briesnitzer Bachs ist es sogar wahrscheinlich gemacht, dass eine zweite, noch höher liegende Kreidescholle, vielleicht sogar eine dritte, sich über der erstgenannten und durch Diluvium von dieser getrennten befindet. Aehnliche Verhältnisse, wie am Briesnitzer, wiederholen sich am Kölliker Bach.

Da hauptsächlich die östliche und die westliche Seite der Brüche gefaltet erscheinen, die entgegengesetzten dagegen weniger oder gar nicht, so scheint der die Faltung erzeugt habende Druck hauptsächlich aus nördlicher oder einer derselben verwandten Richtung gewirkt zu haben. —

Auf solcher allgemeinen Unterlage von senoner Kreide wäre nun nach der Reihenfolge der anderweit in benachbarten Festlandsgebieten beobachteten Schichten das Tertiärgebirge, wenn nicht generell, so doch in Schollen als Buchtenablagerung zu erwarten. Es sind jedoch nur Andeutungen davon vorhanden und zwar auch nicht auf Jasmund selbst, auf welchem man bisher früher nur in einzelnen Diluvialsandgruben Tertiärpetrefacten als Geschiebe gefunden hat. (Vgl. BOLL, Geognosie d. Deutschen Ostseeländer S. 158). Dass aber Tertiärgebirge irgendwo zerstört ist, dafür spricht ein in den untern diluvialen Geschiebemergel eingeklemmtes oder eingepresstes Vorkommen von gypshaltigem Thon mit *Nucula Deshayesiana*, in welcher seinerseits wieder ein kleines Flötz von Braunkohle (Knorpelkohle) eingelagert ist, das noch vor der Sturmfluth 1872 zu beobachten war, schon jetzt, 1886, aber bis auf einen geringen Rest weggespült ist. Auch Hiddensee zeigt Andeutungen von Tertiär.

Das Quartär dagegen ist auf Rügen, und zwar von der

östlichen Steilküste nach dem Festlande zu in stets wachsender Mächtigkeit abgelagert. Da dasselbe in diesem Jahrbuch an einer andern Stelle besonders besprochen werden wird, so sei hier nur kurz Folgendes angeführt:

In den bisher aufgenommenen südöstlichen und östlichen Theilen von Rügen ist vorzugsweise das Diluvium entwickelt, während das Alluvium, abgesehen von dessen Torflagern in den Bruchlöchern das letztere auf Jasmund, jenes erstere nur saum- oder randartig, selten in grössern Flächen umschliesst. Das untere Diluvium kommt grösstentheils in Form des graublau gefärbten, sehr steinigen Geschiebemergels vor, welcher hier und da, z. B. an der oben erwähnten Mündung des Briesnitzer Bachs, ausserdem noch in einem Bohrloche auf Hof Quoltitz, Einlagerungen von Spathsand zeigt. Dieser blaue Mergel kann an sämtlichen Steilküsten von Mönchgut bis zur schmalen Heide, auf Jasmund auf der Kreide bis zur Schabe, jenseits auch noch auf Wittow und Hiddensee (eigentlich Hiddens-Oe) verfolgt werden. — Der ebenfalls noch zum Unterdiluvium gehörige Diluvialthon ist auf Jasmund bei der Dwasieden erkennbar, auch beim Dorfe Lanken bei Sassnitz mehrfach erbohrt worden. Er hat den Charakter gewöhnlichen Thones, theilweise wird er auch durch dünne, eingelagerte Sandschichten zu sogenanntem Bänderthon, namentlich bei Dwasieden. Spathsand und Grand liegen oft unter dem oberdiluvialen Decksande, z. B. auf Mönchgut, an der Küste von Gr.-Zicker, wahrscheinlich auch an der Küste der Granitz bis Binz (obwohl es hier zweifelhaft ist, ob dieser Sand nicht noch als Decksand anzusprechen ist), an der Küste von Jasmund und im Binnenlande Jasmunds selbst an vielen Stellen, wo er auch oft geschichtet erscheint und wahrscheinlich dem MEYN'schen Korallensand identisch ist.

Das obere Diluvium ist vorherrschend in Form des in Pommern gelbgefärbten Geschiebemergels entwickelt. Mit Ausnahme des südlichen Viertels etwa südlich der Linie Semper-Neu-Mucran und einzelner Punkte unteren Sandes und Strecken von Decksand ist fast ganz Jasmund von ihm überzogen, desgleichen die meisten diluvialen Strecken von Mönchgut (etwa ausser Gross-

Zicker), während die Granitz nur an wenigen Orten, z. B. am Jagdschlosse aus dem, wie erwähnt, noch nicht bestimmt zu classificirenden Sand besteht.

Am auffälligsten in der Oberfläche dieses gelben Geschiebemergels sind die zahlreichen, mit moorigen Bildungen oder mit Wasser (das bekannteste der circa 15 Meter tiefe Herthasee) ausgefüllten Vertiefungen, rundliche Löcher mit steilen Rändern, zuweilen auch zu Torfwiesen von verschiedener Gestalt ausgeweitet, welche, als Strudellöcher aufgefasst, in völliger Uebereinstimmung mit der Annahme stehen, dass die Störungen der Rügenschon Kreide glacialer Natur sind. Auch der MEYN schon aufgefallene Umstand¹⁾ der grossen Aehnlichkeit der Rügenschon mit der Schleswig-Holsteinschen Landschaft und die GEINITZ'schen (»die Seen etc. Mecklenburgs« 1886) Angaben und Uebersichtskarten, aus welchen sich ähnliche Verhältnisse, wie auf Jasmund ergeben, deuten auf früher in den genannten Gegenden gemeinschaftlich eingewirkt habende Factoren hin, sodass auch für Rügen die Wirkung glacialer Schmelzwässer zur Herstellung von Strudellöchern (Söllen) angenommen werden muss. Selbst PUGGAARD in seiner »Geologie der Insel Moen« 1852 giebt, wengleich von älterem Standpunkte aus, für diese »geologische Schlüssel von Rügen« das Vorkommen von Söllen an.

Der Decksand ist sowohl auf dem oberen Geschiebemergel selbst, als auch auf dem diesen unterteufenden Spathsande auf Mönchgut und auf Jasmund entwickelt. Wie weit, d. h. wie tief nach unten, namentlich im letzteren Falle seine Grenze zu suchen sein wird, muss die Untersuchung auch der übrigen Theile von Rügen ergeben. Die ihm entsprechenden, bzw. angehörigen Geschiebewälle sind auf den von mir untersuchten Theilen von Rügen nicht deutlich zu erkennen und die Stellen, wo Anhäufungen grösserer Geschiebe, insbesondere an der Mönchsguter Ostküste (Thiessower, Zickersches, Göhrensches Höwt, Granitzer Ort), auch an der Greifswalder Oie u. s. f. vorkommen, mehr recente Auswaschungen aus dem Geschiebemergel. Auch auf

¹⁾ Zeitschr. d. Deutsch. geol. Ges. II, 1850, S. 263.

Jasmund liegen sie nicht in solchen Massen, dass man sie als Wälle bezeichnen könnte. Wie weit sie sich mehr nach Westen z. B. bei Gartz finden, ist mir zur Zeit nicht näher bekannt.

Der sogenannte Thalsand, d. h. der Decksand der Niederung, ist nur von Middelhagen bis Baabe auf Mönchgut als ein mit 0,3 Meter mächtigen, eingelagerten Ortstein- (Ur-)schichten versehenes Product entwickelt.

Das Alluvium bildet als eigentlich noch zum Diluvium zu rechnende, nur in jüngster Zeit ihrem Orte nach verschobene Abrutschmassen, besonders an der Ostküste von Jasmund charakteristische Ablagerungen. Aecht jungalluviale Ablagerungen sind die Sandränder, welche den Strand von Rügen bilden und sich im südlichen Mönchgut zu breiteren, die Diluvialhöhen verbindenden Flächen entwickeln. Torf und Humus ist als Ausfüllungsproduct der Strudellöcher Jasmunds, desgleichen für die Ränder der Wostewizer Seen hervorhebenswerth, kommt aber auch auf Mönchgut (Thiessow, Middelhagen) vor.

Die Dünen endlich bilden in dem untersuchten Terrain einen fast zusammenhängenden Streifen von Thiessow bis Sellin.

Das kleine Alluvialthonbecken bei Ruschwitz (Jasmund) ist von keiner wesentlichen Bedeutung.

Mittheilung des Herrn H. GRUNER über Aufnahmen auf den Sectionen Parey und Werben.

Die Section Parey schliesst sich in ihrem geognostischen Aufbau durchaus den in den Vorjahren kartirten anstossenden Blättern an. Von allgemeinerem Interesse sind nur die das linke Ufer der Elbe begleitenden Steilgehänge und die dadurch gebotenen Aufschlüsse. Insbesondere zeigen die schönen 1,5 Kilometer langen, von Vorwerk Polte bis Forsthaus Bittkau reichenden Aufschlüsse, dass, wie in der nördlich daranstossenden Section Weissewarthe — dem allgemeinen Vorkommen in der Altmark entgegen — rother Thonmergel fehlt, wohl aber der gemeine untere graue Diluvialmergel ansteht. Dieser zeigt sich hier infolge beigemengten, feinzerteilten Braunkohlenstaubes in feuchtem Zustande braunschwarz, in trockenem grauschwarz, besitzt etwas

Schichtung, hohen Sandgehalt und trotzdem ausserordentliche Festigkeit.

An dieser Stelle tritt auch hart am Elbufer obere Braunkohlenformation mit einem 0,2–0,3 Meter mächtigen Kohlenflötz zu Tage, daneben finden sich äusserst feine und gröbere, schneeweisse Quarzsande, gelbbrauner Thon oder Lette und Lettenkohle. Die Kohle tritt als ein äusserst geringwerthiges, erdiges, leicht zerreibliches, vielfach mit Glimmersand und auch Thon vermisches Material auf und daher brachten alle in den vierziger Jahren auf ihre Förderung gerichteten Bemühungen keinen Gewinn.

Diese Tertiärschichten fallen stark nach Norden ein und lassen vielfältig sehr gestörte Lagerungsverhältnisse, Verquetschungen, Pressungen, Stauchungen erkennen, wobei bisweilen Diluvialgebilde, unter anderem auch mächtige Diluvialgeschiebe, mitten in Tertiärthon hineingepresst zum Vorschein kommen. Da nun die ganze, etwa 3–4 Meter mächtige Braunkohlenformation von typischem unterem, jedenfalls sehr mächtigem Geschiebemergel unterteuft wird — der Handbohrer erreichte das Liegende noch nicht bei 2 Meter Tiefe —, so beweist dies schlagend, dass hier nur eine lokale Aufpressung des Tertiärs vorliegt. Dislokationen dieser Schichten wurden ferner auch dadurch herbeigeführt, dass die Tagewasser über der Lette oder dem Thon vielfach als Quellen hervortreten und hierdurch Aus- und Unterwaschungen und im Gefolge hiervon Verschiebungen und Senkungen stattfanden, Erscheinungen, welche in der Regel durch kräftigen Pflanzenwuchs an den betreffenden Stellen schon von weitem gekennzeichnet werden.

Die am rechten Elbufer aus der Niederung tretenden Diluvialinseln schliessen sich hinsichtlich ihres geognostischen Aufbaues an die oben besprochene Diluvialhochfläche eng an, mit der sie vordem ohne Zweifel in Zusammenhang standen; er wurde erst später, als Elbe und Ihle ihren Lauf hierher richteten, unterbrochen. Sie sind demnach gewissermaassen stehen gebliebene Pfeiler eines grösseren Diluvialplateaus, die auch jetzt noch bei Hochfluthen und Deichbrüchen Ab- und Unterwaschungen erleiden.

Wie die Aufschlüsse an den Randflächen dieser Diluvial-

inseln und besonders die Steilabstürze am Parchauer See angeben, besteht ihr Kern aus rothem unterem Diluvialmergel, den aber unterer Sand, theilweise mit dünner Decke oberem Sandes 3 - 4 Meter mächtig überlagert; geringere Stärke besitzt er bei Güssen, wodurch auch der freudige Laubholzwuchs bei der Försterei seine Erklärung findet.

Westlich Ihleburg bildet Diluvialsand Hügel und Hügelzüge in erstaunlicher Zahl und bedeutender Höhe. Wie Untersuchungen ergaben, liegen aber Dünenbildungen hier nicht vor; Flugsand findet sich zwar zwischen und hinter diesen Hügeln, jedoch in so dünner Schicht, dass von seiner Kartirung abgesehen werden könnte.

Das innerhalb Section Werben liegende Gebiet gehört dem an Bodenbeschaffenheit und Cultur reichsten Theile der Altmark, der sogenannten »Wische« an, einer Niederung, welche ungefähr $\frac{1}{3}$ des Kreises Osterburg umfasst, östlich und nördlich durch die Elbdeiche, südlich und westlich aber durch Höhenzüge und die Ortschaften Altenzaun, Hindenburg, Walsleben, Osterburg und Seehausen begrenzt wird; als dazu gehörig ist noch die linksseitige, durch besondere Deiche geschützte Alands-Niederung bis zur Stadt Schnakenburg an der Elbe zu betrachten, während die rechtsseitige nicht mehr der eigentlichen »Wische«, sondern südlich von Wittenberge der sogenannten »Geest« (Geestgottberger Polder) und bei Schnakenburg der sogenannten »Garbe« angehört.

Der gesammte Boden der Wische (des alten Masciner Landes) unterlag in früheren Zeiten ganz der Ueberschwemmung durch die Elbe, wurde aber seit dem Jahre 1160, in welchem die ersten Deiche angelegt wurden, durch flamländische Kolonisten eingedeicht; er besteht beinahe ausschliesslich aus den alten Ablagerungen der Elbe, nämlich Schlick (mehr oder minder sandigem Lehm, Thon, humosem Thon und Lehm, Schlicksand), älterem und jüngerem Flusssand, Flugsand und an einigen Stellen auch aus Moorerde. Hinsichtlich der Verbreitung genannter Bodenarten ist hervorzuheben, dass jüngere Flusssande sich namentlich den Elbdeichen anschliessen und ihre Ablagerung vorherrschend bei Deichbrüchen, während der Hochfluthen der Jahre 1771 und

1784 erfolgte. Aus ihnen treten ältere Flusssande in mehreren inselartigen Partieen hervor.

Der Flusssand unter dem Schlick zeigt sich bisweilen schön geschichtet und wird beispielsweise nördlich von Lichterfelde auf dem Grundstück des Gutsbesitzers BRUNESS Flusssand mit vortrefflicher Diagonalschichtung (discordante Parallelstructur) beobachtet.

Höhere, nur mit sehr sandigem Schlick oder Schlicksand bedeckte Flusssande und Grande, sind häufig durch Eisenoxydhydrat derart verfestigt, dass steinharte Conglomerate entstehen, die in jener absolut steinfreien Gegend den Gegenstand eifrigen Nachforschens zur Verbesserung der Wege bilden.

Wie sich ferner an mehreren Stellen nahe den Ortschaften Lichterfelde und Neuenkirchen, ganz besonders auch auf dem rechten Elbufer östlich von Quitzöbel ergibt, fehlt bei niedriger Lage der Schlick öfters unter dem Sande, während er in einiger Entfernung auf höheren nahe gelegenen Sandhügeln zum Vorschein kommt, ein Beweis dafür, dass bereits zum Absatz gekommener Schlick später durch Hochfluthen fortgeführt und an seiner Statt von neuem Sand abgelagert wurde.

Die am tiefsten liegenden, vorherrschend im südlichen Theile des Blattes auftretenden Ländereien, welche an starken Ueberfluthungen durch Binnenzuflüsse und Drängwasser leiden und desshalb zu Wiese und Weide liegen bleiben, bestehen oberflächlich entweder aus Moorerde mit bald darauf folgendem Thon oder aus tiefschwarzem, durchschnittlich 0,4 Meter mächtigem humosem Thonboden (Pechboden) von landwirthschaftlich hohem Werthe, dessen günstige Eigenschaften aber durch schwächere Oberkrume, stark eisenhaltigen Thon im Untergrunde und ungünstige Wasserhältnisse stark vermindert werden.

Im Uebergange zu den höher gelegenen Lehm Boden folgt alsdann Thon, der gewöhnlich die humosen Schlickterrains in mehr oder minder breiten Streifen umrandet, in diesen auch inselartige Partieen von den mannigfaltigsten Formen oder auch, gewöhnlich an Gräben entlang, ansehnliche Flächen bildet; ein Boden, welcher der Bewirthschaftung grosse Schwierigkeiten insofern be-

reitet, als er — abgesehen von der kostspieligen Beackerung — im Frühjahr die Feuchtigkeit lange anhält und sich dann schnell verschliesst.

Die Genesis der Wische anlangend, steht wohl ausser Zweifel, dass die Elbe in früherer Zeit bei verwildertem Laufe bereits bei Altenzaun (nördlich von Arneburg) nach Westen abbog und sich von hier aus dem Höhenzuge entlang Seehausen zuwandte.

Durch den Schlickauftrag erfolgte Erhöhung des Terrains, weshalb der Strom und seine Nebenarme mehr und mehr nordwärts abgelenkt wurden und sich in dem damals dort verbreiteten Thalsande — wie solcher jetzt noch auf dem rechten Elbufer unweit Quitzöbel in meilenweiten Flächen angetroffen wird — neue Betten eingruben. Bei Hochwasser musste selbstverständlich die ganze Wische der Ueberschwemmung seitens der Elbe unterliegen, wodurch die Terrainunebenheiten mehr und mehr ausgeglichen wurden. Für die längere Stabilität des jetzigen Elblaufes aber spricht, dass die unmittelbaren Uferterrains von Altenzaun an infolge des Schlickauftrages beträchtlich höher als die Ortschaften inmitten der Wische liegen und diese daher eine nach dem Uchte-Aland-Thal hin abfallende Ebene darstellt, wesshalb auch alles Binnenwasser (Landgraben, Cositte, Schiffgraben, die 3 grossen Wässerungen und die taube Aland) den Lauf dahin nimmt. Nivellements ergaben nämlich, dass der Wasserspiegel der Uchte bei Walsleben (südöstlich von Osterburg) 6,26 Meter niedriger als das Terrain hinter dem Elbdeich bei Polkritz liegt und da nun das Uchte-Aland-Thal von Schnakenburg an der Elbe bis Walsleben sich nur 7,83 Meter, die Elbe hingegen von dort bis Altenzaun 13,16 Meter erhebt, so übte bis vor kurzem das Wasser von Schnakenburg aus einen ungewöhnlich weiten Rückstau bis $\frac{1}{4}$ Meile oberhalb Seehausen und wurde ebenso das gesammte Wasser der oben genannten Binnenwässer der Wische zurückgedrängt. Bei hohem Elbwasserstand bildeten sich daher stets bei Osterburg und weiterhin in der Wische zwischen den Ortschaften Lichterfelde, Rengerslage und Giesenslage weite Wasserflächen, welche oft erst nach vielen Wochen oder Monaten zum Abfluss gelangten und Sümpfe zurückliessen; darin entwickelte sich eine

üppige Vegetation, die in Verbindung mit dem Schlick die Bildung des intensiv schwarzen humosen Thons zur Folge hatten.

In Folge Allerhöchster Verordnung vom 1. Juli 1859, welche die Regulirung der Aland betrafen, wurde durch Herstellung eines Flügeldeichs auf dem rechten Ufer der Aland vom Uchteich ab entlang des Wahrenberger Alanddeiches den Rückstauungen abgeholfen und dadurch schnellerer Abfluss des Wassers erzielt.

Mittheilung des Herrn A. JENTZSCH über Aufnahmen in Westpreussen.

Section Münsterwalde wurde vollständig aufgenommen, und dadurch nicht nur der vom Verfasser bearbeitete Complex Marienwerder-Rehhof-Mewe-Münsterwalde abgeschlossen, sondern auch der Anschluss an die von Herrn EBERT bearbeiteten Blätter Garnsee und Neuenburg erreicht.

Das Jungglacial enthält zwei Geschiebemergel, welche durch eine Mergelsandgruppe getrennt sind. Letztere besteht vielfach aus wirklichem Mergelsand, stellenweise aber aus meist geschiefbefreiem Sand, der im Hangenden (z. Th. auch im Liegenden) mit einer dünnen Bank fetten Thonmergels abschliesst. Dort, wo der obere Diluvialmergel zerstört ist, erkennt man seine Reste in einer Geschiebestreuung oder auch in einer über dem untern Sand ausgebreiteten Decke von Geschiebesand.

Das Interglacial tritt nur in der östlichen Hälfte des Blattes, hier aber in grosser Ausdehnung zu Tage. In dem nördlichen Theile dieses Striches, bei Thyman und Jesewitz, besteht es aus Hauptsand über Hauptthon, welche durch eine mächtige Mergelsandstufe allmählich in einander übergehen. Bei Aplinken tritt unter dem Hauptthon nochmals Sand auf, welcher weiter südlich (bei Münsterwalde, Fiedliez, Kl.-Wessel und Gr.-Wessel) zu beträchtlicher Mächtigkeit (ca. 15 Meter) anschwillt. Auch dieser liegende Sand ist mit dem Hauptthon innig verbunden, und zwar dadurch, dass in seiner hangendsten Zone zahlreiche Bänke von Thon, Fayencemergel und Mergelsand eingelagert sind. Sowohl der Hauptsand als auch der liegendste Sand des Interglacials enthält grandige Lagen. Dort wo diese feingrandig, einem groben

Spathsande ähnlich entwickelt sind, enthalten sie Nordseefauna, wie *Cardium edule*, *C. echinatum*, *Tapes*, *Cyprina*, *Scrobicularia*, *Nassa*, *Cerithium* etc.

Vom Altglacial ist ein Geschiebemergel, welcher der von EBERT (dieses Jahrb. f. 1885, p. xci) als h bezeichneten Bank der Section Neuenburg entspricht, vom Nordrande der Section bei Thymau bis zum Südrande bei Gr.-Wessel ununterbrochen verfolgt. Er liegt im Norden direct unter dem Hauptthon, im Süden unter dem unteren Interglacialsand.

Darunter folgt bei Fiedliez Thonmergel, dagegen bei Gr.- und Kl.-Wessel, sowie bei Aplingen und Münsterwalde Sand, unter welchem bei Münsterwalde noch ein vierter Geschiebemergel beobachtet werden konnte.

Die Lagerung ist im Allgemeinen ziemlich regelmässig; doch war an einzelnen Stellen des 200 Fuss hohen Weichselsteilgehanges ein Abschneiden der Interglacialschichten durch das Jungglacial deutlich sichtbar.

Ueberhaupt schmiegen sich die Schichten den Terrainfalten an, welche — wie im vorjährigen Berichte geschildert — als postdiluviale Aufpressungen die gesammte Terraingestaltung beherrschen. Besonders auffällig tritt dies bei jenem merkwürdigen Thal hervor, in welchem der Halbdorfer und Pienonskower See liegen. Dasselbe ist vollständig ausgekleidet mit Oberdiluvialmergel, und tritt darum auf der geologischen Karte nur schwach hervor, während es das Gesamtbild dieser Karte beherrschen müsste wenn es etwa mit dem Sande einer Schmelzwasserrinne ausgekleidet wäre.

Beträchtliche Erosionsformen durchziehen dagegen die Münsterwalder Forst und überhaupt die östliche Hälfte der Section. Zwar sind auch sie in ihrem Verlaufe bedingt durch Falten, aber die Spuren der Auswaschung machen sich in den allüberall hervortretenden tiefern Diluvialschichten unverkennbar geltend — ein Umstand, der zwar das Kartenbild wesentlich verschönert, aber bei der Zerrissenheit des Terrains auch die Aufnahme ungemein erschwert.

Das Jungalluvium der Weichselniederung schliesst sich

demjenigen der Section Marienwerder vollständig an; das der Höhe besteht zumeist aus Torfbrüchen, welche als zahllose, meist kleine Kessel das Land erfüllen und theilweise Wiesenkalk im Untergrund haben. Flugsand überkleidet in dünner Decke manche Höhen. Endlich wurde, wie auf den frühern Blättern, der Darstellung der Abschlämmsmassen besondere Sorgfalt zugewendet. Dieselben sind keineswegs blosse Nothbehelfe für jene Fälle, in denen wir die diluviale Schicht nicht festzustellen vermögen. Sie sind vielmehr selbständige geologische Gebilde von mehreren Metern Mächtigkeit, die sich in junggefaltetem Terrain überall in den Senken bilden müssen, und deren detaillirte Darstellung uns demnach den Verlauf der Wellen und Mulden schneller und klarer zu erfassen gestattet, als es sonst auf einer geologischen Karte der Fall sein würde.

Es wurde nunmehr die Aufnahme des Marienwerder-Rehhof ostwärts angrenzenden Vierecks, der Blätter Gr.-Krebs-Riesenburg-Pestlin-Gr.-Rohdau begonnen, welche namentlich durch das Auftreten von grösseren Seen Interesse gewähren, unter denen der $6\frac{1}{2}$ Kilometer lange Sorgensee bei Riesenburg der namhafteste ist. Zunächst wurde die südwestliche Ecke der Section Gr.-Krebs kartirt, welche die Umgebung von Gr.-Krebs bis nach Ottotschen, Littschen und Brakau umfasst. Oberdiluvialmergel ist dort weit verbreitet, und zwischendurch tritt unterer Sand, oft scharf abschneidend, in langen, breiten, ostwestlich streichenden Streifen hervor. In den Senkungen finden sich zahlreiche Torfflächen, die im Durchschnitt grösser als diejenigen der westlich angrenzenden Blätter sind, wohl eine Folge der spärlicher eingeschnittenen Erosionsrinnen. Zwischen Gr.-Krebs und Brakau senkt sich das Terrain zum Thal der Liebe, und man kann hier die Gliederung des Diluviums theilweise beobachten. Unter dem Oberdiluvialmergel folgt etwa 1 Meter Mergelsand und Thonmergel, dann etwa 4 Meter Sand, dann Geschiebemergel. Dies Ganze entspricht dem Jungglacial. Das Interglacial enthält Hauptsand über geschichtetem Hauptthon, unter welchem bei Brakau noch 1,1 M. mittelkörniger Sand erbohrt werden konnte. Die Uebereinstimmung ist mithin — soweit überhaupt Beobachtungen vorliegen — eine

vollständige. Fügen wir noch hinzu, dass noch weiter westlich, in Riesenburg, Nordseefauna im Interglacialsand bei mehreren Bohrungen getroffen wurde, so gewinnen wir in der That das Bild einer regelmässigen, und in gewissen Grenzen constanten Gliederung des Diluviums bei Marienwerder.

Mittheilung des Herrn R. KLEBS über Aufnahme der Section Falkenau.

Die Aufnahme der Section Falkenau wurde begonnen und vollendet. — Die Section Falkenau liegt zu beiden Seiten des Alleflusses zwischen Section Bartenstein und Schippenbeil. Nur alluviale und diluviale Bildungen treten auf ihr an die Oberfläche oder sind durch die Erosionsthäler angeschnitten. Die jüngste Diluvialablagerung ist der Decksand, welcher als schmaler Streifen am nördlichen Alleufer bei Wehrwilten beginnt, dem Lauf der Alle folgt und erst an der Ostgrenze der Section auf beiden Alleufern eine grosse Ausdehnung annimmt. Der Decksand ist im Maximum 2 Meter mächtig und wird meist durch Deckthon unterlagert, dessen Liegendes Mergel bildet. Dadurch, dass der Deckthon in seinen oberen Partien häufig sandig bis grandig wird, häufig auch ganz fehlt und Mergel und Decksand zusammenkommen, ist es nicht möglich, in allen Fällen auf den Untergrund des letzteren bei der Kartirung Rücksicht zu nehmen. Auch die Abgrenzung des Deckthons als solcher hat stellenweise seine grossen Schwierigkeiten, da in denselben Districten auch im untern Diluvium bisweilen mehrfach über einander durch Sand, sogar durch Mergel getrennt, Thone auftreten, welche petrographisch mit dem Deckthon übereinstimmen. Die Zugehörigkeit des Ober- zum Unterdiluvium wird dadurch noch mehr befestigt, indem man mindestens drei Ablagerungen von Grundmoränen und darauf folgender Einebenung mit Absatz von Grand, Sand, Thon etc. unterscheiden kann. Die lokal letzte dieser Moränen mit ihren Zerwaschungsproducten ist kartographisch als Oberdiluvium (Mergel, Deckthon und Decksand) bezeichnet. Auch die geringe Mächtigkeit des Decksandes hat ihre Analogien im Unterdiluvium, so namentlich in dem Gebiet südlich von Vorwerk Kl.-Schwa-

reunen auf Section Bartenstein und in der südwestlichen Ecke von Blatt Falkenau. Ein charakteristisches Profil hierfür ist folgendes von Section Bartenstein:

Lehm und thoniger Mergel 2 Meter,
Schwach kalkhaltiger Sand 1,0—1,50 Meter,
Thonmergel,
Grauer Mergel.

Da nun sichere Kriterien für die Abgrenzung eines an Geschieben armen Decksandes dann fehlen, wenn er direct auf unterm Sande lagert, so sind auf dem ganzen südlichen Alleufer die Sande als unterdiluvial aufgefasst.

Die gesammten Lagerungsverhältnisse des oberen Diluviums entsprechen vollständig den Beobachtungen auf Section Grosspeisten und Heilsberg. Die Uebersicht über sämmtliche Schichten ist folgende:

1. Geschiebearmer Decksand,
2. Deckthon, roth,
3. Mergel,
4. Sand,
5. Rother geschichteter Thonmergel
6. Gelber geschichteter Thonmergel
7. Breccienschicht. Stücke untern Mergels in rein thonigem oder sandig thonigem Bindemittel,
8. Mergel,
9. Sand,
10. Thonmergel,
11. Mergel.

Mittheilung des Herrn HENRY SCHRÖDER über die Aufnahme der Section Rössel und des östlichen Theiles der Section Heilige Linde.

Die Mitte des nördlichen Theiles der Section Rössel wird von der grossen Senke des jetzt mit alluvialem Thonmergel ausgefüllten, ehemaligen Zain-Sees (150 Dec.-Fuss Meereshöhe) eingenommen, von dem aus östlich sich die Terrainoberfläche zu dem Gudnicker Höhenvorsprung (bis 440 Fuss) in starker Böschung

erhebt, während der Anstieg zu den westlich gelegenen Bischofsteiner Höhen (ca. 400 Fuss hoch) nur ein allmählicher ist. Das Süden dieser Senke biegt nach Osten in eine thalartige schmale Rinne um, die dann hakenartig nach Norden sich krümmend in der Nähe der Stadt Rössel endigt. Die Rinne steigt nach Süden zu schroff an und das Terrain geht erst langsam, dann schneller ansteigend in den ostpreussischen Höhenzug über, der hier auf dem südlich anstossenden Blatt die Meereshöhe von 550 Dec.-Fuss erreicht. — Diese Senke ist das natürliche Sammelreservoir der Abflussgewässer sämtlicher östlich, westlich und südlich gelegener Alluvionen und Seen.

Die theilweise Abhängigkeit dieser orographischen Gliederung von der geognostischen Anordnung der diluvialen Schichten hat sich durch die Kartirung ergeben. Als Kern des östlichen Gudnicker Höhengvorsprunges stellt sich nämlich eine Geröllanhäufung mit eingeschobenen Spathsand- und Thonmergelmassen unterdiluvialer Stellung heraus, deren Liegendes grauer Geschiebemergel ist. Dieselbe muss als die nördliche Endigung eines in nordwest-südöstlicher (also senkrecht zur allgemeinen Streichrichtung des Höhenzuges), fast geradliniger Richtung das Terrain durchsetzenden Geröllzuges betrachtet werden, der bis jetzt auf eine Strecke von 10 Kilometern, ohne sein südliches Ende zu erreichen, im östlichen Theil der Section Rössel und innerhalb der Section Heilige Linde verfolgt wurde. In ähnlicher Weise sind die westlichen Bischofsteiner Höhen durch einen gleichen Geröll- und Sandzug gleichfalls unterdiluvialer Stellung markirt, der in fast gleicher Richtung allerdings stellenweise mit Unterbrechung, nach Angabe des Herrn NÖTLING, die Section Bischofstein quer durchsetzt und auch in der südwestlichen Ecke der Section Rössel angetroffen ist. Im Süden treten gleichfalls grosse Sand- und Geröllablagerungen auf, deren fernerer südlicher Verlauf noch unbekannt ist. Der obere Geschiebemergel legt sich nun in diese von unterdiluvialen Höhen in weiter Umfassung begrenzte Mulde, deren Centrum alsdann unter dem Einfluss einer kräftigen Erosion gestanden hat, wie namentlich innerhalb der oben genannten thalartigen Rinne mehrere Punkte beweisen, an denen tiefere Diluvial-

schichten angeschnitten sind. Die jetzige Senke des Zainsees ist also in grossen Zügen unterdiluvial (rein geognostisch gesprochen) vorgebildet, dann nach Ablagerung des oberen Geschiebemergels stark erodirt und durch alluviale Thonmergel zum grossen Theil wieder ausgefüllt.

Die genannten Geröllzüge stellen sich dem bereits im vorjährigen Bericht innerhalb der Sectionen Krekollen und Siegfriedswalde erwähnten Sandzuge in allen Punkten an die Seite. Dieselben müssen als langgestreckte, sattelartige Emporwölbungen unteren Diluviums, dem der obere Diluvialmergel mantelartig anlagert, angesehen werden. Ueber die Art und das Alter ihrer Entstehung enthalte ich mich jedoch vorläufig jeglichen Urtheils, da man ihre südöstlichen Endigungen noch nicht kennt; jedenfalls sind sie eine sehr auffällige Erscheinung und für unsere Auffassung des geognostischen Baues des ostpreussischen Höhenzuges von hervorragendem Interesse.

Den sehr thonigen Diluvialmergel des Centrums der Section Rössel überzieht eine stark humose Rinde stellenweise bis zu 1,5 Meter Mächtigkeit. Der Humusgehalt schwankt zwischen 2 und 4 pCt. des Gesamtbodens. Diese Schwarzerde überzieht mit einem verhüllenden Schleier sämtliche Schichten des sehr stark kuppigen Terrains; ihre Verbreitung schliesst sich im Allgemeinen der südlichen Endigung des oben geschilderten Zainseebeckens an. Ihre Entstehung ist jedoch nicht auf einen etwa in höherem als dem jetzigen Thalniveau befindlichen ehemaligen See zurückzuführen, sondern auf eine in früheren Zeiten stärkere Vegetationsdecke, die sich auf dem vollkommen undurchlässigen Untergrund und begünstigt durch die Feuchtigkeit, welche die von allen Seiten in das Centralbecken herzuströmenden Wässer entwickelten, entfalten konnte.

4.

Personal-Nachrichten.

Vom 1. April 1886 ab sind die bisherigen Assistenten bei der geologischen Landesaufnahme Dr. E. LAUFER und Dr. F. WAHNSCHAFFE zu Landesgeologen und die bisherigen Hilfsgeologen Bergreferendar Dr. F. BEYSLAG und Dr. F. KLOCKMANN zu etatsmässigen Assistenten bei der geologischen Landesaufnahme ernannt worden.

Den beiden letzteren, sowie dem Dr. E. DATHE und dem Dr. K. KEILHACK ist von demselben Tage ab der Amtscharakter als »Bezirksgeologe« verliehen worden.

Dr. G. MEYER ist als Mitarbeiter der geologischen Landesanstalt eingetreten.

Dr. G. ANGELBIS ist aus der geologischen Landesanstalt ausgeschieden.

Bei dem chemischen Laboratorium der Anstalt ist der erste Assistent Dr. M. SPRENGER ausgeschieden und seine Stellung dem Chemiker Dr. C. BAERWALD übertragen worden. Der Chemiker Dr. M. BRAGARD ist eingetreten.

Bei der chemisch-technischen Versuchsanstalt ist der Chemiker J. SCHADE ausgeschieden und sind die Chemiker Dr. R. GARTENMEISTER und R. TRIEBEL eingetreten.

Bei der geologisch-agronomischen Aufnahme im Flachlande sind die Culturtechniker LÜBECK, SCHOLZ und KEIPER ausgeschieden und die Culturtechniker HÜBINGER und BLÜTHNER eingetreten.

II.

Abhandlungen

von

Mitarbeitern

der Königlichen geologischen Landesanstalt.



IV

Abhandlungen

von

Mittheilern

der Königlich geologischen Landesanstalt



Ueber postglaciale Dislokationen.

Von Herrn A. v. Koenen in Göttingen.

Nachdem ich durch meine Untersuchungen über Dislokationen und Schichtenstörungen, über welche ich in den drei letzten Bänden des Jahrbuches der Kgl. Preuss. geol. Landesanstalt (für 1883, 1884 und 1885) berichtet habe, zu dem Resultate gelangt war, dass diese Störungen im mittleren Deutschland zum Theil erst nach Ablagerung des nordischen Diluviums erfolgt sind, dass sie dort Veranlassung zur Bildung und zum Theil auch Veränderung der Bergzüge und vor allem der Thäler gegeben haben, dass sie sich nach bestimmten, verschiedenen Richtungen viele Hunderte von Kilometern verfolgen lassen, und dass die ganz ähnlich verlaufenden, beziehentlich ihre Richtung verändernden Gewässer, Flüsse und Seen im norddeutschen Flachlande vermuthlich in ähnlicher Weise in postglacialer Zeit entstanden seien, erfolgte unerwartet schnell eine erste Bestätigung dieser letzteren Ansicht, indem G. BERENDT schon im April d. J. (Protokoll über die Conferenz der Mitarbeiter der geologischen Landes-Anstalt zur Berathung des Arbeitsplanes für 1886, S. 36) mittheilte »dass in dem alten Thale Spandau-Berlin-Frankfurt a./O. eine grosse Verwerfung von Tertiärschichten gegen Diluvialbildungen existire, deren Sprunghöhe bei Frankfurt sich nach neueren Aufschlüssen auf über 112 Meter beliefe. Mit Recht hob aber BERENDT hervor, dass es in der norddeutschen Ebene schwer sei zu entscheiden, ob man es im einzelnen Falle nur mit Bewegungen in den oberen,

losen Bildungen allein oder auch mit solchen in dem darunter liegenden festen Gestein zu thun habe. Ohne Zweifel werden aber ähnliche Beobachtungen, wie die jetzt von BERENDT und früher schon von mir selbst angeführten, noch in grösserer Zahl gemacht werden, nachdem einmal die Aufmerksamkeit auf diesen Punkt gelenkt worden ist.

Das Vorhandensein postglacialer Verwerfungen, verbunden mit lokalen oder regionalen Niveau-Veränderungen der Erdoberfläche ist aber von erheblicher Tragweite für die Deutung einer Anzahl recht wichtiger Erscheinungen in der letzten geologischen Geschichte der Erde.

So wird z. B. der Einwand gegen die Gletscher-Theorie ganz entkräftet, dass die skandinavische Halbinsel sich nicht hoch genug über die norddeutsche Ebene erhöhe, als dass von jener nach dieser ein Gletscher sich bewegt haben könnte; die Niveau-Verhältnisse sind ohne Zweifel zur Eiszeit ganz andere gewesen, als heut zu Tage.

Wenn ferner aus der Gleichheit der Faunen von Inseln, wie Corsica und Sardinien und des Festlandes, welche durch über 1200 Fuss tiefe Meerestheile von einander getrennt sind, der Schluss gezogen wird, dass beide in früherer Zeit zusammengehangen hätten, die Erdoberfläche sich aber später um mindestens 1200 Fuss gesenkt habe, resp. das Meer um ebensoviel gestiegen sei, wenn aus diesen und anderen Gründen gefolgert wird, England sei um 1200 Fuss gesunken, so wird vielleicht besser anzunehmen sein, dass Inseln und Festland in postglacialer Zeit durch einen Einbruch der Erdrinde von einander getrennt worden sind. Ein solches Einsinken des Meeresgrundes muss aber eher ein Zurückweichen des Meeres vom Lande zur Folge haben als das Umgekehrte.

Ueber derartige südeuropäische und ausser-europäische Vorkommnisse hat nun SUESS in seinem Epoche machenden Werke (das Antlitz der Erde) eine Fülle von wichtigen Mittheilungen gebracht und ganz andere Anschauungen verbreitet, speciell für das Mittelmeer-Gebiet hat er auch eine förmliche Geschichte von der Miocän-Zeit ab geliefert; für das nördliche Europa jedoch, zunächst für

Norddeutschland konnte er verhältnissmässig wenige Einzelheiten auf Grund älterer Beobachtungen mittheilen, da solche Erwägungen früher wenig Boden gefunden hatten.

Die Angaben, welche ich zuerst vor ca. 3 Jahren über das Vorhandensein von postglacialen Verwerfungen und Versenkungen machte, sind wohl von mancher Seite für unwahrscheinlich oder unglaublich gehalten worden, und im Gefühl, dass seit Menschengedenken derartige Veränderungen der Erdoberfläche bei uns nicht beobachtet worden sind, und gewöhnt, in der Geologie mit Dislokationen in weit entfernten und sehr grossen Zeitabschnitten zu rechnen, hat man sie überhaupt für Ereignisse einer längst verflossenen geologischen Periode genommen und lieber durch Gletscherwirkungen und dergleichen eine Reihe von Erscheinungen der Erdoberfläche Norddeutschlands zu erklären gesucht als durch Versenkungen etc. neueren Datums, wie dies bei durchaus ähnlichen Erscheinungen weiter südlich, besonders in der von mir genauer untersuchten Gegend von Kreiensen-Göttingen-Marburg-Hersfeld-Geisa-Vacha unbedingt geschehen muss, wo grösstentheils nordische Diluvialbildungen gar nicht vorhanden sind.

Um weitere Gesichtspunkte für diese Fragen zu gewinnen, erscheint es nun vor allem geboten, den Bau der Erdrinde an solchen Stellen zu untersuchen, wo die nordischen Glacialbildungen auf festeren, älteren Schichten liegen als auf Tertiärschichten und schon deshalb deutlichere, besser aufgeschlossene Profile darbieten, und ich benutzte daher einen mehrwöchentlichen Aufenthalt in Sassnitz auf Rügen, um mir ein Urtheil zu bilden, in wie weit die von mir für das mittlere Deutschland gewonnenen Anschauungen auch für den nordöstlichen Theil von Rügen, die Halbinsel Jasmund, Geltung fänden.

In seiner sehr klaren und wichtigen Arbeit »Ueber die Lagerungsverhältnisse und die Hebungsphänomene in den Kreidefelsen auf Møen und Rügen (Zeitschr. d. Deutsch. geol. Ges. Bd. XXVI, S. 533 — 585, Taf. 11 u. 12) hatte JOHNSTRUP eine sehr genaue, von Profilzeichnungen begleitete Schilderung der geologischen Verhältnisse von Møen und Rügen gegeben, wie sie an den zum Theil bis fast 500 Fuss steil aufragenden Klippen nach der grossen

Sturmfluth von 1872 sichtbar waren und meist noch sichtbar sind, und ich kann die Richtigkeit seiner Angaben über diejenigen Profile, welche ich selbst besichtigt habe, nur einfach bestätigen.

JOHNSTRUP kam aber durch seine Untersuchungen zu dem Schluss, dass die vielfache Zwischenlagerung von nordischem Diluvium zwischen die Kreide dadurch hervorgebracht sei, dass der spätere Eisstrom, bei dem zweiten Vorrücken des nordischen Gletschers, die Schreibkreide in Platten und Blöcken zur Seite geschoben habe, wobei dann die früher auf der Oberfläche der Schreibkreide abgelagerten nordischen Sand- und Thon-Massen zwischen diese aufgeschobenen Kreideschollen auf die verschiedenste Weise eingeklemmt worden seien.

Wenn ich nun auch einerseits gern zugeben will, dass durch den Druck eines vorrückenden gewaltigen Gletschers recht wohl solche Störungen hervorgebracht worden sein können, wie sie JOHNSTRUP von Møen und Rügen beschreibt und wie ich sie zum Theil selbst gesehen habe, so möchte ich doch andererseits zunächst hervorheben, dass die Kreide in Rügen zum Theil schon vor der Glacialzeit erhebliche Störungen erlitten hat, wie dies sich daraus ergibt, dass der untere, dunkel gefärbte Geschiebethon gleichmässig mit flachem Einfallen bald auf flach geneigter, bald auf steil aufgerichteter Schreibkreide lagert.

Die ganz unregelmässigen Zwischenlagerungen von unterem Geschiebethon und Sand zwischen die grossen Kreideschollen erinnern aber sehr an die Versenkungen jüngerer Gesteine zwischen ältere, wie wir sie so häufig im mittleren Deutschland antreffen, in Gegenden, bis zu welcher die nordischen Glacialbildungen nicht herabreichen, in welchen also an eine Gletscherwirkung nicht wohl zu denken ist.

An der Steilküste von Jasmund bestehen die höchsten Vorsprünge aus Kreide und tragen eine meist nur schwache Diluvialdecke; die dazwischen liegenden Einsenkungen des Terrains enthalten dagegen bis zum Meeresspiegel hinab nur unteren Geschiebethon und Sand und verlaufen im Wesentlichen einander parallel nach Westen hin weit in das Land hinein, zum Theil tief eingeschnitten, falls Wasserläufe in ihnen vorhanden sind, zum

Theil aber auch als flache Depressionen, in welchen vielfach »auffallend tiefe, bald kesselförmige, bald in die Länge hingedehnte Vertiefungen« zu sehen sind (dahin gehört unter vielen Anderen auch der Hertha-See bei Stubbenkammer), wie JOHNSTRUP solche von Möen (a. a. O. S. 569) anführt; dergleichen kenne ich aber auch aus dem mittleren Deutschland und habe ich zum Theil gelegentlich früher beschrieben, als von Einstürzen auf Spalten herrührend, so namentlich die Erdfälle auf dem Buntsandstein-Plateau südlich von Hersfeld (Jahrbuch der Kgl. geol. Landesanstalt für 1882, S. XXVII).

Wenn nun JOHNSTRUP daraus, dass zwischen den Kreidemassen eingeklemmt nur unterer Geschiebthon und Sand liegt, den Schluss zieht, dass diese Einklemmung vor Ablagerung des oberen Geschiebthons erfolgt sei, so lässt sich hiergegen Folgendes einwenden: Auf den höher hervorragenden Kreidefelsen ist nur unterer Geschiebthon und Sand vorhanden und meist nur wenig mächtig, sei es nun, dass hier einfach oberes Diluvium nicht liegen geblieben oder dafür noch unteres Diluvium mit fortgeführt worden ist, sei es, dass es durch spätere Erosion fortgeführt worden ist. Es ist daher nur selbstverständlich, dass durch Einsturz oder andere Dislokationen auch in späterer, selbst in jüngster Zeit nicht wohl oberes Diluvium zwischen die Kreideschollen gerathen konnte.

Wenn ferner an der Nordseite von Arkona die Kreide auf unterem Geschiebthon liegt¹⁾, wie solcher an der Landungsstelle, an der Ostspitze, in seiner Mitte ca. 1 Meter geschiefbefreien Thon umschliessend, in grösserer Mächtigkeit über der Kreide liegt, so würde dies immerhin in ähnlicher Weise erklärt werden können, wie das früher gelegentlich erwähnte Vorkommen von mittlerem und oberem Lias unter dem Zechstein im Tagebau der Georgs-Marienhütte am Hüggel bei Osnabrück.

Ausser jenen Einsenkungen in der Stubnitz-Waldung, zwischen Stubbenkammer und Sassnitz, sind aber auch weiter südlich bis nach Bergen hin noch mehrere, zum Theil Wasserflächen oder

¹⁾ Das betreffende, von JOHNSTRUP beschriebene Profil, habe ich leider nicht besuchen können.

nasse Wiesen enthaltende Depressionen anzutreffen, welche ebenfalls etwa von Osten nach Westen verlaufen und somit wohl gleichen Ursprungs sind, wie die oben erwähnten.

Neben diesen Depressionen steht aber überall der helle, viele Kreide und Feuersteine enthaltende obere Geschiebethon zu Tage; derselbe war also schon abgelagert, ehe diese Depressionen sich bildeten.

Wenn nun auch alle die bisher besprochenen Erscheinungen im Sinne JOHNSTRUP's erklärt werden könnten, so sind aber doch auch an verschiedenen Stellen deutliche Merkmale eines Absinkens von Gebirgstheilen gegen das Meer hin zu beobachten, wie dies durch JOHNSTRUP's Annahmen nicht wohl erklärt werden kann.

Eine Abrutschung aus jüngerer Zeit, wohl als einfacher Erd-rutsch in Folge von Unterspülung durch die Meereswellen anzusehen, befindet sich unter anderen ca. 1500 Meter nordöstlich von Sassnitz unmittelbar südlich von der sogenannten Störtebecks-Burg. Es liegt hier ein halbmondförmiges Gebirgsstück von etwa 100 Meter Länge noch in der Nische, in welcher es herabrutschte, aber über 10 Meter tiefer mit seiner Oberfläche, als der umgebende Wald, und diese ist gegen die Abrutschungsfläche hin recht erheblich geneigt, wie dies bei solchen abgerutschten Massen so häufig der Fall ist und sich dadurch erklärt, dass die Fläche, auf welcher die Rutschung erfolgte, concav ist (S. Fig. 1); es drehte sich das

Fig. 1.

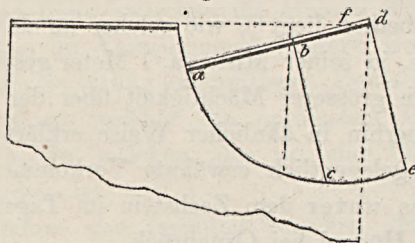

rutschende Stück gleichsam um die Axe (*f*) dieser concaven Fläche, und es kann vorkommen, dass ein Theil des gerutschten Stückes höher zu liegen kommt als vorher, falls nämlich jene Axe noch innerhalb des gerutschten Stückes liegt, wie bei dem Stück *ade*, wenn auch eine Rutschung, wie die des Stückes *abc* weit häufiger ist.

Ganz dasselbe gilt aber auch von dem Absinken an Verwerfungen, und ich möchte bei dieser Gelegenheit darauf hinweisen, dass es von vorn herein wahrscheinlich ist, dass, falls dieselben Schichten auf den beiden Seiten einer Verwerfung ein verschiedenes Einfallen besitzen, die Verwerfung selbst nach der Seite concav sein dürfte, nach welcher die gesunkenen Schichten steiler einfallen; wenn ganz allgemein in den Profilen von Dislokationen die Verwerfungen geradlinig gezeichnet werden, so hat dies seinen Grund wohl darin, dass ihr Einfallen in der Regel nur an der Tages-Oberfläche beobachtet werden kann.

Ein verständlicheres Bild erzielen und auch wohl der Wirklichkeit näher kommen würde man wohl, wenn die Verwerfungen entsprechend gekrümmt angegeben würden; ist ja doch schon oft genug beobachtet worden, dass Verwerfungen in der Tiefe ein flacheres Einfallen annehmen. Das schematische Profil, welches J. C. RUSSEL (Annual Report U. S. Geolog. Survey, Washington 1883, S. 202, Fig. 44) als »Ideal section illustrating Basin range structure« mittheilte ¹⁾, und welches BRÖGGER (Ueber die Bildungsgeschichte des Kristianiafjords, Nyt. Magazin for Naturvidenskaberne XXX. Band, 2. Heft, S. 114) reproducirte (siehe unsere Figur 2), würde nach Obigem etwa in der durch Fig. 3

Fig. 2.

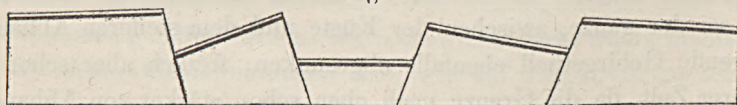
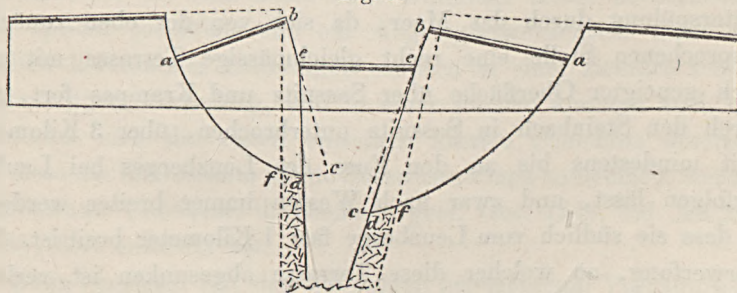

Fig. 3.



¹⁾ Höchst interessant sind auch dessen Beobachtungen über recente Dislokationen l. c. S. 232.

erläuterten Weise zu erklären sein, auf welcher durch punktirte Linien die ursprüngliche Lage der von beiden Seiten an das zuerst gesunkene mittlere Stück herangerutschten Gebirgtheile angegeben ist; von diesen dürften aber die untersten Theile *cde* zertrümmert worden und in die darunter klaffende Spalte *df* zum Theil hinabgestürzt sein.

Um aber nach diesen beiläufigen Bemerkungen auf das nordöstlich von Sassnitz an der Küste abgesunkene Stück zurückzukommen, so ergiebt sich der ziemlich neue Zeitpunkt der Rutschung wohl schon daraus, dass die Grenze zwischen der Oberfläche des gesunkenen Theiles und zwischen der steilen Böschung der stehen gebliebenen Diluvialbildungen eine durchaus scharfe ist, resp. noch nicht im Geringsten durch Abhangschutt abgerundet oder verwischt ist.

Der daneben stehen gebliebene Gebirgtheil zeigt nun unter mehr oder minder mächtigen Diluvialbildungen an der Küste anstehende Kreide und ist mit seiner Oberfläche ebenfalls etwas landeinwärts geneigt bis zum Beginne des steileren Abhanges der dahinter befindlichen Berge, an welchem vielfach wieder Kreidebildungen sichtbar werden, und über diesen folgen wieder Glacialbildungen, also in erheblich höherem Niveau als an der zunächst liegenden Küste. Es hat aber hiernach durchaus den Anschein, als sei der ganze, zwischen der Küste und dem steileren Abhange liegende Gebirgtheil ebenfalls abgesunken, freilich aber schon in älterer Zeit, da die Grenze nach oben schon stärker von Abhangschutt bedeckt und abgerundet ist, und sicher nicht in Folge von Unterspülung durch das Meer, da sich von der eben zunächst besprochenen Stelle eine recht gleichmässige Terrasse mit nur flach geneigter Oberfläche über Sassnitz und Krampas fort, nur durch den Steinbach in Sassnitz unterbrochen, über 3 Kilometer weit mindestens bis an den Fuss des Lenzberges bei Lanken verfolgen lässt, und zwar nach Westen immer breiter werdend, so dass sie südlich vom Lenzberge fast 1 Kilometer breit ist. Die Verwerfung, an welcher diese Terrasse abgesunken ist, verläuft auch wieder im Allgemeinen von Osten nach Westen und ist in den nördlichsten Kreidebrüchen von Sassnitz gut sichtbar; nördlich von ihr tritt an zahlreichen Stellen von der Schweden-

schanze bis zum Fusse des Lenzberges die Schreibkreide zu Tage. Wenn wir aber hier ein Absinken dieser Terrasse in postglacialer Zeit für sehr wahrscheinlich halten müssen, so wird dadurch auch der weitere Schluss wahrscheinlich, dass dies ein stufenförmiges Absinken ist, und dass der Boden der Ostsee selbst in postglacialer Zeit eingesunken ist.

Es fehlt auf Rügen übrigens auch keineswegs an Spalten, welche in anderen Richtungen verlaufen, besonders von Süden nach Norden, also rechtwinklig gegen die erwähnten Ost-West-Spalten. So verläuft eine Spalte durch das Thal des Steinbaches, welcher sich durch Sassnitz in das Meer ergiesst; die von WAHNSCHAFFE (Zeitschr. d. Deutsch. geol. Ges. 1882, Bd. XXXIV, S. 594) beobachtete, nordische Geschiebe enthaltende Verwerfung in der Kreide in dem Stollen des neuen KÜSTER'schen Kreidebruches schneidet den Stollen unter spitzem Winkel und verläuft südnördlich nach dem Rande des Steinbachthales; sie fällt übrigens unregelmässiger und flacher ein, als es auf WAHNSCHAFFE's schematischem Profile angegeben ist und ist jedenfalls noch von anderen, parallel laufenden Spalten begleitet.

Die Annahme WAHNSCHAFFE's, dass der untere Geschiebenton und Sand etc. in dem alten Küster'schen Bruche ursprünglich »ziemlich horizontal auf der Kreide abgelagert und dann mit ihr zusammen gefaltet worden« sei, ist mir nicht recht wahrscheinlich, da alle diese Diluvialbildungen sich, wie auf dem Profil zu sehen ist, recht gleichmässig, jede für sich, nach derjenigen Seite hin auskeilen, wo sie sich nebst ihrer Unterlage steiler herausheben. Dies spricht jedenfalls für ein Abgelagertwordensein nicht auf ziemlich horizontaler Unterlage, sondern in einer ziemlich tiefen, muldenartigen Vertiefung, und in einer solchen konnten auch am leichtesten sich die vielen einzelnen lokalen Schichten absetzen und diese die interessante kleine Süsswasserfauna aufnehmen, welche STRUCKMANN (Zeitschr. d. Deutsch. geol. Ges. 1879, Bd. XXXI, S. 788) dort entdeckt hat.

Zum Vergleich mit den auf Rügen beobachteten Verhältnissen möchte ich hier nun noch ein Vorkommen erwähnen, welches südlich von Seesen, am westlichen Harzrande, zum Theil durch Eisenbahneinschnitte gut aufgeschlossen ist. Einige Angaben,

welche Herr Bahnmeister VOGEL in Seesen mir lieferte, gaben eine werthvolle Beleuchtung des noch Sichtbaren und verdienen aufbewahrt zu werden.

Am westlichen Rande des Messtischblattes (1 : 25 000) Seesen, südwestlich von Seesen selbst, gleich nördlich der Eisenbahn nach Kreiensen, befinden sich zwei tiefe Erdfälle von je ca. 40—50 Meter Durchmesser, etwas über 60 Meter von einander entfernt. In beiden steht Wasser, und zwar in dem südwestlicheren, dem »Röddekolk«, in welchem eine Bade-Anstalt angelegt ist, stets niedriger, als in dem anderen als »Erdfall« bezeichneten. Ein paar andere Erdfälle liegen auch noch weiter nördlich ganz in der Thalsohle.

Im Nachsommer des Jahres 1872, nachdem der Wasserspiegel im »Erdfalle« seit einiger Zeit auffallend gesunken war, entstand nun plötzlich zwischen dem Geleise der Eisenbahn nach Kreiensen ein ca. 60 Centimeter weites Loch, welches sich nach unten erweiterte, und gleichzeitig senkte sich das Terrain rings herum um ca. 30 Centimeter in einem Durchmesser von ca. 25 Meter. Diesem Umstande wurde keine besondere Beachtung geschenkt und mit grösseren Mengen von Erdreich wurde das Loch wieder zugefüllt.

Nach 4 Jahren, 1876, entstand aber an derselben Stelle plötzlich ein neuer Erdfall von 25 Meter Durchmesser, also in der Grösse der früher um 30 Centimeter gesunkenen Fläche; der hohe, eiserne Pfosten eines optischen Telegraphen verschwand darin vollständig, während die Schienen frei darüber hängen blieben. Nach zwei Tagen betrug die Tiefe noch 10 Meter, und es stellte sich dann Wasser darin ein, während nach dem Einsturz die nördlich davon in der Thalsohle an der Obermühle entspringende Quelle ganz schlammiges Wasser bekommen hatte.

Behufs Untersuchung der Tiefe der lockeren Massen in dem Erdfall wurde ein Pfahl hineingerammt, welcher bis nahezu 100 Fuss sich leicht einrammen liess, dann plötzlich von selbst 5 Fuss tiefer sank, aber sich nun nicht mehr tiefer treiben liess, da er augenscheinlich auf festeres Gestein gekommen war. Ein Bohrloch daneben traf bis auf 200 Fuss Tiefe nur rothen Sand und Thon

(unteren Buntsandstein). Unmittelbar südlich davon ist aber an der südlichen Böschung des Bahneinschnittes, ca. 80 Meter von der Stelle, wo sich die Einschnitte der Eisenbahnen nach Kreisen und nach Gittelde trennen, im unteren Buntsandstein eine etwa 20 Meter breite Spalte sichtbar, welche mit Lehm und Schotter — auch Feuersteine und nordischen Granit enthaltend — erfüllt ist, während auf beiden Seiten derselben der Buntsandstein bis zur Tages-Oberfläche reicht.

Kaum 100 Meter südlich davon (etwas gegen Osten) findet sich auf dem flachen Bergrücken, an dem nach Nordosten, nach Seesen laufenden Feldwege, wieder ein kleiner Erdfall von ca. 30 Meter Durchmesser. Etwa 350 Meter in derselben Richtung fort, unmittelbar östlich von der Chaussee von Seesen nach Herrhausen, entstand ferner im Spätsommer 1876 ein Erdfall von ähnlicher Grösse, welcher jetzt fast bis oben voll Wasser steht, aber doch erkennen lässt, dass in ihm nordischer Schotter ansteht. In der Nähe finden sich hier noch mehrere Erdfälle.

Etwa 750 Meter weiter nach Süden bis Südsüdosten liegt dann gleich östlich von dem tiefen Einschnitte der Eisenbahn nach Gittelde eine Sandgrube, in welcher grober Sand mit nordischen Geschieben gewonnen wird; derselbe Sand füllt aber hier bis unter die Sohle des Einschnittes eine Spalte im unteren Buntsandstein aus, welche den südöstlich laufenden Einschnitt unter einem sehr spitzen Winkel schneidet und deshalb auf eine Länge von über 100 Meter in dem Einschnitte sichtbar ist.

Nach Süden, nach Herrhausen zu, verdeckt Lehm die Fortsetzung dieses gangförmigen Schotter-Vorkommens, aber 500 Meter weiter, nahe dem Dorfe, und nur ca. 60 Meter westlich der Eisenbahn liegt im Felde wieder ein kleiner Erdfall, der auf der Karte als Wiesenfleck angegeben ist, und noch 250 Meter immer in derselben Richtung fort liegt am östlichen Ausgange des Dorfes Herrhausen unmittelbar westlich der Bahn ein Erdfall, der sogenannte »Buttermilchsnapf«, und noch nicht 50 Meter südöstlich davon, aber östlich von dem Bahndamme, ein zweiter, der »Nettespring«. Aus diesen beiden Erdfällen entspringen 2 Quellen, welche stark genug sind, um je eine Mühle zu treiben.

Alle hier angeführten Punkte liegen nun in einer ziemlich geraden, fast 2500 Meter langen Linie, und zwischen ihnen konnte an einzelnen Stellen auch noch ohne Weiteres nordischer Kies nachgewiesen werden, während an anderen dieser unter einer Lehm- oder Wiesen-Decke oder unter den Steinen der alten Chaussee und unter Abhangsschutt nicht sichtbar war, auch zum Theil wegen des derzeitigen Zustandes der Felder nicht aufgesucht werden konnte. Nach Allem, was ich hier angeführt habe, kann es aber kaum irgend einem Zweifel unterliegen, dass diese sämtlichen Vorkommnisse in engster Beziehung zu einander stehen, dass hier also eine mindestens $2\frac{1}{2}$ Kilometer lange, klaffende Spalte im unteren Buntsandstein vorliegt, welche mit Schutt von nordischem Material erfüllt wurde, als dieses dort abgelagert wurde oder nachdem es dort abgelagert war, aber ehe dasselbe grossentheils wieder ringsum erodirt wurde, und ehe sich dann darüber Lehm ablagerte; dass ferner in dieser Spalte Wasser fortfließt, an einzelnen Stellen in Gestalt von Quellen empordringt, ferner Sand etc. mit sich fortführt und dadurch Hohlräume und endlich Erdfälle verursacht, wie ich dies vor über 4 Jahren für jene andere Spalte als wahrscheinlich angenommen hatte. (Siehe Jahrbuch d. Kgl. geol. Landesanstalt für 1882, S. XXVII.)

Unsere Spalte ist aber in Folge ihrer Ausfüllung mit nordischem Material mit hinreichender Sicherheit als eine postglaciale anzusprechen, denn hätte sie vor der Glacialzeit sich geöffnet, so wäre sie jedenfalls mit Schutt von einheimischen resp. Harz-Gesteinen erfüllt worden, und dass sie sich gerade zur Zeit der Ablagerung des nordischen Materials eröffnet haben sollte, ist nicht sonderlich wahrscheinlich.

Von einer Zusammenschiebung grösserer Gebirgsmassen durch Gletscher der jüngeren Glacialzeit, wie JOHNSTRUP solche für Rügen und Møen annahm, kann hier bei Seesen nicht wohl die Rede sein.

Ihrer Richtung nach gehört unsere Spalte aber zu dem ausgedehnten System von Nord-Süd-Spalten, welche am Westrande des Harzes zum Theil so erhebliche Dislokationen im Gefolge haben, und für welche ich schon früher eine zum Theil postglaciale

Entstehung in Anspruch genommen und begründet habe. Wie weit die Spalte sonst noch fortsetzt, soll durch spätere Untersuchungen festgestellt werden; nach Norden hin verläuft sie augenscheinlich über Bornhausen in die grosse Bruchlinie Ildehausen-Kleinrhüden etc., während sie bei Herrhausen auf die früher von mir mehrfach erwähnte Bruchlinie Herrhausen-Gandersheim-Naänsen-Stadtoldendorf-Horn bei Detmold trifft, welche ich ebenfalls für postglacial erklärte, wie ja auch Herr v. DECHEN schon vor längeren Jahren aus der Vertheilung des Diluviums auf postglaciale Bewegungen im Teutoburger Walde schloss.

Jedenfalls ist unsere Spalte und die auf ihr befindlichen Erdfälle nicht auf die Auflösung von Gyps oder Steinsalz zurückzuführen, wie dies für ähnliche Erscheinungen sonst zu geschehen pflegt, vielmehr würde eine solche Auflösung, wenn sie wirklich in grösserem Umfange statt gefunden hat und nachgewiesen werden kann, nur als eine Folge der Spaltenbildung anzusehen sein, indem durch die Spalte gerade dem Wasser der Zutritt zu dem Untergrunde ermöglicht oder doch erleichtert werden musste.

In neuerer Zeit ist nun von verschiedenen Autoren, zum Theil mit Bestimmtheit, die Ansicht ausgesprochen worden, der Löss sei das Aequivalent der oberen Glacialbildungen, ja es wird sogar angenommen, er sei ein Niederschlag von Gletscher-Abschmelz-Wasser.

Hiergegen möchte ich nun bemerken, dass fast aller Lehm des mitteldeutschen, ausserhalb des Bereiches der nordischen Glacialbildungen gelegenen Berg- und Hügel-Landes mehr oder minder Löss-artig entwickelt ist und häufig genug Lössschnecken und Lösspuppen enthält, auch in Gegenden, in welche nicht wohl Abschmelzwässer der nordischen oder alpinen Gletscher gelangen konnten, so bei Cassel, Marburg, Nidda, Fulda, Hersfeld, Vacha etc. In Bezug auf den Kalkgehalt schwankt er recht erheblich, und, wenigstens nicht unerheblich, auch in Bezug auf die Grösse der Quarkörnchen, aus denen er wesentlich besteht. Manche Schichten, in welchen dieselben etwas grösser sind, können mit Wasser leichter beweglich werden, ähnlich wie Schwimmsand, und sind dann auch weniger durchlässig für Wasser; dergleichen wird in hiesiger Gegend Trieb-, Flott- oder Fluss-Lehm genannt.

Aus der petrographischen Beschaffenheit des Lehms kann ich aber nicht wohl auf eine Altersverschiedenheit der Lösslehm-Vorkommnisse schliessen.

Die Beschaffenheit unseres fluviatilen Lösslehms hängt doch wesentlich von der Beschaffenheit der in dem betreffenden Flussgebiete stromaufwärts vorhandenen Gesteine ab, sodass z. B. im Bereiche des oberen Buntsandsteins oder Röth der Lehm häufig mehr thonig und auch röthlich ist, im Bereich palaeozoischer Gebiete gelegentlich in feinen Sand von Kieselschiefer-etc.-Körnchen übergeht, wie in einer Lehmgrube am westlichen Ausgange von Gossfelden nördlich von Marburg. Wenn er trotzdem vorwiegend lehmig gelb bis braun ist und aus kleinen Quarzkörnchen besteht, so erklärt sich dies einfach daraus, dass unterer und mittlerer Buntsandstein bei uns in so ausgedehnten Gebieten zu Tage steht und, ebenso wie älterer Lehm, in weitaus stärkerem Maasse durch die Erosion zerstört wird als kalkige oder thonige Gesteine. Ein grosser Theil des Buntsandsteins zerfällt ja leicht und schnell zu Sand, aber auch Stücke der festeren Bänke werden als Flussgerölle leicht abgerieben; das färbende Eisenoxyd geht leicht in Eisenoxydhydrat über.

Von der Stärke dieser Erosion geben vor Allem die Schuttkegel und Deltabildungen Zeugnis, welche am Ausgang von Nebenthälern in die Hauptthäler vor der Mündung der Zuflüsse in Buntsandsteingebieten bei uns stets weit grösser sind, als in Kalk- und Thon-Gebieten, wie ja auch in ersteren ausserordentlich häufig in den Flussthälern die Städte und Dörfer vor Seitenthälern und Schluchten auf deren Schuttkegeln liegen.

Das feine Sediment unserer Flüsse muss daher vorwiegend ein sandiges, Löss-artiges sein und von jeher gewesen sein, zumal da die feinen Thontheilchen von dem trüben Hochwasser wohl grossentheils bis ins Meer mitgeführt werden. Dieser Lösslehm mag ja nun zum Theil recht alt sein, zum Theil ist er aber auch noch recht jung. Bei den ausgedehnten Lehm-Ablagerungen des Leine-Thales bei Göttingen fand ich folgende Anhaltspunkte für deren Altersbestimmung:

Am Fusse des Hainberges bei Göttingen, bei Rossdorf etc. liegt vielfach der Lehm über Kalktuff mit noch lebenden Schnecken, an ersterer Stelle mit *Helix hortensis* etc. und Blättern von Erle etc., den ich keinen Grund habe, für alt-diluvial anzusehen. In dem Lehm finden sich aber vielfach Urnen rohester Arbeit mit verbrannten Knochen. Es fanden sich in dem Lehm auch die von HAUSMANN und von mir angeführten prähistorischen Gegenstände, vor 3 Jahren noch ein Schädel mit einem einfachen Halsringe von Bronzedraht, eine Hacke aus Hirschgeweih, ein Feuersteinmesserchen, und nahe der Springmühle westlich Göttingen fand mein Assistent, Herr G. MÜLLER, neuerdings im Lehm alte Feuerstätten mit Holzkohlen, Urnenscherben und kleinen Feuersteinmessern; Aehnliches wurde voriges Jahr bei Gross-Lengden in 0,50 Meter Tiefe gefunden. Dieser Lehm ist also älter als unsere Bronze- und spätere Steinzeit, die freilich vielleicht nicht viel oder gar nicht über die christliche Zeitrechnung zurückreicht.

Ferner liegt fast unter der ganzen Stadt Göttingen und westlich sowie nordwestlich davon Kies in grösserer Mächtigkeit, unter dem früheren Gymnasium, zum Theil ziemlich fein und reich an Buntsandsteinsand, über 8 Meter mächtig, im unteren Theile der Stadt zum Theil noch mächtiger und reicher an grösseren Muschelkalkgeröllen. Hier, nahe der Thalsohle, in der Nähe der Eisenbahn, sind darin in älterer und neuerer Zeit mehrfach Zähne und Knochen von Mammuth und Rhinoceros, aber auch Geweihe von Hirsch und Elch gefunden worden, und letztere in einem Falle mit alten Einschnitten von Menschenhand. Darüber liegt weit ausgedehnt, in neuester Zeit durch Kanalisation unter dem westlichen Theile von Göttingen mindestens bis zum Leine-Kanal nachgewiesen, Süsswasser-Sand und Thon mit *Unio*, *Bithynia*, *Valvata*, *Limneus* etc. mit Pferde-Schädeln etc. und, wie ich schon voriges Jahr anführte, auch eiserne Hufeisen, und über diese, doch historischen Zeiten angehörigen Ablagerungen legt sich am Güterbahnhofe Lehm, welcher hier eigentlich als jung-alluvial zu bezeichnen wäre, und nur in Folge der konventionellen Beschränkung des Ausdruckes »alluvial« auf die wenig über die Thalsohle hervorragenden Lehme »diluvial« genannt werden kann — freilich mit Unrecht.

Ein Absetzen solchen Lösslehms aus dem schlammigen Hochwasser der Leine kann man übrigens oft genug noch jetzt an geeigneten, flach ansteigenden, mit Gras bewachsenen Stellen des Thalufers beobachten, und von diesem Niveau zieht sich, z. B. von der Masch nördlich von Göttingen, der Lehm ununterbrochen in flachem Ansteigen bis zu dem Niveau hinauf, wo die Urnen und Feuersteinmesser vorkommen.

Es gewinnt hierdurch den Anschein, als sei der Lehm hier fortdauernd von jener alten Zeit bis jetzt in allmählich immer tieferem Niveau zur Ablagerung gelangt, ohne dass hier die Erosion zeitweise vorgewaltet und ein terrassenförmiges Ansteigen der Tagesoberfläche bewirkt hätte.

Den ganzen, sogenannten Auelehm kann ich nur als die jetzt jüngste Lehm-Terrasse ansehen, welche »diluvial« wird, sobald durch Regulirung oder Verlegung des betreffenden Flusslaufes oder durch Zerstörung eines Mühlenwehres der Wasserspiegel niedriger gelegt wird, so dass der Fluss etc. sich dann tiefer einfrisst, um eventuell eine noch tiefere Lehmterrasse abzulagern.

Schliesslich sei hier noch ein interessantes Profil eines ebenfalls sicher nicht glacialem Alter angehörigen Lehms erwähnt, welches in den letzten Monaten am Königsplatz in Kassel an der Ecke der unteren Karlstrasse entblösst wurde, wo der zum Theil fast Schwimmsand-artige Lehm ganz ungewöhnlich tiefe Fundament-Ausgrabungen erforderlich machte.

In der 7,17 Meter tiefen Baugrube waren unter 1,5 Meter aufgefülltem Boden 5,67 Meter Lehm sichtbar, welcher zum Theil unter einem alten Graben grünlich gefärbt war, nach unten einen dunkleren, unregelmässigen und nicht ganz horizontalen Streifen und noch tiefer einen mehr thonigen, nach oben sich auskeilenden Streifen enthielt. In dem Lehm fanden sich einzelne *Helix hortensis* mit der Farbe erhalten, auch grünes Moos (angeblich auf dem dunkleren Lehm) und aufrecht stehende, gut erhaltene, mässig dicke Baumstämme, von welchen ich noch eine, oben schon abgehackte Eiche aus dem Lehm hervorragen sah.

Zwei Schächte auf der Sohle der Baugrube wurden 3,5 und 6,4 Meter abgeteuft, und dann wurde noch 12,30 resp. 4,20 Meter tief

gebohrt, und hierbei fand sich nochmals bis zu 3,5 Meter dunkler fester Lehm, dann gelber nasser Lehm bis zu 17,97 Meter unter der Tages-Oberfläche, dann anstehender Röth oder oberer Buntsandstein, in welchem das erstere Bohrloch noch 7 Meter eindrang. Von 12,57 Meter bis 13,27 Meter traf der zweite Schacht einen gleichsam heller und dunkler gebänderten festen Lehm, der durch grössere Mengen von kohlenurem Kalk verhärtet war.

Es finden sich also hier in dem 16,5 Meter mächtigen, meist sehr sandigen und nassen Lehm mindestens 2 alte Humusschichten mit wohl erhaltenen Moos- und Baumresten und *Helix*. Die Baumstämme standen, wie mir Herr Stadtbaurath VON NOEL nachträglich mittheilte, in einer geraden, der Gasse »hinter den Hallen« nahezu parallelen Reihe, wie längs eines Grabens, und wurzelten in der dunklen Schicht unter der Sohle der Baugrube, also bei ca. 7,55 bis 7,80 Meter unter der Strassenfläche.

Grössere Proben dieser dunklen Erde, welche Herr VON NOEL ausgraben und mir zusenden liess, waren zum Theil als Dammerde oder alter Waldboden anzusprechen und enthielten ausser mehr oder minder dunkel gefärbtem Lehm auch kleine Lehm-puppen und zahlreiche Pflanzen- und Thierreste, sowie, wie sich beim Auswaschen und Schlämmen zeigte, ziemlich viel feinen Kies, bestehend aus abgerundeten, etwa 1 bis 3 Millimeter grossen Muschelkalk-, Röth-, Buntsandstein- etc. Stückchen. Einzelne Lagen waren erfüllt von zerbrochenen, dünneren und dickeren, meist stark vermoderten Zweigen und Aesten und Laubresten, Samenkörnern etc.; auch eine Haselnuss, ein linker Humerus eines Fuchses und Zähne eines kleinen Nagers fanden sich darin. Ausserdem waren aber manche Gesteinsstücke ganz durchzogen von Moosstengeln in einer Weise, dass augenscheinlich hier der Lehm als Schlamm zwischen das Moos auf dessen Standort abgelagert wurde.

Nach einer freundlichen Mittheilung von Herrn Professor Grafen SOLMS sind unter den Moosresten folgende, auf feuchtem Waldboden wachsende Arten vertreten: *Fissidens taxifolius*, *Eurhynchium praelongum* und *Mnium undulatum*.

Von Mollusken erhielt ich, grossentheils durch Schlämmen, folgende Arten: *Helix hortensis* MÜLLER, *H. nemoralis* LIN.,

H. fruticum MÜLL., *H. strigella* DRAP., *H. pulchella* MÜLL., *H. rotundata* MÜLL., *H. nitidula* DRAP., u. a. m., *Succinea oblonga* DRAP., *S. Pfeifferi* ROSSM., *Bulimus obscurus* MÜLL., *Cochlicopa lubrica* MÜLL., *C. Menkeana* PFEIFF., *Carychium minimum* MÜLL., *Pupa muscorum* LIN., *Clausilia* sp., *Limax* sp., *Pisidium* sp. (4 einzelne Schalen und ein zweischaliges Exemplar gehören vielleicht verschiedenen Arten an) und Röhrenreste von Phryganeen-Larven.

Das Vorkommen von diesen letzteren und von den *Pisidium* sowie der kleinen Gerölle beweist, dass die Schichten durch Wasser abgelagert wurden. Wenn die Landschnecken weit aus überwiegen, so beweist dies nicht, wie Manche wollen, dass die Schichten nicht aus dem Wasser abgesetzt wurden, sondern, dass die Landschnecken bei der Ueberfluthung ertränkt wurden, soweit sie nicht schon abgestorben waren, während die Süßwasserschnecken jedenfalls mindestens nicht ertränkt und nur zufällig und ausnahmsweise durch das Wasser herbeigeschlämmt wurden.

Bemerkungen über die Fortsetzung des alten Havel- laufes vom Schwielow-See und Caniner Luch nach Brandenburg.

Von Herrn **E. Laufer** in Berlin.

Zwischen Caputh bei Potsdam und Brandenburg macht die Havel heute einen von ihrer nach Südwest strebenden Richtung völlig abgewandten Bogen, indem dieselbe erst nach Norden bis Ketzin zurückfließt und dann von hier in vielfachen Windungen letztgenannte Stadt erreicht.

Von diesem unteren Havellaufe sagt GIRARD¹⁾ geradezu: »Die Havel ist in diesem Theile ihres Laufes (untere Havel von Potsdam abwärts, insbesondere zwischen Potsdam und Rathenow) kein ausgesprochener Fluss mehr«.

Im Landbuch der Mark Brandenburg ist von H. BERGHAUS Bd. I, S. 366 über den nördlichen Rand des Havelthales vom Jungfernsee bis Brandenburg und Rathenow gesagt, dass hier nirgends ein Zusammenhang gefunden wird. Es heisst dort weiter: »Hier ist alles Spaltung, Trennung, Zerrissenheit, Niederung und Wasserspiegel und Bruchland und Ackerebene und Höhenboden und kleine Plateaux und waldige Berginseln wechseln regellos mit einander ab und verrathen durch dieses Irrsal der Bodengestaltung, dass ein gewaltiger Kampf des Flüssigen mit dem Festen statt-

¹⁾ Die norddeutsche Ebene. S. 157.

gefunden haben muss, bevor die Gewässer sich soweit zurückgezogen, dass die starre Masse an der Atmosphäre zum Trocknen gelangen konnte.«

Dass dieser Lauf der Havel auch nicht der ursprüngliche ist, hat sich schon bei der geologischen Kartirung der Gegend ergeben, denn in der Mittel-, Busch-, Kemnitzer- und Streitheide auf Blatt Werder wurden Thalbildungen kartirt, welche deutlich eine Fortsetzung des Thales über den jetzt als eine seitliche Ausbuchtung der Havelwasser erscheinenden Schwielow-See erkennen lassen. Leider ist in der Literatur, soweit mir bekannt, eine genauere Mittheilung über den weiteren ehemaligen Havellauf und über das Caniner Luch nicht gegeben.

Durch meine geognostischen Aufnahmen im Gebiete des Blattes Lehnin und des Blattes Gross-Kreutz wurde auch mein Interesse auf diese Verhältnisse gerichtet und ich fand, dass in dieser Gegend zwischen Werder und Brandenburg, Beelitz und Brück zwei ansehnliche Diluvialhochflächen liegen, deren Ränder einst durch die Havelwasser bespült worden sind.

Zunächst handelt es sich um das Plateau von Plötzin und Bochow, welches von BERGHAUS noch zum Zauchegebiete gerechnet wird. Seine höchste Erhebung liegt bei Bochow und ist mit 60 Meter Höhe angegeben. Der östliche Theil dieser Hochfläche liegt auf Blatt Werder. Der Höhenrand ist fast überall auch schon ohne geologische Merkmale erkennbar und bereits von BERGHAUS angegeben. Längs desselben sind die Orte Petzow, Glindow, Gross-Kreutz und Jeserig im Osten und Norden, Trechwitz, Dahmsdorf, Göhlsdorf und das Vorwerk Resau im Westen und Süden gelegen. Zwischen den beiden letztgenannten Orten ist der Thalrand kaum bemerkbar, indem die Hochfläche vom Thale ganz allmählich ansteigt.

Die im Süden und namentlich im Südwesten auf Blatt Lehnin sichtbare Hochfläche erkannte ich aus den Karten als einem anderen grossen Diluvialplateau zugehörig, welches in seiner Längsaxe fast parallel mit dem oben genannten liegt und an dessen Rande Lehnin, Grebs, Prützke und Göttin, Reckahn, wenig entfernt von demselben Golzow und Kammer angebaut sind. Da mir die

glatte Fläche der Beelitzer Heide bekannt ist und ich auch durch eine Eisenbahnfahrt durch diese wie die Brücker Heide hier ein grosses ebenes Gebiet kennen gelernt hatte, so fiel mir auf den Karten jener Gegend der von dieser Fläche scharf absetzende Höhenrand der eben beschriebenen Hochfläche längs der Strecke von Kammer bis Busendorf auf. Wenn auch dieses ebene Gebiet eine hohe Lage hat, so glaube ich doch, dass wir es hier mit den Wirkungen der ehemaligen Havelwasser zu thun haben. Hier ist die Fortsetzung des alten Havelbettes vom Caniner Luch aus in südwestlicher Richtung zu suchen und es kann diese ebene sandige Gegend bis an das Thal der Plane verfolgt werden.

Dieses alte Thal ist, nachdem die Havel über Lehnin und Baumgartenbrück weitere Durchbrüche in tieferes Terrain gebildet hatte, offenbar versandet, d. h. vom Flusse selbst zugeschüttet¹⁾. Auch der Umstand, dass am linken Ufer der Plane, da wo die Wasser der Havel herangekommen sind, die steilen und vielfach zerrissenen Abhänge aus den Karten zwischen Ragösen, Dippmannsdorf, Lütte und Schwanebeck ersichtlich sind, spricht dafür.

In dem Lehniner Thale haben wir dieselben Verhältnisse. Auch hier ist der östliche Theil versandet und nur noch an den ebenen Thalsanden zu erkennen, während im Nordwesten grosse sumpfige Wiesenflächen mit ihren Seen den ehemaligen Wasserlauf bezeichnen.

¹⁾ Ueber diese Erscheinungen: Versandung von Flüssen, Gabelung, zeitweilige Benutzung älterer Flussläufe, zeitweilige Vereinigung mit anderen Flüssen siehe:

A. PENCK, Verhandl. d. Ges. für Erdkunde zu Berlin 1884, No. 1, S. 7.

K. KEILHACK, Vergleichende Beobachtungen an isländischen Gletschern und norddeutschen Diluvial-Ablagerungen. Jahrb. der Kgl. geol. Landesanstalt für 1883, S. 162 u. f. Die hier geschilderten isländ. »Sandr« würden diesen diluvialen Thalsanden entsprechen.

**Weissia bavarica g. n. sp. n.,
ein neuer Stegocephale aus dem Unteren
Rothliegenden.**

Von Herrn **W. Branco** in Berlin.

(Hierzu Tafel I.)

Der hier beschriebene, prächtig erhaltene Stegocephalen-Schädel entstammt dem Kalkstein der unteren Cuseler-Schichten bei Ohmbach in der bayerischen Pfalz, unweit St. Wendel.

Einem Riesen gleich steht diese neue Form gegenüber seinem einstigen Zeit- und Landesgenossen, *Apateon pedestris* H. v. MEYER, aus dem permischen Brandschiefer von Münsterappel in der bayerischen Pfalz; denn diese Art wurde nur in einem 25 Millimeter langen Exemplare bekannt¹⁾.

Leider ist von den übrigen Knochen unserer Art so gut wie gar nichts erhalten. Gerade über die, bei ihren nächsten Verwandten so interessanten Verhältnisse der Wirbelsäule und den Grad ihrer Verknöcherung ist daher nichts zu erkennen.

Trotzdem lässt sich mit einem ziemlichen Grade von Wahrscheinlichkeit die nahe Verwandtschaft mit der Gattung *Actinodon* GAUDRY nachweisen²⁾.

¹⁾ Palaeontographica, Bd. I, S. 153, Taf. 20, Fig. 1 und Bd. VI, S. 216, Taf. 19, Fig. 1. FRITSCH, Fauna der Gaskohle, Bd. II, S. 95, erklärt *Apateon* für eine dem Melanerpeton nahestehende Art.

²⁾ Wenn ich nicht irre, so hat GAUDRY selbst diese Verwandtschaft bereits hervorgehoben, und zwar bei Gelegenheit des internationalen Geologen-Congresses zu Berlin, 1885.

Die allgemeine Form des Schädels.

Die allgemeine Form des Schädels von *Weissia bavarica* ist wesentlich gekennzeichnet durch zwei Merkmale: seine vorn abgerundet-dreieckige Gestalt und seine auffallende Flachheit.

Die grösste Länge des Schädels misst 21,3 Centimeter, die grösste Breite 13,3 Centimeter; es ergibt sich also ein Längen-Breiten-Verhältniss wie 100 : 62,5. Da die grösste Breite hinten am Schädel liegt und dieser sich allmählich nach vorn verjüngt, so entsteht jener kurzschnauzige, vorn abgerundet dreieckige Umriss, welcher an den Schädel der Eidechsen erinnert.

Ganz zweifellos hat das zweite der oben erwähnten Merkmale, die auffallende Flachheit des Schädels, nur zum allergeringsten Theile ihren Grund in Verdrückung. Sie beruht vielmehr auf natürlicher Beschaffenheit; denn anderenfalls würden wenigstens hie und da die aus einander gepressten Nähte klaffen müssen.

Der Hinterrand des Schädels verläuft nicht in gerader Linie; vielmehr ragen an den beiden Ecken das Supratemporale und Quadratojugale ziemlich weit nach hinten hinaus.

Die Oberfläche der Schädelknochen ist eine grubige, und zwar sind diese Gruben von ansehnlicher Tiefe. Ihre Anordnung auf jedem einzelnen Knochen ist der Art, dass sich um den Verknöcherungspunkt herum ein Netzwerk rundlicher Gruben befindet, während letztere an den peripherischen Theilen länglich werden. Es entsteht dadurch eine Andeutung von strahliger Anordnung der Gruben. Furchen von Schleimkanälen sind nicht vorhanden. Auch von einem Knochenring im Auge zeigen sich keinerlei Spuren; denn das, was von Knochenstückchen im linken Auge sichtbar ist, rührt von anderen Knochen her.

Die Augenhöhlen gehören noch der hinteren Schädelhälfte an. Ihre Gestalt ist ungefähr kreisförmig, doch ein wenig länger als breit: nämlich am rechten Auge 2,9 und 2,7 Centimeter messend, am linken 3,2 und 2,9 Centimeter. Die Länge der Augenhöhlen beträgt mithin $\frac{1}{7}$ von der des ganzen Schädels. Sie sind nicht oder doch nur unmerklich schräg gestellt. Ihre gegenseitige geringste Entfernung beträgt 3,3 Centimeter; dieselbe ist also grösser

als der Breitendurchmesser der Augenhöhlen, indem sich letzterer zu ersterer wie 100 : 118 verhält.

Die Nasenlöcher sind vom vorderen Rande des Schädels weiter entfernt als vom seitlichen. Nur das auf der rechten Schädelhälfte gelegene lässt seinen Umriss deutlich erkennen und zeigt, dass derselbe keineswegs ein länglicher, sondern ein rundlicher ist. Ihre gegenseitige Entfernung von einander war dieselbe oder vielleicht noch etwas grösser als diejenige der Augenhöhlen. Die Entfernung der Nasenlöcher von den Augenhöhlen beträgt etwa 6,6 Centimeter, verhält sich also zur Länge des ganzen Schädels wie 100 : 323.

Die einzelnen Knochen des Schädels.

Der Zwischenkiefer besitzt eine ansehnliche Grösse; denn er bildet den ganzen abgerundeten, vorderen Theil der Schnauze. In jeder Hälfte desselben stecken 7 kräftige Zähne, von welchen die beiden ersten nahe bei einander stehen (Fig. 1 c). Alle Zwischenkiefer-Zähne sind grösser als diejenigen des Oberkiefers; mit Ausnahme des vierten Zahnes in letzterem (Fig. 1 e).

Das ausser vom Zwischenkiefer nur noch vom Oberkiefer und dem Nasenbein begrenzte Nasenloch liegt zum grösseren Theile seines Umfanges im Zwischenkiefer.

Alle Schädelknochen überragt an Länge der Oberkiefer, 13,5 Centimeter messend. Er reicht mit seinem hinteren Ende noch ein ansehnliches Stück über die hinteren Augenhöhlenränder hinaus, erzeugt also eine sehr grosse Mundöffnung.

Die Zahl seiner Zähne ist nicht ganz genau festzustellen; doch ist sie, entsprechend der Länge des Knochens, eine grosse. Auf der rechten Hälfte sind nur die vordersten 4 Zähne sichtbar; und von diesen ist der vierte zu einem kräftigeren Fangzahn entwickelt, sodass er den Zähnen des Zwischenkiefers an Grösse nicht nachsteht (Fig. 1 e). Auf der linken Oberkieferhälfte sind dagegen nur die hinteren und viel kleineren Zähne zu sehen, von welchen sich bis gegen die Höhe der vorderen Spitze des Jochbeines hin 24 zählen lassen (Fig. 1 d). Zwischen diesen und den

vordersten vier Zähnen bleibt aber noch ein Raum für etwa 6 weitere vorhanden.

Möglicherweise könnte nun hier eine Lücke liegen, sodass die Gesamtzahl im ungünstigsten Falle 28 Zähne in jeder Kieferhälfte betragen würde. Das ist aber wenig wahrscheinlich, und darum wird man die Zahnzahl in einer jeden Hälfte auf 32 bis 34 schätzen dürfen.

Ueber die Einfügung der Zähne in den Kiefer lässt sich gar nichts beobachten; es muss daher völlig unentschieden bleiben, ob und in wie weit dieselben in Alveolen sassen oder nicht.

Was die Gestalt der Zähne betrifft, so ist dieselbe conisch, von rundem Querschnitt (Fig. 1f). Nur der untere Theil eines jeden Zahnes ist — soweit sich das überhaupt beobachten lässt — mit Furchen bedeckt; der grössere, obere dagegen ist glatt.

Die Zahnschubstanz bildet einen dicken Kegelmantel (Fig. 1g); der der Pulpa verbleibende Raum ist daher ein verhältnissmässig schmaler. Keinerlei Einbuchtungen des Schmelzes in das Innere des Zahnes sind vorhanden. Auch die weisse Ausfüllungsmasse der Zahnhöhle (Osteodentine OWEN's) sendet keinerlei Strahlen nach aussen. Auf dem Querschnitte zeigt sich vielmehr — im oberen, aussen ungefurchten, wie im unteren, aussen gefurchten Theile — eine gleichmässig dichte, schwarze Masse, von welcher die Pulpa umgeben wird.

Da der Schädel mit der Unterseite fest im Gestein eingebettet liegt, so ist nicht zu erweisen, ob und wie weit Vomer und Palatinum gleichfalls bezahnt gewesen sind.

Das Nasenbein besitzt eine grösste Länge von 5,2 Centimeter und eine grösste Breite von etwa 3 Centimeter. Diese letztere liegt am vorderen Ende des Knochens, dessen hinteres sich mithin verschmälert.

Das Thränenbein nimmt weder an der Begrenzung des Nasenloches noch an derjenigen der Augenhöhle Theil. Es zeigt sich selbstständig entwickelt, indem eine Naht zwischen ihm und dem Jochbein deutlich erkennbar ist; wogegen bei allen von FRITSCH untersuchten Stegocephalen ein Zusammenhang beider Knochen mehr oder weniger unzweifelhaft ist.

Die grösste Länge des Thränenbeines misst 4,4 Centimeter, die grösste Breite 1,6 Centimeter.

Ein unpaariges Zwischen-Nasen-Stirnbein, wie ein solches durch H. v. MEYER¹⁾ an dem nahe verwandten *Osteophorus* beschrieben wird, ist nicht vorhanden. Die von FRITSCH ausgesprochene Vermuthung, dass es sich dabei wohl um eine zufällige Bildung handeln möge²⁾, gewinnt vielleicht durch das Fehlen dieses Knochens an einer nahe verwandten Form, wie *Weissia* es ist, noch an Wahrscheinlichkeit.

Dieselbe Länge, wie das Nasenbein, erreicht das Haupt-Stirnbein, Frontale anterius, nämlich 5,2 Centimeter; es erstreckt sich daher nach rückwärts beinahe bis in die Höhe des hinteren Augenhöhlenrandes. Dagegen steht es an Breite, 1,5 Centimeter, bedeutend gegen die des Nasenbeines zurück. An der Begrenzung der Augenhöhle nimmt das Haupt-Stirnbein keinen Antheil. Seine beiden Hälften sind durch eine Naht deutlich geschieden; eine Verwachsung derselben, wie sie beispielsweise FRITSCH bei *Dolichosoma* als Ausnahme nachweist, findet daher hier nicht statt.

Den vorderen Augenhöhlenrand bildet das Vorder-Stirnbein, Praefrontale, welches durch eine Pfeilspitzen-ähnliche Gestalt gekennzeichnet ist. Die grösste Länge ist 4,3 Centimeter, die grösste Breite 2,5 Centimeter. Die Naht zum Hinter-Stirnbein liegt in der vorderen Hälfte des inneren Augenhöhlenrandes.

Dieser Letztere wird gebildet durch das Hinter-Stirnbein, Postfrontale, dessen grösster Länge von 4 Centimeter eine grösste Breite von nur 1,4 Centimeter gegenübersteht.

Das Hinter-Augenhöhlenbein, Postorbitale, den hinteren Rand der Orbita bildend, zeigt eine, an die des Vorder-Stirnbeines erinnernde, ungefähr Pfeilspitzen-ähnliche Gestalt; doch mit dem Unterschiede, dass dasselbe mit der Spitze nach hinten weist, während dieselbe bei dem Vorder-Stirnbein nach vorn gerichtet ist. Bei einer Länge von 3,6 Centimeter erreicht es eine grösste Breite von 2 Centimeter.

¹⁾ Palaeontographica, Bd. VII, S. 101.

²⁾ l. c. Bd. II, Heft I, S. 18.

Nächst dem Oberkiefer ist das Jochbein der längste Schädelknochen: es besitzt eine grösste Länge von 8,4 Centimeter und eine grösste Breite von 3 Centimeter. Die letztere liegt auf gleicher Höhe mit dem hinteren Ende der Augenhöhle.

Der äussere Rand der Orbita wird — eine seltene Erscheinung bei den Stegocephalen¹⁾ — von dem Jochbein gebildet. Des letzteren Verhältniss zum Thränenbein ist, da die Naht zwischen beiden vorhanden, ein klares. Nach vorn greift das Jochbein mit einer kleinen Spitze zwischen das Thränenbein und den Oberkiefer hinein.

Etwa den fünften Theil der ganzen Schädellänge nimmt das Scheitelbein ein. Seine grösste Länge misst 4,1 Centimeter, seine grösste Breite 1,9 Centimeter.

Wie das die Regel bei den Stegocephalen²⁾, ist dasselbe am hinteren Ende viel breiter als am vorderen. Das runde Scheitelloch liegt ein wenig über die Mitte hinaus nach vorn gerückt.

Wie das Scheitelbein, so ist auch das Obere Hinterhauptbein, Supraoccipitale, am hinteren Ende breiter als am vorderen. Am Hinterrande desselben (bei x) zeigt sich ein treppenförmiger Absatz, welcher bei den Stegocephalen nach FRITSCH als Ansatzpunkt der Nackensehnen diente³⁾.

Das Zitzenbein, Epitoticum, ist ein länglich-viereckiger Knochen, welcher hinten in keinerlei Fortsatz ausläuft.

Das Schläfenbein besteht aus zwei verschieden beschaffenen Theilen: einem vorderen, mit der üblichen grubigen Oberflächenbeschaffenheit, und einem hinteren, welchem eine solche fehlt. Beide Theile sind durch eine tiefe Furchen von einander geschieden. Ob diese letztere einer Naht entspricht — sodass in Wirklichkeit eine Trennung in ein vorderes und ein hinteres Schläfenbein eintritt, wie solches bei einigen Stegocephalen der Fall ist⁴⁾ — das ist nicht zu entscheiden.

¹⁾ FRITSCH, l. c. Bd. II, Heft 2, S. 46.

²⁾ l. c. Bd. II, Heft 1, S. 10.

³⁾ l. c. Bd. II, Heft 1, S. 10.

⁴⁾ FRITSCH, l. c. Bd. II, Heft 2, S. 46.

Ebensowenig sicher festzustellen ist der Verlauf der, den hinteren Theil des Schläfenbeines vom Paukenbein trennenden Naht. Es ist das deswegen bemerkenswerth, weil bei den wenigen Stegocephalen, bei welchen überhaupt eine Trennung in ein vorderes und ein hinteres Schläfenbein stattfindet, dieses letztere ebenfalls nur undeutlich von dem Paukenbein getrennt zu sein pflegt¹⁾.

Auf den Oberkiefer und das Jochbein folgt als drittlängster Knochen das Paukenbein, mit einer Länge von 8 Centimeter und grössten Breite von etwa 2,8 Centimeter. Sein Verknöcherungsmittelpunkt liegt nicht, wie beim Nasenbein, Jochbein und anderen in der ungefähren Mitte des ganzen, oval gefornuten Knochens, sondern ganz an dem dem Schläfenbein zugewendeten Rande.

Das Quadratjochbein besitzt eine Länge von 5,7 Centimeter und eine ziemlich gleichbleibende Breite von 1,8 Centimeter.

Höchst wahrscheinlich dürfte das Quadratbein in dem kleinen Knochen zu suchen sein, welcher sich in verletztem Zustande am hinteren Ende des Quadratjochbeines zeigt.

Der Unterkiefer ist seiner ganzen Länge nach in dem linken Aste erhalten; allein derselbe ist, vielfach zerbrochen, des Gelenk-Endes beraubt. Auch bietet sich derselbe nur von der Innenseite her dar und seine Zähne sind nicht sichtbar. Seine Länge beträgt von der vorderen Spitze des Zahnbeines bis zum Winkel 19 bis 20 Centimeter; seine Höhe am Winkel etwa 5 Centimeter.

Auf der rechten Seite des Schädels, am vorderen Ende des Jochbeines, über den Oberkiefer geschoben, liegen einige Zähne, welche dem rechten Unterkiefer-Aste angehören. Die geringen Bruchstücke des letzteren lassen an demselben ein furchiges Bildwerk erkennen.

Die wenigen übrigen Skelettheile, welche erhalten sind, bestehen in einigen Phalangen und einem flachen, gestreiften Knochen, welcher vielleicht die mittlere Thorakal-Platte darstellt.

¹⁾ l. c. Bd. II, Heft 2, S. 46.

Vergleichender Theil.

Der Schädel der im Vorliegenden beschriebenen Art rührt unverkennbar von einem Stegocephalen her; das wird bewiesen durch das Dasein der Hinteraugenhöhlen- und der Paukenbeine¹⁾.

Zwar lassen uns die überlieferten Reste über den Bau der Wirbel völlig im Unklaren. Nach der Schädelform jedoch werden wir hingewiesen auf diejenige Gruppe der Stegocephalen, welche FRITSCH²⁾, wegen der äusserlichen Aehnlichkeit, als Gruppe der *Stegocephali crocodilioideae* bezeichnet.

Wir werden daher alle Mitglieder dieser Gruppe, welche FRITSCH derselben zuzählt, zu vergleichen haben. Es wird aber ferner auch eine Anzahl weiterer, von anderen Autoren beschriebener Gattungen zu berücksichtigen sein, welche mit unserer fraglichen Form Verwandtschaft besitzen.

Offenbar gehört, wie der Vergleich ergeben wird, unsere Gattung innerhalb der oben genannten Gruppe in die Verwandtschaft der Familie der *Melosauridae* FRITSCH³⁾. Besonders stark tritt das hervor, wenn man derselben, wie FRITSCH das provisorisch thut, eine Anzahl sogleich zu benennender, ausser-böhmischer Gattungen, zurechnet; denn gerade diesen letzteren steht *Weissia* am nächsten.

Will man dieselben dagegen, wie das hier geschehen, von den *Melosauridae* abtrennen, so würde sich für diese nächst-verwandte Gruppe der Name der *Archegosauria* LYDEKKER⁴⁾ ergeben. Der englische Autor unterscheidet innerhalb dieser Gruppe zwei Familien: eine Familie der *Archegosauridae* und eine solche der *Actinodontidae*; die erstere mit unverknöcherten, die letztere mit verknöcherten Hinterhauptseondylen.

Wie in dieser Beziehung sich unsere Gattung verhält, entzieht sich der Beobachtung, da das sehr feste und spröde Gestein ein Herausarbeiten des Hinterhauptes unmöglich macht. Der Aehn-

¹⁾ l. c. Bd. I, Heft 1, S. 68.

²⁾ FRITSCH, l. c. Bd. II, Heft 2, S. 58.

³⁾ l. c. Bd. II, Heft 2, S. 36.

⁴⁾ Palaeontologia Indica, Ser. 4. Vol. 1, Part 4, 1885, S. 10.

lichkeit des Schädels nach möchte man aber *Weissia* in die nächste Beziehung zu *Actinodon* bringen; wonach dann, wie bei letzterer Gattung der Fall, das Dasein verknöchelter Hinterhauptscondylen auch hier eine gewisse Wahrscheinlichkeit erlangt.

Aber auch bezüglich der Beschaffenheit der Wirbelsäule könnten wir wohl eine, freilich noch wenig begründete, Vermuthung hegen: Für seine Gruppe der *Stegocephali crocodilioideae* macht FRITSCH im Allgemeinen eine rhachitome oder (und) embolomere Beschaffenheit geltend. Im Besonderen für *Archegosaurus* weist derselbe nach, dass diese Gattung beiderlei Bildungen in sich vereinige. Die Wirbel des Rumpfes nämlich sind hier rhachitom — d. h. durch unvollkommen verknöcherte Wirbelkörperscheiben ausgezeichnet — diejenigen des Schwanzes dagegen embolomer — d. h. durch das Vorhandensein von je zwei biconcaven Wirbelkörperscheiben für je einen Wirbelabschnitt gekennzeichnet. Eine derartige Vereinigung beider — von COPE für Merkmale zweier verschiedenen Gruppen gehaltenen — Bildungen in einem und demselben Thierkörper glaubt nun aber FRITSCH nicht nur auf *Archegosaurus* beschränkt, sondern auf weitere Kreise ausgedehnt.

Ist das wirklich der Fall, dann werden wir uns, natürlich mit der in solchen Fällen stets vorgeschriebenen Zurückhaltung, auch die Wirbelsäule von *Weissia* als gleichzeitig rhachitom und embolomer vorstellen dürfen.

Wollen wir dagegen nicht so weit gehen, dann werden wir von diesen beiden Bildungen mindestens die rhachitome bei *Weissia* für sehr glaubhaft halten können; denn auch an Wirbeln des nächstverwandten *Actinodon* weist GAUDRY unvollständige Verknöcherung, sogar in noch höherem Maasse als bei *Archegosaurus*, nach.

Wir beginnen nun den Vergleich mit den oben genannten Formen.

Gänzlich absehen müssen wir von der Familie der *Euglypta* oder *Labyrinthodontia vera*, da bei diesen grossen Formen die Lyra deutlich entwickelt ist und die Zähne stark gefaltet sind ¹⁾.

¹⁾ FRITSCH, l. c. Bd. II, S. 37.

Gleiches gilt von der Familie der *Diplovertebridae* FRITSCH¹⁾, weil die Oberfläche der Schädelknochen hier der starken Grübchen entbehrt.

Auch die Familie der *Chauliodontia* FRITSCH²⁾ ist ausgeschlossen, da dieselbe zweischneidige Zähne und zwei gerade, nach hinten als First sich fortsetzende Lyra-Furchen besitzt.

Näher verwandt ist dagegen die Familie der *Dendrerpetontidae* FRITSCH³⁾, zumal, wenn man die Gattung *Actinodon*, wie FRITSCH unter Vorbehalt ausspricht, hierher stellen würde. Bei Absehen indess von *Actinodon* verbleibt nur die Gattung *Dendrerpeton*, deren Typus die Art *Dendrerpeton pyriticum*, aus dem Rothliegenden Böhmens, ist. Wir finden jedoch hier auf der Oberfläche der Knochen nicht ein grubiges, sondern ein furchiges Bildwerk; ferner grössere Hinter-Augenhöhlenbeine, kleinere Nasenlöcher und, im Zwischen- und Oberkiefer, eine geringere Zahnzahl. Zudem ist die Art weit kleiner als unsere fragliche Gattung.

Von den anderen Arten weicht *Dendrerpeton foveolatum*⁴⁾ allein schon durch das Aussehen seiner wie von Nadelstichen durchbohrten Schädelknochen ab.

Dendrerpeton deprivatum aber⁵⁾ besitzt ein viel kürzeres Nasenbein; es ist ein kleines, deutlich abgesondertes, vorderes Schläfenbein vorhanden, und das Thränenbein nimmt an der Bildung der Augenhöhle Theil.

Gleichfalls nahe steht die Familie der *Melosauridae* FRITSCH⁶⁾, welcher FRITSCH zunächst anhangsweise noch eine Anzahl von Gattungen, wie *Archegosaurus*, *Actinodon* anreihet. Wir werden dieselben jedoch gesondert vergleichen. Kennzeichnend für diese Familie ist die mittlere Grösse ihrer Vertreter, die grubige Beschaffenheit ihrer Schädelknochen und das Dasein von Schnenhöckern am Zitzenbein.

¹⁾ l. c. Bd. II, S. 6.

²⁾ l. c. S. 16.

³⁾ l. c. S. 6.

⁴⁾ l. c. S. 8.

⁵⁾ l. c. S. 10.

⁶⁾ l. c. S. 36.

Die namengebende Gattung, *Melosaurus* H. v. MEYER¹⁾, aus Russlands permischen Ablagerungen, weicht ab durch die Gestalt des am vorderen Ende eingeschnürten Schädels, durch ihre weniger weit nach vorn gelegenen Nasenlöcher und ihre näher bei einander liegenden Augenhöhlen.

Chelydosaurus FRITSCH²⁾ ist durch die längliche Augenhöhle, die nicht bemerkbaren Nasenlöcher und das, wenn auch nicht völlig genau bekannte, so doch jedenfalls anders gestaltete Hinter-Augenhöhlenbein unterscheidbar.

Von *Sphenosaurus* H. v. MEYER³⁾ ist der Schädel nicht bekannt, daher ein Vergleich unmöglich.

Cochleosaurus FRITSCH⁴⁾, wie *Chelydosaurus* und die beiden folgenden Gattungen dem böhmischen Perm entstammend, weicht ab durch seine langen, löffelförmigen Fortsätze am oberen Hinterhauptbein;

Gaudryia FRITSCH⁵⁾ durch den vorn halbkreisförmigen Umriss des Schädels;

Nyrانيا FRITSCH⁶⁾ durch die grössere Breite des Schädels am hinteren Ende und die nach aussen gerichteten Fortsätze des Zitzenbeines.

In der eigentlichen Familie der *Melosauridae* befindet sich mithin keine Gattung, welche der unseren ganz besonders nahe stände.

Wenn wir nun die Familie der *Archegosauridae* LYDEKKER⁷⁾ betrachten, so tritt uns zunächst die typische Art

Archegosaurus Decheni entgegen. Dass diese langgeschädelte Form mit unserer breitschädeligen nicht übereinstimmt, liegt auf der Hand.

¹⁾ Palaeontographica. Bd. VII, S. 90, Taf. 10.

²⁾ l. c. S. 18.

³⁾ FRITSCH, l. c. S. 28.

⁴⁾ l. c. S. 30.

⁵⁾ l. c. S. 31.

⁶⁾ l. c. S. 33.

⁷⁾ Palaeontologia Indica. Ser. 4, Vol. 1, Part 4, 1885, S. 10.

Aus gleichem Grunde ist unsere fragliche Gattung aber auch von dem, vielleicht gar nicht hierher gehörenden *Cricotus* COPE¹⁾, aus dem Perm Nord-Amerikas, geschieden, welcher von COPE als Typus seiner *Embolomeri* aufgestellt wurde.

Auch *Platyops Stuckenbergi* TRAUTSCHOLD²⁾ ist durch das gleiche Merkmal ausgezeichnet.

Von *Sparagmites lacertinus* FRITSCH³⁾, welcher möglicherweise der Gattung *Archegosaurus* angehört, sind vergleichbare Reste nicht erhalten.

Die Gattung *Zygosaurus* mit den beiden Arten *Z. lucius* EICHW.⁴⁾ und *Z. labyrinthicus* GEINITZ sp.⁵⁾ ist durch den ovalen oder tonnenförmigen Umriss des Schädels und die lang-ovalen Augenhöhlen scharf von unserer Gattung geschieden.

In der Kürze und dem allgemeinen Umriss gleicht der Schädel von *Trimerorhachis* COPE⁶⁾ demjenigen unserer Gattung. Die weit nach vorn gerückten Augenhöhlen und das mehr furchige Bildwerk des Schädels genügen indessen bereits, um eine Uebereinstimmung mit derselben auszuschliessen.

Der indische *Gondwanosaurus* LYDEKKER⁷⁾ gehört, wenn die Hinterhauptscondylen wirklich unverknöchert waren, gleichfalls zu der Familie der *Archegosauridae*. Durch die Kürze des Schädels ebenso von *Archegosaurus Decheni* abweichend, wie unserer fraglichen Gattung sich nähernd, ist die indische Form von der letzteren doch in den folgenden Punkten geschieden: *Gondwanosaurus* besitzt ovale Augenhöhlen, Horn-ähnliche Fortsätze am Zitzenbein,

¹⁾ Proceed. acad. Philadelphia 1875, S. 405; American naturalist 1878, S. 319; Proceed. American philosoph. soc. Vol. 17, 1878, S. 522; American naturalist 1884, S. 36, Taf. 5 und Fig. 7 auf S. 37.

²⁾ Nouv. mém. ac. imp. des naturalistes. Moscou 1884, Taf. 15, Lief. 1, S. 10, Taf. 1.

³⁾ l. c. Taf. 2, S. 15.

⁴⁾ Bull. soc. imp. des naturalistes. Moscou 1848, Vol. 21, S. 159, Taf. 2—4.

⁵⁾ Palaeontographica. Bd. XXIX, S. 16, Taf. 2, 3.

⁶⁾ Proceed. philosoph. soc. Vol. 17, 1878, S. 524; American naturalist. Vol. 18, 1884, S. 32, Fig. 3.

⁷⁾ Palaeontologia Indica. Ser. 4, Vol. 1, Part 4, 1885.

subterminal gelegene Nasenlöcher und möglicherweise eine imperfecte Lyra.

Nahe verwandt mit der vorigen Gattung ist das, auch carbonische, *Loxomma Allmanni* HUXLEY¹⁾. Der gestrecktere Schädel, sowie die ungemein langgezogenen Augenhöhlen weichen jedoch stark von unserer fraglichen Gattung ab.

Auch *Pholidogaster* ist eine dem *Archeosaurus* nahestehende Form des englischen Carbon²⁾. Die sehr kleine Abbildung macht jedoch einen eingehenderen Vergleich unmöglich.

Am meisten verwandtes finden wir in der Schädelgestalt der Familie der *Actinodontidae* LYDEKKER³⁾. Wenn wir zunächst eine Anzahl vorwiegend ausser-europäischer Gattungen — deren Hierhergehörigkeit übrigens nicht in allen Fällen sicher gestellt ist — zum Vergleiche heranziehen, so ergibt sich das Folgende:

Von *Rhachitomus* COPE⁴⁾ ist kein Schädel beschrieben; die Gattung kann mithin nicht berücksichtigt werden.

Gleiches gilt von dem französischen Geschlechte permischen Alters, *Euchirosaurus* GAUDRY⁵⁾.

Eryops COPE, sowie die drei hier folgenden permischen Gattungen Amerikas, werden von COPE mit Actinodon zu der Familie der *Eryopidae* vereinigt. Was zunächst das Genus *Eryops*⁶⁾ betrifft, den grössten Batrachier Amerikas, so weicht derselbe durch seine kleineren Augenhöhlen, seine länglichen Nasenlöcher, die mehr nach hinten gerückte Stellung beider, die abgestumpftere Schnauze und die weniger flache Beschaffenheit des Schädels von unserer Gattung ab.

Von *Acheloma* COPE⁷⁾, einer kleineren, *Eryops* nahestehenden Gattung, gelten ähnliche Unterschiede.

¹⁾ Annals & magazine nat. hist. Ser. 4, Vol. 14, Taf. 4, S. 38.

²⁾ Proceed. geolog. soc. 1862, Vol. 18, S. 291, Taf. 11, Fig. 3, 4.

³⁾ l. c. S. 10.

⁴⁾ Proceed. American phil. soc. Vol. 17, 1878, S. 526.

⁵⁾ Enchainements; fossiles primaires. S. 270 etc.

⁶⁾ American naturalist. Vol. 18, 1884, S. 33, Fig. 5, 6. Proceed. Amer. phil. soc. 1877, S. 188.

⁷⁾ American naturalist. Vol. 18, 1884, S. 35.

Auch von *Anisodearis* COPE¹⁾ lässt sich gleiches sagen, da diese Gattung von *Eryops* und *Acheloma* am Schädel wesentlich nur durch die Ungleichheit der Zähne in der äusseren Zahnreihe abweicht.

Ob *Zatrachys* COPE²⁾ ganocephale oder labyrinthodonte Zähne besitzt, ist noch ungewiss, daher seine Stellung im System eine fragliche. Jedenfalls ist *Zatrachys* von unserer fraglichen Gattung unterschieden durch das Bildwerk der Knochen, welches auf der Maxilla in »*prominent tubercles*« besteht.

Die afrikanische Gattung *Rhytidosteus Capensis* OWEN³⁾ besitzt einen spitzer zulaufenden Schädel, weiter nach rückwärts gerückte Nasenlöcher und ein entschieden radial-furchiges Bildwerk.

Gegenüber diesen ferner stehenden, meist ausser-europäischen Gattungen finden wir nun eine Reihe europäischer, zu welchen unsere Gattung in näherer Beziehung steht — so weit eben solche, bei mangelnder Kenntniss des Skeletes und der Hinterhauptscondylen, allein in der Schädelgestalt zum Ausdrucke kommt.

In der alten Gattung *Archegosaurus* fasste man früher Verschiedenartiges zusammen. Das, was nach Verbleiben des typischen *A. Decheni* nun ausgemerzt ist, benennt man heute wohl mit dem Gattungsnamen

Actinodon GAUDRY. Fraglich ist es, ob *Archegosaurus Austriacus* MAKOWSKY⁴⁾ zu *Actinodon* gestellt werden darf. Sicher aber ist jedenfalls, dass diese Art mit der unsrigen nicht ident ist; denn durch die flügelartig vorspringenden Quadratjochbeine erhält ihr Schädel eine auffallende, die Länge desselben weit übertreffende Breite.

Actinodon (Archegosaurus) latirostris JORD. sp.⁵⁾ — fast ein Landsgenosse unserer fraglichen Gattung zu nennen, aber auch

1) l. c. S. 36.

2) l. c. S. 36. Proceed. Amer. phil. soc. T. 17, S. 523.

3) Quart. journ. 1884, S. 333, Taf. 16 u. 17.

4) Sitzgsber. Akad. Wien, Bd. 73, 1876, S. 155.

5) Verhandl. d. naturhist. Vereins f. Rheinland u. Westphalen. Bd. 6, 1849, S. 78, Taf. 4, Fig. 2, 3. Ferner H. v. MEYER in Palaeontographica Bd. VI, 1856 bis 1858, S. 211 u. 219, Taf. 9 u. 10.

im Rothliegenden Sachsens vertreten¹⁾ — besitzt gleichfalls einen breiteren Schädel als letztere. Denn bei dieser verhalten sich Länge zu Breite wie 100 : 62,5, bei *Actinodon latirostris* ist die Breite fast gleich der Länge. Des Weiteren ist die Zahl seiner Zwischenkiefer-Zähne eine grössere; nämlich 11, gegen deren nur 7 bei unserer Gattung. Endlich sind die Nasenlöcher von *Actinodon latirostris* länglich und schräg gestellt, hier aber rundlich.

Letzteres Unterscheidungsmerkmal gilt nun auch gegenüber dem *Sclerocephalus Häusseri* H. v. MEYER²⁾, welchen FRITSCH übrigens als wahrscheinlich ident mit voriger Art betrachtet³⁾; wie das auch H. v. MEYER⁴⁾ bereits für möglich hielt.

Actinodon (Archegosaurus) latifrons GEIN. & DEICHM. sp.⁵⁾, sehr eng mit *A. latirostris* verbunden, unterscheidet sich von diesem wesentlich nur durch das ungetheilte Frontale und wahrscheinlich auch durch die weit stärkere Entwicklung des Postorbitale. Diese Form aus dem Plauen'schen Grunde kann mithin gleichfalls nicht mit der unsrigen ident sein.

Es kommt für den vorliegenden Fall nur auf den Vergleich der Schädel an. Ob in Wirklichkeit *Actinodon latirostris*, und dasselbe gilt von *Actinodon latifrons*, dieser Gaudry'schen Gattung zuzurechnen ist, das wird — wie CREDNER hervorhebt⁶⁾ — erst mit Hilfe der noch unbekanntenen Wirbelsäule festzustellen sein.

Actinodon Frossardi GAUDRY, der eine und zugleich am längsten bekannte der beiden französischen Vertreter dieser Gattung⁷⁾, ist bezüglich seines Schädels nur von der Unterseite bekannt, während umgekehrt unsere fragliche Gattung nur die Oberseite darbietet. Ein genauer Vergleich ist daher nicht möglich.

¹⁾ CREDNER in Zeitschr. d. Deutsch. geol. Ges. Bd. 34, S. 235, Taf. 13, Fig. 6—8.

²⁾ Palaeontographica, Bd. VI, S. 212, Taf. 15, Fig. 9.

³⁾ l. c. Bd. 1, Heft 1, S. 65.

⁴⁾ Palaeontographica Bd. VI, S. 219.

⁵⁾ Palaeontographica Bd. 29, 1882—83, S. 21, Taf. 6.

⁶⁾ Zeitschr. d. Deutsch. geol. Ges. Bd. 34, S. 230.

⁷⁾ Nouvelles archives mus. d'hist. nat. T. 3, 1867, S. 22, Taf. 3. Ferner Bull. soc. géol. France. 2. Série, T. 25, 1868, S. 576 und 3. Série, T. 4, 1876, S. 720, Taf. 22. Endlich Enchainements, fossiles primaires S. 262—270, Fig. 260, 61, 63 bis 68.

Soweit man aber vergleichen kann, besitzt diese, dem *Actinodon latirostris* nahe verwandte Art viel Uebereinstimmendes mit der unsrigen.

Was jedoch den Gedanken an eine etwaige Identität beider sogleich verscheucht, ist einmal der Umstand, dass unsere Form eine grössere ist, als alle hier genannten Arten von *Actinodon*. Es scheinen aber ferner auch die — bei *Actinodon Frossardi* allerdings nicht, wohl aber bei *Actinodon brevis* sichtbaren — Nasenlöcher ebenso länglich zu sein und schräg zu stehen, wie bei *Actinodon latirostris*, während das bei unserer Form nicht der Fall ist.

Die gleichen Ueberlegungen gelten von *Actinodon brevis* GAUDRY¹⁾, dem zweiten und noch kleineren französischen Vertreter der Gattung.

Wenn nun also auch sicher eine von den genannten abweichende Art vorliegt, so könnte vielleicht doch eine generische Uebereinstimmung mit diesen stattfinden. Eine solche ist jedoch bei dem Erhaltungszustande unserer Form garnicht festzustellen; denn abgesehen von dem Fehlen der übrigen wichtigen Theile des Skeletes lässt sich, bei der Härte und Sprödigkeit des einhüllenden Gesteines, auch die Frage nicht entscheiden, ob der Hinterhauptcondylus verknöchert war, wie bei *Actinodon*, oder nicht.

Selbst wenn also unsere Art zu der Gattung *Actinodon* gehörte, so würde sich das garnicht feststellen lassen; es würde dieser Gattungsname nur mit einem Fragezeichen angewendet werden dürfen. Es besteht nun aber ein Merkmal, welches mit aller Entschiedenheit gegen eine generische Uebereinstimmung spricht: Bei *Actinodon* sind die Zähne an ihrer Basis mit einem kleinen Wulst versehen; unserer Form fehlt ein solcher. Bei *Actinodon* ist die Zahnhöhle erfüllt mit brauner Masse, Osteodontine OWEN's, welche nach aussen radiale Strahlen ausschickt; den Zähnen unserer Form fehlen diese letzteren, sodass die Osteodontine auf die Zahnhöhle beschränkt bleibt. Das aber ist ein so wesentlicher Unterschied,

¹⁾ Enchainements l. c. S. 266, Fig. 262.

dass von einer generischen Uebereinstimmung beider Formen nicht die Rede sein kann.

Ziemlich nahe mit unserer Art verwandt ist die aus dem Rothliegenden Schlesiens stammende Gattung *Osteophorus* H. v. MEYER¹⁾. Allein dieselbe besitzt längliche, schräg gestellte Nasenlöcher, ihr Vorderstirnbein ist verhältnissmässig schmaler, ihr Thränenbein länger, ihre Scheitelbeine beginnen bereits auf halber Höhe der Augenhöhlen (hier erst am Hinterrande). Auch ist die Breite ihres Schädels viel bedeutender; denn bei 20,7 Centimeter Länge hat derselbe 17,4 Centimeter Breite, wogegen er bei unserer Gattung 21,3 Centimeter und 13,3 Centimeter in Länge und Breite misst.

Endlich ist *Osteophorus* — was freilich möglicherweise nur eine individuelle Eigenschaft sein kann — durch ein unpaares Zwischen-Nasen-Stirnbein ausgezeichnet.

Aus dem sächsischen Rothliegenden hat uns CREDNER eine, *Pelosaurus* genannte, Gattung kennen gelehrt²⁾, welche vielleicht³⁾ dem *Actinodon latirostris* am nächsten steht. Die allgemeine Schädelform ähnelt denn auch derjenigen unserer Gattung. Eine Uebereinstimmung ist jedoch durch mehrfache Gründe ausgeschlossen. *Pelosaurus* ist vor Allem eine weit kleinere Form, und im Gegensatz zu der unsrigen besitzen seine Zähne nur einen dünnen Kegelmantel von Zahnschubstanz, welcher eine dicke Pulpa umschliesst. Auch ist erstere gefaltet.

Nicht minder abweichend ist eine zweite Gattung desselben Vorkommens, welche von CREDNER *Acanthostoma*⁴⁾ genannt wurde. Der spitz-parabolische Umriss des Schädels und das Vorhandensein eines grossen Cavum internasale bei dieser, gleichfalls kleineren Gattung thun das zur Genüge dar.

So zeigt also die Vergleichung, dass unser *Stegocephale* aus dem unteren Rothliegenden der bayerischen Pfalz mit keiner der

¹⁾ Palaeontographica Bd. VII, S. 99, Taf. 11.

²⁾ Zeitschr. d. Deutsch. geol. Ges. Bd. 34, S. 214, Taf. 12, 13.

³⁾ l. c. S. 230.

⁴⁾ l. c. Bd. 35, S. 277, Taf. 11, 12.

mir bekannt gewordenen, zahlreichen Arten und Gattungen übereinstimmt.

Am nächsten scheint derselbe sich an die Gattung *Actinodon* anzuschliessen. Es ist jedoch bei der Besprechung von *Actinodon Frossardi* gezeigt worden, dass eine generische Uebereinstimmung nicht stattfindet.

Somit liegt eine neue Gattung vor. Ich gestatte mir, dieselbe nach meinem verehrten Collegen, Professor WEISS, welcher das seltene Stück für unsere Sammlung erwarb, *Weissia* zu nennen und gebe ihr den Artnamen *Weissia bavarica*.

Gebirgsstörungen südwestlich vom Thüringer Wald¹⁾.

Von Herrn H. Bücking in Strassburg i. E.

Die Aufnahme der Umgegend von Seligenthal auf Section Schmalkalden führte zu der Auffindung zweier seither an dieser Stelle noch nicht bekannter Verwerfungen. Die eine ist die Fortsetzung der Störung, an welcher 10 Kilometer weiter südöstlich bei Steinbach-Hallenberg, dem Schlosshôtel gegenüber, der Buntsandstein unter die dort auftretende Granitklippe einschießt²⁾. Die gleichen Gesteine und ähnliche Lagerungsverhältnisse, wie sie dort im Hangenden jener Verwerfung beobachtet werden, kehren auch östlich von Seligenthal wieder; auch hier hat eine Ueberschiebung stattgefunden der Art, dass Granit mit aufgelagertem, Steinkohlen führenden Rothliegenden auf den näher bei Seligenthal in tieferem Niveau gelegenen gleichartigen Granit mit denselben aufgelagerten Kohlen-führenden Schichten überschoben ist.

In dem Klinggraben östlich von Seligenthal ist das tiefere und das überschobene Gebirge recht gut entblösst. Man trifft hier in geringem Abstand von einander zweimal den Granit und jedesmal über demselben das Rothliegende mit einer eingelagerten Decke von Melaphyr (und Melaphyrtuffen). Das nachfolgende Profil 1, welches von dem südlichen Ende von Seligen-

¹⁾ Nachtrag zu dem Aufsatz in diesem Jahrbuch für 1884, S. 546 ff.

²⁾ Vgl. den Aufsatz des Verfassers »Gebirgsstörungen südöstlich vom Thüringer Wald«, dieses Jahrbuch für 1884, S. 552.

Profil 1.

(Maasstab 1 : 25000 für Längen und Höhen.)

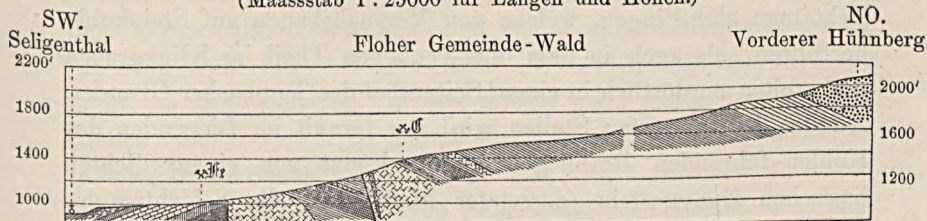

Profil 2.

(Maasstab 1 : 12500 für Längen und Höhen.)

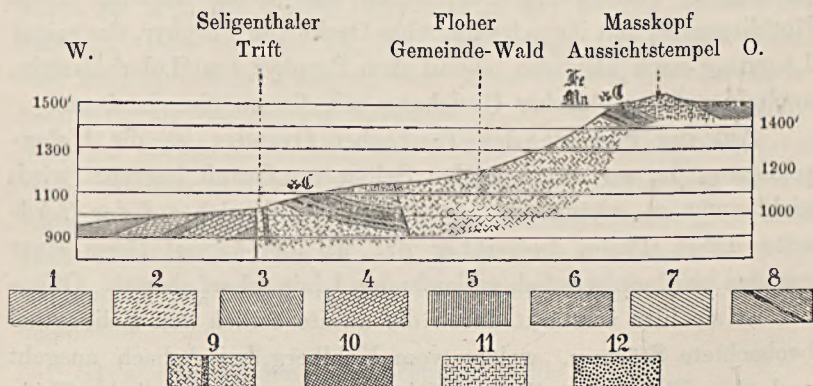

Signaturen-Erklärung.

- 1 = Feinkörniger Unterer Buntsandstein. 2 = Bröckelschiefer. 3 = Oberer Zechsteinletten. 4 = Plattendolomit. 5 = Unterer Zechsteinletten. 6 = Hauptdolomit. 7 = Mittleres Rothliegendes. 8 = Unteres Rothliegendes mit Einlagerungen von Kalklinsen (und Steinkohlenschmitzen), Melaphyr (10) und Quarzporphyr (11). 9 = Granit mit basischem Ganggestein. 10 = Melaphyr. 11 = Quarzporphyr. 12 = Hypersthenfels (Palatinit).

thal bis zum vorderen Hühnberg¹⁾ in nordöstlicher Richtung das Gebirge durchschneidet und den Klinggraben etwas südlich liegen lässt, kann zur besseren Erläuterung dieser Lagerungsverhältnisse

¹⁾ Das gewöhnlich als »Hypersthenfels« bezeichnete Hühnbergsgestein möchte ich als ein dem mittleren Rothliegendes eingeschaltetes Deckengestein lieber mit dem Namen Palatinit als mit dem von ROSENBUSCH (Massige Gesteine, 2. Aufl., S. 244) vorgeschlagenen Namen Diabas belegen.

dienen. Sowohl in dem tiefen Theil an der Trift bei Seligenthal (vgl. auch das von hier bis zum Masskopf gelegte Profil No. 2) sieht man alte Pingen, welche von Versuchsbauen auf Steinkohle herrühren, als auch in dem überschobenen Theil im Klinggraben und weiter nordöstlich in einem Seitenthal des Tambacher Grundes. An den beiden ersten Stellen wird der Granit im Liegenden des Kohlen-führenden Rothliegenden durchsetzt von einem dichten basischen Ganggestein (zersetzter Melaphyr); die Schichten des Rothliegenden fallen nach Osten und führen linsenförmige Einlagerungen eines dichten dunkelgrauen Kalksteins. Im Hangenden folgt an beiden Stellen eine Decke von Melaphyr bzw. silificirten Melaphyrtuffen, und über dieser, durch eine wenig mächtige Lage Rothliegendes von ihr getrennt, eine Decke von Porphyry, der seiner Lagerung nach identisch ist mit dem Porphyry von Haderholzstein, auch in petrographischer Beziehung mit diesem übereinstimmt.

Auf der Südseite des Tambacher Grundes ist die Ueberschiebung da, wo sie zu beiden Seiten von Granit begrenzt wird, nicht mehr zu erkennen, wohl aber macht sie sich auf der Nordseite dieses Thales bemerkbar da, wo der Granit längs einer geraden nordnordwestlich verlaufenden Linie scharf absetzt. Offenbar ist sie hier verstärkt durch die zweite östlich von Seligenthal beobachtete Störung, welche vom Kohlberg bei Asbach ausgeht und über Floh in nördlicher Richtung bis zur Seligenthaler Trift, etwa $\frac{1}{2}$ Kilometer südlich vom Tambacher Grund gelegen, verfolgt werden kann (vgl. die westliche Verwerfung in den Profilen 1 und 2).

Ein Profil durch das Hangende der erst-erwähnten Verwerfung, etwa durch das obere Ende des Klinggrabens und den Masskopf, (vgl. Profil 2) ist bezeichnend für den Aufbau des Gebirgrandes auch zwischen dem Tambacher Grund bei Seligenthal und dem Kalten Wasser bei Kleinschmalkalden. Allenthalben lagert hier über dem Granit das Kohlen-führende Rothliegende mit den beiden eingeschalteten Decken von Melaphyr und von Porphyry. Der ältere Melaphyr entspricht in seiner ganzen Ausdehnung im Allgemeinen der Varietät, welche von dem Reisigenstein bei Kleinschmalkalden, einem eben dieser Decke angehörenden Felsen, be-

kannt ist. Auch der früher von mir erwähnte Melaphyr von Steinbach-Hallenberg gehört in diesen Horizont, welcher sich von dem letztgenannten Orte aus noch weiter in südöstlicher Richtung bis nach Suhl hin verfolgen lässt. Was den Quarzporphyr anlangt, so kann derselbe hin und wieder ganz fehlen, an anderen Stellen aber, wie z. B. am Haderholzstein, eine beträchtliche Mächtigkeit erreichen.

Bezüglich des Granits von Seligenthal sei erwähnt, dass sich verhältnissmässig frische Stücke desselben am westlichen Abhang des Floher Gemeinde-Waldes vorfinden. Man hat das Gestein, ebenso wie den Granit von Kleinschmalkalden, längere Zeit hindurch als körnigen Gneiss betrachtet¹⁾; dies scheint indessen unzulässig. Fast nirgends ist eine Schieferung, selbst nicht einmal eine ausgesprochene Plattung oder Streckung des Gesteins zu erkennen; und das leichte Zerfallen in Gruss theilt der Granit zwischen Kleinschmalkalden und Seligenthal mit dem Granit von vielen Stellen in der Nähe von Brotterode, Zella und Mehlis. Andererseits bildet der Granit von Steinbach-Hallenberg, so klein auch die Stelle ist, wo er zu Tage tritt, eben solche schroff ansteigende Felsen, wie sie dem Brotteroder Granit im Trusenthal eigen sind.

Strassburg, den 27. December 1886.

¹⁾ Vgl. auch des Verfassers Mittheilung über die Lagerungsverhältnisse im Spessart, Zeitschr. d. Deutsch. geol. Ges. XXXI, 1879, S. 419. Anm.

Die Kersantite des Unterharzes.

Von Herrn **Max Koch** in Berlin.

Theil I.

(Hierzu Tafel II—IV.)

Geologische Aufnahmen am Nordabfall des Harzes zwischen Blankenburg und Wernigerode, welche mich längere Zeit in Michaelstein festhielten, brachten Gelegenheit, die von Herrn Prof. LOSSEN entdeckten und beschriebenen¹⁾, durch ihren Reichthum an seltenen Mineralien so interessanten Kersantitvorkommnisse in der Nähe dieses Ortes wiederholt aufzusuchen und das von dem Eruptivgestein vorhandene Material wesentlich zu vervollständigen; zum grösseren Theil durch eigene Funde, dann aber auch durch liebenswürdige Zuwendungen des Herrn Stadtsekretär SCHEFFLER in Blankenburg. Das gesammelte Material erwies sich in vielen Fällen frischer als dasjenige, welches Herrn Prof. LOSSEN zur Verfügung stand und namentlich in Hinsicht auf die einschlussartigen Anhäufungen jener selteneren Mineralien so reich an neuen Fundstücken, dass man wohl hoffen konnte, deren Untersuchung würde weitere Gesichtspunkte zur Beurtheilung des Ursprungs dieser für eruptive Bildungen so fremdartigen Mineralien und Mineralaggregate gewinnen lassen. Herr Prof. LOSSEN, der sich am Schluss seiner Arbeit spätere Mittheilungen über den Kersantit von Michael-

¹⁾ Geol. und petrogr. Beiträge zur Kenntniss des Harzes. I. Geol. Zusammensetzung der nördl. Abdachung d. Harzes zw. Wernigerode und Michaelstein. Jahrb. d. Kgl. pr. geol. Landesanstalt für 1880.

stein vorbehalten hatte, war so liebenswürdig, mir die weitere Verfolgung seiner Beobachtungen zu überlassen und mir gleichzeitig die petrographische Bearbeitung der Bode-Kersantite¹⁾ zu übertragen. Die Untersuchung dieser ist noch nicht so weit gediehen, dass die Ergebnisse schon hier einen Platz finden könnten. Sie sollen den vorliegenden Mittheilungen später als zweiter Theil folgen.

Sowohl Herr Prof. LOSSEN wie namentlich Herr Prof. ROSENBUSCH, in dessen petrographischem Institut der grössere Theil der nachfolgenden Untersuchungen gemacht wurde, haben mir in so freundlicher Weise Rath und Unterstützung zur Verfügung gestellt, dass ich mich den genannten Herren zu grossem Danke verpflichtet fühle.

Kersantit von Michaelstein.

1. Verbreitung und geologische Stellung.

Michaelstein am Harzrande, $\frac{1}{2}$ Stunde nordwestlich von Blankenburg gelegen, steht auf der Grenze des alten hercynischen Schiefergebirges und der jüngeren Randschichten des Harzes. Die Sedimente, welche den hier in Betracht kommenden Theil des Gebirgsabfalls aufbauen, bestehen aus Thonschiefern mit zahlreichen, wenig mächtigen Einlagerungen von Kalkstein, Quarzit, Kiesel-schiefer und Diabas und gehören nach der Gliederung, welche LOSSEN für diese ältesten Harzschiefern aufgestellt hat, den unterdevonischen Wieder-Schiefern an. Die weit vorgeschrittene Erosion, welche in wenig steil ansteigenden, gerundeten Bergformen ihren Ausdruck findet, bedingt es, dass anstehendes Gestein nur spärlich aus dem mit üppiger Vegetation bedeckten Waldboden hervortritt und demnach natürliche Aufschlüsse zu den Seltenheiten gehören. Dadurch wurde die Klarlegung der Lagerungsverhältnisse der

¹⁾ Geol. und petrogr. Beiträge zur Kenntniss des Harzes. Jahrb. d. Kgl. geol. Landesanstalt für 1885.

Schichtenglieder, deren Bau überdies durch zahlreiche Faltungen complicirt wird, wesentlich erschwert, und die Auffassung der geologischen Stellung des Eruptivgesteins, dem diese Mittheilungen gelten, eine unsichere. — Dasselbe tritt in zwei durch den Klostergrund getrennten Gängen an die Oberfläche. Das nördlichere Vorkommniss, nirgends anstehend erschlossen, ist in seinem Verlauf an die Ost-West streichende Einsenkung zwischen dem obern Nackenberg und Salzberg gebunden. Auf die ersten Gangtrümmer trifft man, wenn man von Michaelstein kommend den Bach zwischen Probstberg und Nackenberg überschreitet, etwa 200 Schritt westlich desselben. Sie führen, immer der Einsenkung folgend, auf das Joch, welches Nackenberg und Salzberg verbindet, wenden sich von hier aus mehr nach NW. und endigen nach kurzer Erstreckung unweit des Baches, welcher den Nackenberg auf der Westseite umfließt. Wie man aus der geringen, selten einige Meter überschreitenden Breite des Trümmerzuges entnehmen muss, ist der Gang von sehr geringer Mächtigkeit. Soweit die Ungunst des Terrains Beobachtung zulässt, fällt die Richtung der Trümmermassen mit der Streichlinie der Einlagerungen zusammen. Ein Durchsetzen der letzteren konnte nirgends festgestellt und in Folge dessen auch nicht der Beweis der Gangnatur des Gesteins erbracht werden. Das Gestein befindet sich übrigens, wie rostgelbe Farbe und grosse Mürbe anzeigen, durchweg in einem Stadium weit vorgeschrittener Zersetzung und liefert desshalb kein günstiges Material zur Untersuchung. Selten nur besitzt ein grösseres Bruchstück einen frischeren Kern, der alsdann die volle Uebereinstimmung des Nackenberger Kersantits mit den Gesteinen des gleich zu erwähnenden Vorkommnisses des Börneck'schen Gemeindegewaldes erkennen lässt, sowohl in Bezug auf Structur und mineralogischen Bestand wie auch auf das Vorhandensein der selteneren Mineralien.

Der südlichere Gang oder, da im Streichen einzelne Lücken zu verzeichnen waren, vielleicht richtiger Gangzug, besitzt grössere Ausdehnung, ist relativ günstiger erschlossen und liefert im grösseren Theile weit frischeres Gestein. Sein Verlauf fällt auf eine grosse Erstreckung mit der Höhenlinie des langgezogenen Rückens, welcher

das rechte Ufer des Klostergrundbachs bildet, des sogenannten Börneck'schen Gemeinde-Waldes, zusammen. Der östlichste Punkt, an dem sich Ganggestein findet, liegt in dem äussersten Vorstoss dieses Berges nach Nord-Osten, gleich oberhalb des Gasthauses zur Waldmühle. Nur wenige Blöcke und kleinere Bruchstücke, in dem gerade hier mit dicker Humusschicht und dichtem Unterholz bedeckten Waldboden verstreut, deuten das Vorhandensein des Ganges an. Dieser Punkt verdiente kaum hervorgehoben zu werden, wenn er nicht das frischste Gestein des ganzen Zuges — frischer als es Herrn Prof. LOSSEN zur Verfügung stand — geliefert und dadurch die Veranlassung zu den nachfolgenden ergänzenden Mittheilungen über das Erntivgestein gegeben hätte. Die Spärlichkeit der Trümmer und die Lage derselben am Fusse des Berges liess es anfangs zweifelhaft erscheinen, ob man es mit dem Gange selbst oder nicht vielmehr mit vom Bache des Klostergrundes hier niedergelegten Bruchstücken der westlicheren Gangtheile zu thun habe; spätere Untersuchungen haben jedoch erwiesen, dass Schotter zwar die äusserste Spitze des Vorstosses überdeckt, aber doch nicht bis zu der Höhe reicht, in welcher sich die frischen Bruchstücke fanden. Die Form derselben weist zudem nicht auf Transport durch Wasser hin, und ihre Frische ist gegenüber jenen immer mehr oder weniger zersetzten Gesteinen eine relativ so grosse, dass sie eine selbständige Rolle spielen dürften. — Zwischen diesem Punkte und dem nächst westlicheren Vorkommniss ist eine grössere Lücke zu verzeichnen, in der Ganggestein nicht nachgewiesen werden konnte. Erst am Hange und auf der Höhe oberhalb des zweiten Teichdammes finden sich wieder zahlreiche Gangtrümmer. Sie lassen sich von hier nach Südwesten, anfangs dem Kamme des Berges folgend, weiterhin sich mehr und mehr nach dem Thale hin senkend, mit nur unwesentlichen Lücken bis zur Einmündung des kleinen Baches auf der linken Thalseite verfolgen, welcher die Grenze zwischen Zimmerberg und Wieghäuser Gemeinde-Wald bildet. Die Fortsetzung des Ganges auf der linken Seite des Klostergrundes bilden einzelne durch zwei kleine Steinbrüche erschlossene Vorkommnisse am Hange der Wieghäuser Gemeinde-Waldung. Weiterhin ist Ganggestein nur noch an einem, höher hinauf lie-

genden Punkte der Wieghäuser Gemeinde-Waldung durch LOSSEN festgestellt worden. Den günstigsten Aufschluss liefern die erwähnten Brüche. Ausser in diesen findet sich anstehendes Gestein, ohne dass der Verband mit dem Nebengestein aufgedeckt ist, nur noch an zwei Punkten auf der rechten Thal-seite: in der vom Gierskopf nach Norden vorspringenden Nase und weiter zurück nach Osten am Gatter, welches die Börneck-sehe Gemeinde-Waldung nach Westen hin abschliesst. Irgend welche Anzeichen gangförmigen Verhaltens werden wie am Nacken-berge so auch hier vermisst. Der normale Verband mit dem Sedimentgestein in den Brüchen und die Uebereinstimmung der Richtung der Ganglinie mit dem örtlich zu beobachtenden Streichen der Schiefer und der Einlagerungen machten es im Gegentheil sehr wahrscheinlich, dass dem Kersantit von Michaelstein in Uebereinstimmung mit dem Gestein von Langenschwalbach in Nassau, aber abweichend von dem Oberharzer und den übrigen bekannten Vorkommnissen eine besondere Stellung sowohl geologisch wie dem Alter nach einzuräumen sei. LOSSEN reihte ihn als Palaeo-kersantit mit unterdevonischem Alter in die antegrantischen, lager-artigen Eruptivgesteine des Harzes ein. Die geologischen Unter-suchungen desselben im Sommer vorigen Jahres, welche eine unge-abhte Ausdehnung der schon früher¹⁾ durch ihn bekannt gewordenen Kersantitvorkommnisse von Treseburg und Ludwigshütte an der Bode nachwiesen, führten jedoch eine Aenderung dieser Auffassung her-bei, indem sich für das gangförmige Verhalten dieser Gesteine nicht zu bemängelnde Beweise auffinden liessen. Sie stützen sich auf Beobachtung wiederholten spitzwinkligen Durchsetzens der Schiefer und Entsendung einer Apophyse ins Nebengestein. Untergeord-netere Kriterien, die sich auch für die Michaelsteiner Kersantite geltend machen lassen, liegen in der Ausbildung von dichten Sal-band- und mehr körnigen Gangmitte-Gesteinen, sowie in dem Fehlen von Druckschieferung, welche ja bei den jüngeren vor der Faltung des Gebirges in die Schiefer eingedrungenen Diabasen eine so häufige Erscheinung ist. Bei der nahen Uebereinstimmung der

¹⁾ a. a. O. S. 43.

Gesteine beider Gebiete sowohl in Bezug auf Structur und Bestand wie auch auf das Vorhandensein der an seltenen Mineralien reichen einschliessartigen Massen erscheint die Zugehörigkeit zu einer und derselben Eruptionsepoche zweifellos feststehend, und der für das eine erbrachte Beweis musste auch für das andere gültig werden. Somit tritt der Michaelsteiner Kersantit aus der Ausnahmestellung, die er bisher inne hatte, in die Reihe der postgranitischen und zwar postculmischen Ganggesteine des Harzes über, deren Eruptionsepoche in die Zeit nach der Faltung und Aufrichtung des Gebirges fällt und schliesst sich dadurch in seiner geologischen Stellung den bis jetzt bekannten Kersantit-Vorkommnissen normal an.

2. Mineralogischer Bestand und Structur des Gesteins.

Um den petrographischen Charakter des Gesteins klarer hervortreten zu lassen, empfiehlt es sich, von den Gemengtheilen diejenigen, welche nicht sofort, sei es durch krystallographische Begrenzung oder den Verband mit den übrigen Gemengtheilen, dem Gestein als ursprüngliche Bildung zugehörig erkannt werden können, zusammengefasst als begleitende Bestandmassen für sich zu betrachten, ohne dass dadurch von vornherein ein Urtheil über ihre Stellung abgegeben werden soll. Es gehören dazu:

Wallnuss-Grösse erreichende Feldspäthe, gleich grosse Quarzmassen, Granat, Sillimanit, Disthen, Korund, Staurolith, Spinell, Rutil und Apatit (in Körnerform), einzeln im Gestein sich findend oder zu kugligen oder ellipsoidischen Aggregaten vereinigt. Die Beschreibung dieser Bildungen wird derjenigen des Gesteins folgen.

So verschieden im äusseren Ansehen die Gesteine sind, so hat man es doch nur, wie die mikroskopische Untersuchung ergab, mit Gesteinen derselben mineralogischen Zusammensetzung und auch nahe der gleichen Structur zu thun. Die Unterschiede haben ihren Grund allein in dem Grade der Frische des ganzen Gesteins oder der einzelnen Gemengtheile, in der grösseren oder geringeren Dichte der Grundmasse und in der Menge und Grösse der Einsprenglinge. Dunkelgraue bis schwarze Farben kommen den frischen, hell graue den zersetzten Gesteinen zu. Rostgelbe Töne,

wie bei dem Nackenberger Vorkommnisse, sind bezeichnend für ein weit vorgeschrittenes Stadium der Zersetzung. Die Verschiedenheiten in der Dichte der Grundmasse und die Menge der Einsprenglinge bedingen bald rein porphyrische, bald mehr körnige Ausbildung. Hervorragend trägt zur Verschiedenheit im Aussehen der Erhaltungszustand des Glimmers bei. In den Gesteinen der Vorkommnisse dicht bei Michaelstein, der Kleinen und zum Theil auch noch der Grossen Börneck'schen Gemeinde-Waldung, von frischer dunkelbrauner Farbe und lebhaftem Glanz, zeigt er sich in den westlicheren Gangtheilen und namentlich in den Aufschlüssen der Brüche der Wieghäuser Gemeinde-Waldung vollkommen zersetzt und ausgebleicht. Die Blättchen erreichen hier ausserdem nicht die Grösse wie in den Gesteinen der ersteren Fundpunkte, sondern treten mehr in die Grundmasse zurück.

Der Erhaltungszustand des Gesteins gestattet nicht immer einen Schluss auf denjenigen der einzelnen Gemengtheile. Die Fundstücke des Ganges am Nackenberg sind, wie erwähnt, mürbe und von rostgelber Farbe, dennoch ist der Glimmer nach Farbe und Glanz nahezu frisch. In den grauen, sehr festen und klingenden Gesteinen der Brüche dagegen sind bis auf Reste der Grundmasse der Glimmer und die übrigen Gemengtheile der Umwandlung in dem Maasse anheimgefallen, dass in denselben nur noch ein Aggregat von Pseudomorphosen und Zersetzungsproducten vorliegt.

Das frischste Gestein der ganzen Reihe, das sich, wie oben erwähnt wurde, nur in wenigen Blöcken und Bruchstücken in der Spitze der Börneck'schen Gemeinde-Waldung bei Michaelstein findet, zeigt dunkelgraue bis fast schwarze Farbe und besitzt in Folge zahlreicher Ausscheidungen von dunkelbraunem Glimmer in einer feinkörnigen bis dichten Grundmasse deutlich porphyrisches Gefüge. Weniger in die Augen fallend als der Glimmer und der Menge nach gegen diesen zurücktretend nimmt auch Feldspath als Einsprengling an der Zusammensetzung Theil. Wie angeschliffene Stücke besser erkennen lassen, ist er ziemlich gleichmässig vertheilt und seine Schnitte deuten meist auf krystallographische Umgrenzung hin. Erwähnt man noch das Auftreten von Quarz in vereinzelten, winzigen Körnchen und den Reichthum mancher

Stücke mit besonders dichter Grundmasse an Pyrit, so wäre damit, wenn man von den begleitenden Bestandmassen vorläufig absieht, der makroskopisch erkennbare Bestand erschöpft. In überraschender Weise wird dies dürftige Ergebniss durch die mikroskopische Untersuchung ergänzt. Sie giebt vor Allem Aufschluss über die Natur des augitischen Minerals, das sich, wie schon LOSSEN aus der Form chloritreicher Pseudomorphosen in den von ihm untersuchten weniger frischen Gesteinen folgerte, in hervorragender Weise an der Zusammensetzung betheiligt. Es ist abweichend von der Form, in der es gewöhnlich in Glimmerdioriten auftritt, nicht monokliner, sondern rhombischer Pyroxen, und zwar Enstatit. Einen anderen Gemengtheil, der um so mehr Interesse verdient, als er aus dioritischen Gesteinen bisher noch nicht bekannt geworden ist, bildet der Cordierit. Allem Anschein nach dem Gestein als ursprüngliche Bildung angehörend, soll sich seine nähere Beschreibung der übrigen Gemengtheile anschliessen.

Die Grundmasse löst sich schon bei geringer Vergrösserung in ein krystallines Gemenge von zahlreichen Feldspathleistchen, lang prismatischen Pyroxensäulchen und Glimmer auf, wobei letzterer häufiger in Flasern und Läppchen, als in regelmässiger Begrenzung erscheint. Die Leistchen, unter denen der Feldspath der Menge nach, der Pyroxen durch seine Dimensionen hervortritt, liegen theils regellos durcheinander, selten mit Annäherung an diabasischkörnige Structur, theils macht sich, wie besonders in den dichteren Varietäten, eine parallele Anordnung derselben geltend. Nicht selten geht diese dann in schöne fluidale Structur über, deren Ströme grössere Einsprenglinge umfliessen und sich den Ausbuchtungen derselben anschmiegen. Als Erstarrungsrest erscheint zwischen den Leistchen und Säulchen zweiter Generation eine farblose, bei gewöhnlichem Licht anscheinend einheitliche Masse, welche an sich frisch, doch vielfach durch verflösste Zersetzungsproducte getrübt ist. Erst beim Senken des unteren Nicols oder Anwendung polarisirten Lichts treten Conturen hervor, die sich jedoch in Folge gegenseitiger theilweiser Ueberdeckung und gegenseitiger Hemmung in der Krystallisation nicht immer auf regelmässige Formen zurückführen lassen. Wo solche erscheinen, sind es kurz rectan-



guläre Schnitte oder Leistenformen, bald das eine, bald das andere überwiegend. Die Masse erweist sich überall als doppelbrechend. Trotz der Frische lässt sich eben wegen der Unvollkommenheit in der Form und der geringen Unterschiede der Doppelbrechung in dünnen Schlifften die Substanz nicht in jedem Theile entziffern. So viel steht fest, dass sich überwiegend Feldspath an der Zusammensetzung beteiligt. Neben Orthoklas, dem nach Auslöschung die kurz rechteckigen Formen angehören, nimmt auch Plagioklas in der erwähnten schmalen Leistenform daran Theil. Dass Lamellirung an denselben nur selten zu beobachten ist, erklärt sich aus der Dünne der Leisten und aus der Schnittlage. In den wenigen Fällen, in denen sie in zwei Hälften zerfallen, spricht das optische Verhalten für Oligoklas. Neben Feldspath fehlt weder Glimmer noch Pyroxen. Ersterer erscheint in unregelmässigen, stärker doppelbrechenden Häutchen, letzterer in fasrigen Krystalloiden. Quarz primärer Natur ist, wenn auch selten, zweifellos vorhanden. Regelmässige Verwachsung von Quarz und Feldspath, von LOSSEN in den weniger frischen Gesteinen der westlicheren Gangtheile beobachtet, scheint diesem frischen Gestein dagegen zu fehlen. — Ein secundäres Mineral, welches in solcher Häufigkeit in der Grundmasse auftritt, dass es wesentlich mit zur Gestaltung des mikroskopischen Bildes beiträgt, mag schon hier erwähnt werden. An den Rändern der Glimmerleisten und -Blättchen der Grundmasse, aber auch in der Glimmersubstanz selbst und weithin zwischen die übrigen Gemengtheile verstreut finden sich nämlich winzige, bei schwacher Vergrößerung opake Körnchen oft in grosser Zahl gehäuft, welche den Schliff wie mit einem feinen Staub überstreut erscheinen lassen und nicht unwesentlich zur Trübung des oben geschilderten Bildes beitragen. Erst bei mehrhundertfacher Vergrößerung nehmen die Körnchen sehr zierliche hexagonale, oft nach einer Richtung verlängerte, oder trigonale Formen mit ganz untergeordneter Abstumpfung der Ecken an. Die Blättchen sind so dünn, dass Längsschnitte selbst bei stärkster Vergrößerung nur als feine Linien erscheinen. Ein grosser Theil der hexagonalen Schnitte wird mit hellbraunen Farben durchsichtig und viele geben bei geeigneter Lage mit abgeblendetem

Spiegel einen metallischen Reflex, Erscheinungen, die in Verbindung mit der hexagonalen Umrandung für Titaneisenglimmer sprechen. Zur Prüfung auf chemischem Wege wurde eine grössere Menge von Schlifftheilen, die sich frei von Glimmer und Rutil zeigten, anhaltend mit kochender Salzsäure extrahirt, und die Lösung nach der bekannten SCHÖNN'schen Methode mit Wasserstoffsuperoxyd auf Titansäure geprüft. Eine deutliche, wenn auch schwache gelbe Färbung der Lösung bestätigte die angegebene Deutung der Blättchen als eines Titanminerals.

Zur Charakteristik der einzelnen Gemengtheile möge Folgendes dienen:

Feldspath. Die Grösse der Feldspatheinsprenglinge übersteigt selten 1—2 Millimeter und gestattet deshalb nicht die Herstellung von Spaltstückchen zur Bestimmung der Auslöschungsschiefe. Neben scharfen Umrandungen, die auf Begrenzung durch P, M, x und Prismenflächen hinweisen, meist etwas gestreckt nach den ersten beiden Flächen, kommen vorwiegend Schnitte mit gerundeten Ecken, aber immer noch auf die genannten Formen hindeutend, vor. Vollkommen gerundete Gestalten gehören zu den Seltenheiten. In Bezug auf den Grad der Zersetzung macht sich insofern ein Unterschied geltend, als die frischen oder nur randlich zersetzten Schnitte mit wenigen Ausnahmen feine Zwillingslamellirung besitzen, während diese stärker umgewandelten, nur frischen Kern zeigenden Krystallen fehlt. Ob derartige Schnitte dem Orthoklas angehören, liess sich nicht mit Sicherheit bestimmen. Die lamellirten Feldspäthe ergaben in Schnitten senkrecht zur Zwillingssebene, die sich ja leicht daran erkennen lassen, dass die Auslöschungen beiderseits dieser Ebene gleiche Werthe besitzen, Auslöschungsschiefen bis zu 30°, ein Resultat, das auf einen dem Labrador nahe stehenden Feldspath führt.

Die Feldspathsubstanz ist ziemlich rein. An Einschlüssen beherbergt sie dann und wann Glimmerblättchen, selten Rutil in gelben, stark lichtbrechenden Körnern. Ob Grundmassepartien in dem Feldspath als Einschlüsse aufzufassen sind, oder nicht vielmehr günstig geschnittenen, mit Grundmasse erfüllten Einbuchtungen angehören, lässt sich mit Sicherheit nicht entscheiden.

Derartige corrodirt Krystalle mit tiefen, zungenartigen Eingriffen der Grundmasse in die Feldspathsubstanz wurden mehrfach beobachtet. Die Feldspathleistchen der Grundmasse, welche im Durchschnitt eine Länge von 0,1 Millimeter, eine Breite von 0,02 Millimeter besitzen, sind fast durchweg in ein lebhaft bunt polarisirendes Muscovitaggregat umgewandelt. Nur in den Präparaten einer sehr feinkörnigen Varietät fanden sich noch frische, nicht selten in zwei Hälften zerfallende Schnitte vor. Die Auslöschungsschiefen sind stets gering und berechtigen zur Annahme, dass der Feldspath der Grundmasse dem Oligoklas angehört.

Glimmer. Der Glimmer tritt in dunkelbraunen, lebhaft glänzenden und ebenflächigen, meist scharf hexagonal umrandeten Blättchen auf, deren Grösse sich gewöhnlich zwischen $1\frac{1}{2}$ —2 Millimeter bewegt, aber vereinzelt auch bis 1 Centimeter anwächst. Die Dicke derselben ist oft nicht unbedeutlich, ohne dass jedoch eine Messung der Flächen möglich würde. Nach den Bestimmungen Herrn LATTERMANN's¹⁾ und nach meinen Untersuchungen, welche unabhängig von einander gemacht wurden, gehört er dem Anomit im Sinne TSCHERMAK's an²⁾.

Mit dem Charakter des Glimmers als Anomit stimmt sehr wohl eine oft nicht unbedeutende Sprödigkeit der Blättchen überein. Primäre Biegungen und Stauchungen der Leistchen mit dadurch bedingter undulöser Auslöschung, ferner Corrosionserscheinungen, und zwar oft derartig stark entwickelt, dass die Blättchen streifenartig durchbrochen oder zerschlitzt erscheinen, gehören nicht zu den Seltenheiten.

¹⁾ Unveröffentlichte Arbeit.

²⁾ Eine aus der Arbeit Herrn LATTERMANN's in die neue Ausgabe der Physiographie von ROSENBUSCH aufgenommene Notiz S. 486 bedarf, wie mir Ersterer mittheilte, insofern der Richtigstellung, als die Angabe, der Kersantit führe neben Anomit auch Biotit, derartig aufzufassen sei, dass der Anomit dem Gestein selbst, Biotit den an Granat und Sillimanit reichen einschliessartigen Aggregaten zukomme. Nachträglich habe ich nun, geleitet von der Annahme, dass die sehr häufig einzeln im Gestein auftretenden Mineralien jener Massen theilweise von der Zerbröckelung dieser herrühren möchten, und wenn dies richtig sich auch der Glimmer derselben finden könne, auch das vereinzelt Vorhandensein von Biotitblättchen beobachtet.

Die Substanz des Glimmers, insoweit er den Einsprenglingen zuzuzählen ist, zeigt sich meist vollkommen frisch. Er besitzt alsdann scharfe Umrandungen und vollkommen gleichmässige und klare Färbung. Nur vereinzelt machen sich auch in dem frischen Gestein schon Anfänge der neben einander laufenden Umbildungsprozesse, lamellare Ausbleichung unter gleichzeitiger Neubildung von spiessigen Mikrolithen oder Chloritisirung mit Erzausscheidung und Auftauchen schmaler blutrother Eisenglimmerlamellen bemerkbar, wie sie ausgezeichnet in allen Stadien in den weniger frischen Gesteinen beobachtet werden können¹⁾.

Die Bemühungen, die Mikrolith-Neubildungen, welche nach Form, Aggregation und Vertheilung in den Blättchen ganz in der Weise erscheinen, wie dies KALKOWSKY von den Biotiten der Glimmerschiefer von Zschopau²⁾ so anschaulich beschreibt, scheiterten an der Schwierigkeit, genügende Mengen derselben frei von Glimmersubstanz oder dem farblosen Mineral, in das der Glimmer bei Ausbleichung übergeht, zu isoliren. Nach der Behandlung mit Flusssäure finden sich im Rückstand zwar zahlreiche scharflinie Rutilnadelchen, die im Schliff nur selten zu bemerken sind, doch kommen daneben immer noch in reicher Zahl die unscharfen, fasrigen, wie inkrustirt erscheinenden Mikrolithe vor und bleiben auch bei fortgesetzter Behandlung mit Flusssäure in dieser Form. Eine Identität beider scheint daher ausgeschlossen zu sein. Nicht immer besitzt der Glimmer so regelmässige Umrandung und so gleichmässig ebene und glatte Spaltflächen wie gewöhnlich in dem frischen Gestein von der Spitze der Börneck'schen Gemeinde-Waldung. Höher hinauf wurden sehr glimmerreiche Stücke gesammelt, in denen er mehr den Eindruck unregelmässiger und, da sich auf der Spaltfläche leicht Theilchen ablösen und aufbiegen, aus einzelnen Schuppen locker aufgebauter Flasern macht. Dem entsprechend ist auch das Bild im Schliff; nur dass die Schüppchen regelmässige, in den Querschnitten hexagonale, in den Längsschnitten also leistenförmige Gestalt annehmen. Die einzelnen Schüppchen sind alle

¹⁾ Siehe LOSSEN a. a. O. S. 24.

²⁾ Zeitschr., d. Deutsch. geol. Ges. 1876, S. 701.

gleich orientirt und bilden zusammen im Allgemeinen wiederum ein Hexagon mit zahlreichen einspringenden Winkeln. Die Conturen der Individuen treten nur dadurch hervor, dass eine Ausbleichung der centralen Theile und eine Anreicherung der färbenden Substanz nach den Rändern hin stattgefunden hat, auch hier unter gleichzeitigem Erscheinen der erwähnten spiessigen Mikrolithe. Bei vollendeter Bleichung tritt wohl auch eine dunkelgrüne, weiche Masse isolirend zwischen die einzelnen Schüppchen und grössere Blättchen erscheinen dann wie von einem feinen Adersystem durchzogen. Sehr schön zeigen diesen Aufbau grösserer Glimmertafeln aus parallel geordneten kleineren Krystallen auch die Gesteine des Ganges am Nackenberg.

An Einschlüssen führt der Glimmer Apatit, Erze, selten Zirkon und Rutil. Die Glimmerblättchen besitzen die Tendenz, sich den vor oder gleichzeitig mit ihnen gebildeten Gemengtheilen anzuschmiegen. So findet man Erzausscheidungen, Cordierit, Pyroxen, vor Allem aber Granat, Rutil und häufig auch die einschlussartigen Aggregate seltener Mineralien mehr oder weniger vollständig von dem Glimmer eingehüllt. Im Stück, aber auch im Schliff, wenn nur die Hülle angeschnitten ist, entsteht dadurch der Eindruck, als ob man es mit selbständigen Glimmeranhäufungen zu thun habe. In den zersetzteren Gesteinen treten die Conturen völlig der Umwandlung anheim gefallener Gemengtheile in Folge der Glimmerhüllen häufig noch recht gut hervor. LOSSEN deutet das Zusammentreten von Glimmer und Erz als Verwachsung¹⁾. Ungezwungener lässt sich die Erscheinung sowohl bei den Erzausscheidungen wie bei den übrigen Gemengtheilen wohl als Adhäsion auffassen.

Das Pyroxenmineral gehört den rhombischen Pyroxenen mit positivem Charakter der Doppelbrechung an. Bei dem Mangel einer Analyse lässt sich nicht mit voller Sicherheit entscheiden, ob Enstatit oder Bronzit vorliegt. Die geringe Intensität der Farbe, farblos bis schwach gelb oder grün, und die geringe Stärke der Doppelbrechung sprechen für ersteren. Dass Eisen nicht fehlt, giebt sich durch eine mehr oder minder lebhaftere Bräunung beim

¹⁾ a. a. O. S. 39.

Glühen des Schliffes zu erkennen. Er bildet stets lang prismatische, quer gegliederte Kryställchen von quadratischem oder octogonalem Querschnitt und grader oder domatischer Endigung. Die Conturen, häufig unsharp durch beginnende eigene Zersetzung oder Einhüllung mit Umwandlungsproducten anderer Gemengtheile, treten schärfer hervor, sobald man den Schliff mit Salzsäure ätzt und mit einer scharfen Bürste die gelatinösen Massen entfernt. In ihrer ursprünglichen Länge erhaltene Krystalle sind grosse Seltenheiten; gewöhnlich erscheinen sie nach der Querabsonderung zerbrochen, wohl auch an den Enden zerschlitzt oder ausgefasert. Eine Neigung zu anscheinend gesetzmässiger Verwachsung, knieförmige Gebilde oder sternförmige Gruppierung mit drei oder sechs Strahlen hervorrufend, ist unverkennbar (Taf. II, Fig. 1).

Der Enstatit ist weniger widerstandsfähig als der Glimmer, fällt daher früher als dieser der Umwandlung anheim. Die Zersetzung beginnt von den Zerklüftungslinien aus, indem hier ein feinfasriges grünes, mit Salzsäure gelatinirendes Mineral erscheint, das allmählig von dem ganzen Krystall Besitz nimmt. Nach äusserem Ansehen, Farbe, Pleochroismus und Doppelbrechung ist es nicht von dem chloritischen Zersetzungsproduct der Glimmer zu unterscheiden. Der Nachweis, ob auch hier, wie für die Kersantite der Bodevorkommnisse festgestellt werden konnte, Umwandlung in Bastit vorliegt, wollte wegen der meist ungleichen Orientirung der Fasern nicht gelingen. Neben diesem Product erscheinen, oft gehäuft an den Querrissen, dunkle Körnchen und spitz pyramidale Kryställchen als Neubildungen, die theils einem Erz, wahrscheinlich Magneteisen, theils einem bei starker Vergrösserung mit gelber Farbe durchsichtig werdenden, stark Licht brechenden Mineral angehören. Hat man sich die Formen, in denen der Enstatit auftritt, an dem frischen Mineral eingeprägt, so ist es, wenn auch nicht in jedem, so doch in den meisten Fällen leicht, ihn auch in den Pseudomorphosen wiederzuerkennen und letztere von denen der Glimmer zu unterscheiden. Die Quergliederung, welche fast stets erhalten bleibt, trägt dazu wesentlich bei.

Obleich der Enstatit dann und wann Dimensionen annimmt, welche denen der Einsprenglinge nicht nachstehen, gehört er doch überwiegend der Grundmasse an. Eigenthümliche Pseudomorphosen

scheinen darauf hinzuweisen, dass ein Bisilikat ursprünglich auch unter den ältesten Ausscheidungen nicht gefehlt hat. Es sind dies aus Kalkspath, Chlorit und Quarz bestehende Massen mit meist verschwommenen unregelmässigen Grenzen, die nur vereinzelt an breit prismatische oder langgezogen-hexagonale Formen erinnern. Von der ursprünglichen Substanz ist nichts mehr erhalten, dagegen besitzen centrale Partien eine Structur, die wohl dem Muttermineral eigenthümlich war: deutliche Querabsonderung und Längsrisse. Die Pseudomorphosen erreichen Grössen bis $\frac{1}{2}$ Centimeter. Bei der Frische der übrigen Ausscheidungen, des Feldspaths und des Glimmers, kann es kaum zweifelhaft sein, dass ein völlig umgewandeltes Bisilikat vorliegt.

Quarz. Quarz findet sich im Gestein spärlich in bis 3 Millimeter grossen runden oder ovalen, bisweilen stark corrodirtten Körnern. Weder in der Form noch in der Substanz Ungewöhnliches darbietend, kommt ihm doch in Folge eigenthümlicher, oft die Grösse des Kerns überschreitender Umrandungen ein gewisses Interesse zu. Die Hüllen verhalten sich gegenüber der Grundmasse als ältere Ausscheidungen, werden also wie diese von den Leistchen umzogen, heben sich aber durch etwas dunklere Farbe und abweichende Structur von jener ab. Die Grenzen sind sowohl nach dem Quarz wie nach dem Gestein hin ziemlich scharfe. Bei schwacher Vergrösserung erscheinen sie als fasrig-filzige Masse, in der sich nur vereinzelt braune, stark pleochroitische Fasern von Glimmer abheben. Erst starke Vergrösserung lässt zahlreiche, theils verworren durcheinander liegende, theils zu Büscheln gruppirte Säulchen erkennen, von äusserst schwacher grünlicher Färbung und fasriger Textur. Nach Auslöschung, Stärke der Licht- und Doppelbrechung und dem Verhalten gegen Säuren bestehen sie aus einem chloritischen Mineral. Daneben treten Glimmerfasern, Feldspath und in einzelnen Umrandungen auch Quarz auf. Ob die Breite derselben in Beziehung zur Korngrösse des Quarzes steht, lässt sich im Schliff nicht mit Sicherheit beurtheilen, da man keinen Anhalt darüber besitzt, wie der Schnitt das Korn getroffen hat. Sehr häufig ist nur die Hülle angeschnitten, in anderen Fällen besitzt ein winziges Korn einen auffallend breiten Saum und umgekehrt.

Erscheint das Auftreten von Quarz in einem so basischen Gestein wie der Kersantit an und für sich schon auffällig, so tragen die Umrandungen noch mehr dazu bei, den Eindruck der Fremdartigkeit zu verstärken. Bei der Annahme ursprünglicher Ausscheidung aus dem Magma des Gesteins sucht man vergeblich nach einer Ursache der Erscheinung. Eine Erklärung, wie sie WILLIAMS ¹⁾ für die Umrandungen der Quarze in den Quarzporphyren von Triberg giebt, indem er annimmt, dass der Quarz in dem durch Ausscheidungen immer acider werdenden Magma weitergewachsen sei und die Mineralien der Hülle bei der Krystallisation eingeschlossen habe, ist bei unserem basischen Gestein nicht zulässig. Ob dagegen — unter Anerkennung der Einschlussnatur des Quarzes — an eine ähnliche Entstehung, wie die der augitreichen Umsäumungen der Quarzeinschlüsse in den Basalten gedacht werden darf, ist bei dem Mangel an begleitenden Erscheinungen, welche dort den Beweis lieferten, wie Zerberstung des Quarzes, Eindringen von Schmelzmasse auf Sprüngen oder Vorhandensein von amorphen Resten der letzteren, schwer zu entscheiden. Näher liegt es wohl, sie als vorzeitige Krystallisationen in Folge vom Quarz ausgehender, abkühlender Wirkung aufzufassen.

Cordierit. Neben den bisher besprochenen Gemengtheilen finden sich, oft in einem Reichthum, der die Rolle einer accessorigen Betheiligung bei Weitem übersteigt, regelmässig hexagonale oder rechteckige Schnitte eines farblosen Minerals, das sich keinem der bisher aus Kersantiten bekannt gewordenen anschliessen lässt. Stärke der Licht- und Doppelbrechung ist die des Quarzes, Charakter der letzteren negativ. Pleochroismus ist nicht bemerkbar. Umrandung, Austritt einer spitzen Bisectrix in den hexagonalen Schnitten, stets parallel den Kanten der Rectangel liegende Auslöschung, und Lage der c-Axe parallel den kurzen Seiten dieser lassen auf ein rhombisches, kurz prismatisch ausgebildetes Mineral schliessen. Wegen der Winzigkeit der Kryställchen — sie erreichen in den grössten Exemplaren kaum $\frac{1}{2}$ Millimeter — und der gleich zu erwähnenden Zwillingsbildung, erhält man das Axenbild

¹⁾ Neues Jahrbuch f. Miner. etc., II. B.-B., S. 607, 1883.

nur in seltenen Fällen deutlich. Die in gewöhnlichem Licht anscheinend einheitlichen hexagonalen Schnitte zerfallen nämlich bei Anwendung polarisirten Lichts in mehr oder weniger zahlreiche, sich im Centrum vereinigende Felder, deren Grenzen bald geradlinig, bald mehr gebogen oder auch zackig verlaufen. Viele darunter besitzen eine so complicirte oder so häufig wiederholte Theilung, dass der Eindruck eines regellosen oder auch sphärolithischen Aggregates hervorgerufen wird. Das Studium der weniger complicirten Schnitte lässt jedoch bald erkennen, dass der Anordnung der Felder Gesetzmässigkeit zu Grunde liegt, indem die Gesamtheilung fast immer auf drei, sechs, seltener zwölf Felder von bestimmter Lage zurückgeführt werden kann, deren Auslöschungsrichtungen Winkel von 60° oder 30° mit einander bilden. Bei Zerfall in sechs Felder löschen gewöhnlich je zwei gegenüberliegende, in den durch zwölf Felder gebildeten Schnitten dagegen je vier in Kreuzform liegende zu gleicher Zeit aus. Es sind demnach einfache oder Durchkreuzungsdrillinge derselben Form, wie sie so gewöhnlich an den rhombischen Carbonaten beobachtet werden und wie sie ferner am Cordierit in vulkanischen Auswürflingen durch HUSSAK¹⁾ und v. LASAULX²⁾, in Lipariten durch ACHIARDI³⁾ bekannt geworden sind. Während jedoch in diesen Gesteinen die Drillinge vorherrschend durch Brachypinacoiden begrenzt werden und die Zwillingsverwachsung meist nach dem gewöhnlichen Gesetze des rhombischen Systems: Zwillingssebene eine Fläche von ∞P , stattfindet, weist hier die Lage der Schwingungsrichtungen zur Umrandung fast stets auf Begrenzung durch das Prisma ∞P und $\infty P\bar{3}$ als Zwillingssebene hin. Taf. II Fig. 3 zeigt das Schema, nach dem sie gebildet sind, Fig. 4, 5, 6 geben einige der am häufigsten vorkommenden Formen wieder. Sehr gewöhnlich sind Einschaltungen von Lamellen mit der Orientirung der benachbarten Individuen. Ein einfacher Drilling nach ∞P , durch

1) Sitzungsberichte der k. Akad. d. W. B. 87. 1883. I. Abth. April-Heft.

2) Zeitschrift f. Kryst. u. Miner. v. GROTH, 1883, VIII, 76—80.

3) Della trachite e del porfido quarziferi di Donatatico presso Castagnetto. 1885.

Aneinanderlegung von drei durch ∞P begrenzte Individuen entstanden, ist in Taf. III, Fig. 1 (Schema: Taf. II, Fig. 2) abgebildet. Durchkreuzungsdrillinge mit Zwölfeldertheilung sind Seltenheiten. (Schema: Taf. II, Fig. 7.) Der Auslöschungswinkel zwischen den benachbarten Individuen beträgt 30° ; je 4 Felder sind gleich orientirt und gehören einem Individuum an. Jedes derselben ist mit den benachbarten einmal nach ∞P , das andere Mal nach $\infty P\bar{3}$ verzwillingt. Die Verwachsungsebene fällt hier mit der Zwillingsebene zusammen, während sie in den in Fig. 4, 5, 6 abgebildeten Fällen nahezu mit dem Brachypinacoid identisch ist. Taf. III, Fig. 2 stellt einen derartigen, in dieser Vollkommenheit der Ausbildung allerdings nur einmal beobachteten Drilling dar.

Einfache Krystalle oder Zwillinge scheinen gänzlich zu fehlen, dagegen kommen vereinzelt Formen mit zwölfseitiger Umrandung vor, jedoch von so complicirter Feldertheilung, dass eine Deutung derselben nicht gelang.

Eine auf der Zwillingungsverwachsung beruhende Erscheinung, auf welche schon HUSSAK¹⁾ am Cordierit der Auswürflinge des *Asama Yama* aufmerksamer machte, tritt auch hier recht deutlich hervor. Längsschnitte, gleichmässig dunkel, sobald die Schwingungsrichtungen des Krystalls mit den Nicolhauptschnitten zusammenfallen, zeigen nämlich bei Drehung aus dieser Lage eine parallel der kurzen Seite der Schnitte verlaufenden Wechsel von verschiedenfarbigen Streifen. Sie liefern den Beweis, dass die Verwachsungsebene der Individuen der Zone $\infty P\bar{\infty} : \infty P\bar{\infty}$ angehört. Seltener macht sich eine, in Taf. III, Fig. 3, abgebildete diagonale Zeichnung bemerkbar, welche an die Sanduhr-artigen, durch isomorphe Schichtung hervorgerufenen Wachstumsformen der Augite erinnert. Hier hat die Erscheinung wohl nur in Spannungsverhältnissen ihren Grund. HUSSAK²⁾ hat eine ähnliche Beobachtung an dem Cordierit der eben erwähnten Auswürflinge gemacht, konnte jedoch die Ver-

¹⁾ HUSSAK, Ueber den Cordierit in vulkanischen Auswürflingen. LXXXII. Bd. der Sitzungsberichte der königl. Akademie der Wissenschaften, I. Abth. April-Heft, 1883. S. 8.

²⁾ HUSSAK, a. a. Ort. S. 17.

schiedenheit der Polarisationsfarben in den durch die Diagonalen begrenzten Abschnitten auf den Reichthum an Flüssigkeitseinschlüssen in zwei gegenüberliegenden und gänzlichem Fehlen derselben in den beiden anderen zurückführen. Erwähnenswerth in Bezug auf den Bau der Krystalle ist noch eine in den hexagonalen Schnitten hervortretende feine zonale Liniirung, welche die Umrandung sehr scharf wiedergiebt. Unter den Einschlüssen des Cordierits muss ein Mineral besonderes Interesse beanspruchen, da es wohl in häufiger Association mit ihm im krystallinen Schiefergebirge angetroffen wird, aber bisher in den Cordieriten der Eruptivgesteine — abgesehen von den eine zweifelhafte Stellung einnehmenden Auswürflingen des Laacher See-Gebiets — nicht bekannt geworden ist. Dieses Mineral ist der Spinell, hier in winzigen dunkelgrünen Octaedern als einfacher Krystall, seltener als Zwilling erscheinend. Er bildet gewöhnlich einzeln oder zu mehreren den Kern, um den sich die Cordieritsubstanz angesetzt hat. Neben dem Spinell kommen, so häufig, dass sie fast in keinem Schnitt vermisst werden, schmale quergegliederte Säulchen eines schwach gelblichgrünen Minerals vor, welches nach äusserem Erscheinen und optischem Verhalten mit dem pyroxenischen Gemengtheil des Gesteins identisch zu sein scheint. Andere farblose Mikrolithe in Stabform und farblose Körnchen mit geringem Brechungs-exponenten liessen sich nicht bestimmen. Um auch auf chemischem Wege den Nachweis, dass Cordierit vorliegt, zu liefern, wurde, da die Abscheidung mittels Kaliumquecksilberjodid-Lösung nicht gelang, ein grösseres Körnchen aus dem Schliff ausgeschnitten und auf einem mit Canadabalsam überzogenen Objectgläschen mit Kieselflussssäure behandelt. Das Resultat war vollkommen befriedigend. Es zeigten sich die bekannten stark doppelbrechenden Kryställchen von der Form $\infty P2, R$, die hier nur der Kieselfluorverbindung des Magnesiums angehören konnten, da längeres Glühen eines Schliffes keine auf Eisengehalt hindeutende Färbung hervorrief. Beim Glühen trat jedoch eine andere Erscheinung hervor, die geeignet ist, die Cordieritnatur des Minerals zu bestätigen: die an und für sich nicht pleochroitischen Längsschnitte nahmen, wenn auch schwachen, so doch bemerkbaren

Pleochroismus an. Farblos mit einem Stich in Gelb, sobald die kurze Seite des Rechtecks, also die Vertikalachse des Krystalls parallel dem Nicolhauptschnitt, dagegen farblos mit einem Stich in Blau, wenn sie senkrecht dazu steht.

Der Cordierit ist frisch nur in den Gangtheilen der Kleinen Börneck'schen Gemeinde-Waldung vorhanden. In den westlichen Vorkommnissen fehlte er nicht, entzieht sich jedoch durch völlige Umwandlung leicht der Beobachtung. Die Zersetzung beginnt damit, dass an den Rändern oder unregelmässig an verschiedenen Stellen schmale, lebhaft doppelbrechende Flitterchen auftauchen. Immer mehr überhand nehmend, verwandeln sie zuletzt den Cordierit in ein fasrig-schuppiges Aggregat, das sich wenig von dem muscovitreichen Zersetzungsproduct der Feldspathleistchen unterscheidet. Nur der allmähliche Uebergang, der Eindruck der Grössenverhältnisse der Formen, den man aus den frischen Gesteinen herübernimmt und die Einschlüsse, die jedoch nicht immer erhalten sind, lehren, dass hier ursprünglich ein anderes Mineral als Feldspath vorgelegen hat. Nicht immer ist das Aggregat ein so feinfasriges und regelloses. In einigen Präparaten von Gesteinen der Oberen Börneck'schen Gemeinde-Waldung tritt deutlich eine Anordnung der Fasern nach dem Zwillingsbau in den hexagonalen Schnitten, nach dem Sanduhr-förmigen Schalenbau in den Rectangeln hervor. In den Gesteinen der westlichsten Gangtheile auf der rechten Seite des Klostergrundes und in denen der Brüche tritt ein chloritisches Mineral an die Stelle des eben beschriebenen Zersetzungsproductes. Je vorgeschrittener die Zersetzung des Gesamtgesteins im Allgemeinen ist, um so seltener werden die Pseudomorphosen erster Art und um so häufiger erscheint Umbildung in Chlorit. Das Zusammenvorkommen beider Producte in demselben Krystallschnitt liefert den Beweis, dass wenn auch nicht alle, so doch ein Theil der von LOSSEN eingehend beschriebenen¹⁾ Chloritpseudomorphosen seine Entstehung dem ursprünglichen Vorhandensein von Cordierit verdankt. In den Gesteinen der Brüche ist der Glimmer übrigens meist nicht in Chlorit zersetzt, sondern

¹⁾ a. a. O. S. 30.

unter vollständiger Ausbleichung und Neubildung der erwähnten Mikrolithe in ein farbloses Mineral umgewandelt und kommt deshalb bei Deutung der grünen Chloritpseudomorphosen weniger in Betracht als das grüne chloritische Zersetzungsproduct des Pyroxens. Zwischen diesem und den Cordieritpseudomorphosen lässt die Form in vielen Fällen eine Unterscheidung zu.

Die stets regelmässige krystallographische Begrenzung des Cordierits und seine gleichmässige Verbreitung beweisen, dass er sich aus dem Magma des Gesteins ausgeschieden hat. Ob dagegen seine Substanz dem Schmelzfluss ursprünglich angehört hat, oder erst durch Auflösung oder Umschmelzung fremder Massen eingetreten ist, lässt sich nicht entscheiden. Bei dem Reichthum des Kersantits an seltenen Mineralien ist man von vornherein geneigt auch den Cordierit mit dieser auffälligen Erscheinung in Beziehung zu setzen. Ein sichtbarer Zusammenhang besteht jedoch jedenfalls nicht. Er wurde niemals als Gemengtheil der einschlussartigen Bestandmassen beobachtet, während sich die anderen selteneren Mineralien, wie der Granat, Sillimanit u. s. w. proportional zu der Häufigkeit, in der sie einzeln im Gestein auftreten, auch an der Zusammensetzung jener theiligen.

Als accessorische Gemengtheile treten Apatit und Erze auf.

Der Apatit in der Form, wie er gewöhnlich in Eruptivgesteinen vorkommt, findet sich nicht in der Häufigkeit, wie sonst in Kersantiten. Nur in einer sehr glimmerreichen, pyroxenarmen Varietät, die sich in vereinzelt Stücken unter den Gangtrümmern der Oberen Börneck'schen G.-W. vorfindet, ist er in grösserer Menge vorhanden. Doch auch in dem Gestein normaler Ausbildung erscheint er recht häufig, nur ist die Form, in der er auftritt, eine abweichende. Das an so vielen Eigenthümlichkeiten reiche Gestein brachte auch nach dieser Richtung hin eine Ueberraschung, indem die nähere Untersuchung des gesammelten Materials das Vorhandensein von Apatit in Körner- und Bruchstücksform in Grössen bis zu 4 Centimeter nachwies. Da er in Association mit Mineralien der accessorischen Bestandmassen auftritt und sich selbst häufig an deren Zusammensetzung theiligt, soll er mit diesen besprochen werden.

Die primären Erzausscheidungen des Gesteins gehören theils dem Pyrit, theils dem Titaneisenerz an. Ihre Vertheilung und Zersetzungserscheinungen in dem frischen Gestein stimmen mit den von LOSSEN darüber gemachten Mittheilungen vollständig überein.

Je zersetzter die Gesteine im Allgemeinen sind, — bis zu einem gewissen Stadium, in dem die Auslaugung beginnt — um so grösser ist der Gehalt an secundärem Kalkspath, Quarz und Pyrit. Alle drei Mineralien treten einzeln oder combinirt, theils in Klüften und Trümchen auf, theils finden sie sich zu grösseren Massen angehäuft als Infiltration secundärer Hohlräume, seltener als Erfüllung von Blasenräumen des Gesteins. Echte Mandelsteine mit glatter Wandung der Blasenräume treten nur an einem Punkte der Gr. Börneck'schen G.-W. auf. Die Mandeln sind gewöhnlich stark in die Länge gezogen, ein Verhalten das in Verbindung mit der häufig parallelen Anordnung der Glimmerblättchen eine gewisse Parallelstructur mancher Gesteine bedingt. Als Ausfüllungsmasse herrscht zwar Kalkspath, doch ist er immer von einer dünnen Lage krystallisirten Quarzes umgeben, der beim Auflösen der Mandeln als Rinde zurückbleibt.

Die Betheiligung des Kalkspaths an der Zusammensetzung der grösseren Secretionen beschränkt sich gewöhnlich darauf, dass er nach dem Centrum hin die Erfüllung abschliesst; seltener tritt er in wechselnden Lagen mit Quarz in denselben auf und nur ganz vereinzelt bildet er allein die Erfüllungsmasse. Sowohl in den echten Mandeln wie in den grösseren Secretionen erscheint er als einheitliches Korn oder wenigstens in grobspäthigen Massen. In einer feinkörnigen bis dichten Varietät setzt er mit dunkelgrünem Chlorit eine andere Gruppe von secundären Bildungen zusammen. Es sind dies, je nachdem Chlorit oder Kalkspath überwiegt, weiss oder grün getupfte oder gebänderte Massen, die das Gestein schlierenartig durchsetzen oder in demselben mehr gerundete, unregelmässige Parteen von oft bedeutender Grösse bilden. Quarz, ebenfalls sehr feinkörnig, fehlt meist auch hier nicht, ja kann sogar bis zur völligen Verdrängung des Kalkspaths überhand nehmen.

Ueberaus reich an secundären Quarzmassen, die zum Theil durch ihre schönen blauen Farben auffallen, sind die Gesteine der Brüche. Gewöhnlich nur Walnussgrösse erreichend, kommen vereinzelt auch solche bis Faustgrösse vor. Kleinere sind sehr häufig und stehen nicht selten durch Quarztrümchen in Verbindung. Nach Form und Structur erinnern sie an die bekannten Achatmandeln von Oberstein, indem ein grosser Theil wie diese radialfasrige Textur und lagenweisen Bau besitzt. Entweder ist der ganze Hohlraum mit stengeligem oder körnigem Quarz von milchweisser bis himmelblauer Farbe erfüllt oder die äusseren Theile bestehen aus Chalcedon in feinen wechselnden Lagen von verschieden weissen oder durchscheinend grauen Tönen, und das Centrum wird von radialfaserigem bis stengeligem Quarz gebildet. Ist die Mandel hohl oder hat sich Kalkspath darin angesiedelt, so ist der Quarz auskrystallisirt. Die kleineren Mandeln bestehen meist nur aus Chalcedon, werden aber gewöhnlich von einem grünen Chloritbande umsäumt. Seltener als Chlorit theiligt sich secundärer Pyrit an dem Bau, indem er entweder im Centrum in grösseren Würfeln auftritt oder die Quarzmassen in einer sehr gleichmässig breiten Zone umrandet.

Die Bildung dieser secretionären Quarzmassen lässt sich mit Hülfe des Mikroskops zurück bis zu den ersten Anfängen beobachten. Den Ausgangspunkt bilden die Pseudomorphosen oder unregelmässigen Anhäufungen von Chlorit, indem sich an den Rändern oder mitten in dem Chlorit winzige kuglige Gebilde von Quarz oder Chalcedon einstellen, welche, allmählich an Umfang zunehmend, den Chlorit nach und nach verdrängen. Gleichzeitig mit dem Quarz erscheinen an den Rändern zierliche Kryställchen von Apatit als Neubildung (Taf. II, Fig. 11), darunter interessante Wachstumsformen von Teleskop-artigem Bau. Er ist übrigens nicht auf die mikroskopischen Mandelbildungen beschränkt, sondern findet sich auch in den Chloritumrandungen der grösseren Secretionen.

Ueberblickt man die Resultate der Untersuchung des frischen Gesteins und fasst zusammen, was für dasselbe charakteristisch erscheint, so ergiebt sich Folgendes: In einer feinkörnigen, holo-

krystallinen Grundmasse von Oligoklas, Orthoklas, Enstatit und Glimmer liegen, porphyrische Structur bedingend, Einsprenglinge von Glimmer, Anomit und Labrador. Quarz ist vorhanden, nimmt aber in Folge seiner Umrundungen eine unsichere Stellung ein. Accessorisch treten auf: Erze, untergeordnet Apatit und vor Allem Cordierit. Hornblende wurde nicht beobachtet. Das Gestein gehört demnach zu den augitreichen Glimmer-Dioritporphyriten. LOSSEN präcisirt die Stellung der Gesteine, indem er sie »der Minette angenäherte Kersantite« oder »Plagioklas-Orthoklas-Kersantite« nennt, eine Bezeichnung, die auch nach der Untersuchung des frischen Vorkommnisses gültig bleibt. Trotz der grossen Verschiedenheit der Gesteine im äusseren Ansehen, kommen eigentliche Varietäten nicht vor, wenn man von der ganz lokal auftretenden Ausbildung als Mandelstein und den etwas weniger feinkörnigen, sehr glimmerreichen, aber enstatitarmen Gesteinen absieht, die sich ganz vereinzelt zwischen den Gangtrümmern der Gr. Börneck'schen G.-W. finden und wohl als abweichend struirte, ältere Ausscheidungen aufzufassen sind.

Von dem frischen Gestein wurde durch Herrn F. STEFFEN im Laboratorium der Königl. Bergakademie zu Berlin eine Analyse angefertigt (No. 1 auf folgender Seite). Zu derselben war möglichst frisches und von Granat und den anderen seltenen Mineralien freies Material ausgewählt worden. No. 2 auf folgender Seite ist die Analyse eines weniger frischen Gesteins von der Börneck'schen G.-W., welche schon in der Arbeit LOSSEN's veröffentlicht wurde und zum Vergleich hier nochmals mitgetheilt wird.

Die Resultate beider Analysen stimmen nahe überein. Die grössere Frische des Gesteins No. 1 giebt sich durch einen geringeren Kohlensäuregehalt kund. Bei der verhältnissmässig grossen Frische desselben kann der hohe Wassergehalt nur zum Theil auf Zersetzungsproducte zurückgeführt werden; der Reichthum an Glimmer steuert zu demselben wohl nicht unwesentlich bei. Die hohe Menge an Kali gegenüber dem geringen Natrongehalt würde, nur auf Orthoklas bezogen, dem mikroskopischen Befunde nicht entsprechen, sie wird jedoch verständlich, wenn man berücksichtigt, dass der reiche Gehalt des Gesteins an Glimmer und die musco-

vit-artigen Zersetzungsproducte, in welche die Plagioklasleistchen der Grundmasse meist umgewandelt sind, den Kaligehalt nicht unwesentlich erhöhen müssen.

	No. 1	No. 2
SiO ₂	54,36	54,25
TiO ₂ (ZrO ₂)	0,96	0,87
Al ₂ O ₃	14,71	16,09
Fe ₂ O ₃	1,89	1,87
FeO	6,11	5,79
MnO	—	0,01
MgO	7,92	6,30
CaO	2,42	2,11
Na ₂ O	1,18	0,86
K ₂ O	4,62	5,34
H ₂ O	4,05	4,76
P ₂ O ₅	0,52	0,40
SO ₃	0,38	0,24
CO ₂	0,47	1,29
C	0,05	—
Summa	99,64	100,18
Spéc. Gew.	2,7554	2,727

Begleitende Bestandmassen des Kersantits.

Zu den Mineralien der begleitenden Bestandmassen gehören gruppirt nach der Häufigkeit des Auftretens:

Feldspath, Granat, Sillimanit, Cyanit, Quarz, Biotit, Rutil, Spinell, Apatit, Korund, Staurolith, Hypersthen, Kalkspath, Magneteisen, Anatas, Titaneisenglimmer.

Diese Mineralien treten, wie schon erwähnt wurde, theils einzeln im Gestein, theils zu zwei, drei oder mehreren combinirt in gerundeten, bald mehr kugeligen, bald mehr ellipsoidischen Aggregaten auf. Sobald sich lagenweise Anordnung derselben geltend macht, sind es gewöhnlich flach linsenförmige oder auch mehr unregelmässig bruchstückartige Formen.

Direct als Einschlüsse zu bezeichnen sind Brocken derben Quarzes, wie sie auch dann und wann in den eine gleiche geologische Stellung einnehmenden grauen Porphyren des Harzes vorkommen, und Schieferbruchstücke.

Allgemeines.

Der Reichthum des Gesteins an den genannten Mineralien ist ein so grosser, dass dessen Charakter nicht unwesentlich beeinflusst wird. Man wird kaum ein Stück aufheben, das nicht mehrere der Mineralien einzeln oder combinirt zeigte und keinen Schliff des Gesteins durchsehen können, in dem man nicht häufig auf Körnchen und Splitterchen einzelner Mineralien oder Anhäufungen derselben trafe. Die Häufigkeit, in der sich die Mineralien allein finden, steht im Verhältniss zur Menge, mit der sie an der Zusammensetzung der Aggregate theilnehmen. Am augenfälligsten tritt dies am Granat hervor. Er bildet den Hauptgemengtheil vieler Bestandmassen und erscheint dementsprechend auch von allen Mineralien am häufigsten allein im Gesteine.

Wenn dieses Verhalten auch keinen Beweis liefern kann, dass in den einzeln erscheinenden Mineralien Zerbröckelungsmaterial der zusammengesetzten Bestandmassen vorliegt, so wurden doch, wie dies bei der Beschreibung der einzelnen Mineralien näher ausgeführt werden soll, Beobachtungen gemacht, die dafür sprechen, dass wenigstens ein Theil jener durch Lostrennung in die isolirte Stellung gelangt ist. Die starke Bewegung im Magma, auf welche die fluidale Anordnung der Leisten, sowie Biegungen und Zerbrechungen der Gemengtheile hinweisen, macht es ja auch von vornherein recht wahrscheinlich, dass auch die begleitenden Bestandmassen theilweiser mechanischer Zerstörung unterlagen.

Die Mineralmassen finden sich in allen Gesteinen beider Gänge, sind jedoch nicht immer in gleicher Menge vorhanden oder der Art nach gleichmässig vertheilt. Der Nackenberger Kersantit ist arm daran. Ganz besonders häufig treten sie in den Bruchstücken des Ganges in der Börneck'schen G.-W. oberhalb des 3. Teichdammes auf. In Stücken von hier halten sich bisweilen Gesteinsmasse und begleitende Mineralien das Gleichgewicht. Sie sind jedoch wesentlich gleicher Art, an Granat, Cyanit und Feldspath reich. Die Gesteine der Brüche, die leider nahezu vollständig abgebaut sind, besitzen dagegen nicht die Fülle an granatreichen Massen wie der eben erwähnte Punkt, haben aber die grössten und besten Feldspäthe, Cyanite und Apatite und zahlreiche einschlussartige Massen dioritischer Zusammensetzung geliefert.

Was die Form der einzeln auftretenden Mineralien betrifft, so kommen, abgesehen vom Spinell, der immer in winzigen Octaëderchen erscheint, nur solche vor, die sich gar nicht oder nicht mit Bestimmtheit auf krystallographische Begrenzung zurückführen lassen. Gut spaltende Mineralien, wie der Cyanit, Apatit erscheinen in Bruchstücksformen, die z. Th. durch Spaltflächen begrenzt werden. Feldspath zeigt dagegen vorherrschend gerundete Formen, nur selten eckige, die sich jedoch in keinem Fall auf regelmässige Krystallbegrenzung zurückführen liessen.

Die Grösse der einzelnen Mineralien ist eine sehr wechselnde. Der Granat tritt meist in hirsekorn- bis erbsengrossen Körnern

auf, nimmt aber auch vereinzelt den Umfang einer Haselnuss an. Feldspath, gewöhnlich nur von der Grösse einer Wallnuss, erreicht Dimensionen bis 7 Centimeter, Apatit und Cyanit solche bis 4 Centimeter. Selbst der Rutil, der fast immer nur in mikroskopischen Dimensionen beobachtet wurde, findet sich in seltenen Fällen in $\frac{1}{2}$ Centimeter grossen Körnern. Wie hervorgehoben werden muss, sind dies z. Th. Grössen, wie sie niemals an den Gemengtheilen der Aggregate beobachtet wurden. Diese selbst erreichen nur in vereinzelt Fällen Durchmesser von 1 Decimeter; gewöhnlich sind sie kleiner, wallnuss- bis haselnussgross oder noch weiter herabgehend.

Auch in Bezug auf den Verband mit dem Gestein herrscht nicht immer gleiches Verhalten. Entweder ist die Begrenzung scharf und die Contactfläche glattwandig, dann lässt sich gewöhnlich die Mineralmasse leicht durch einen Schlag trennen, oder Theile derselben greifen unregelmässig in die Gesteinsmasse ein. Für das erste Verhalten liefert der Apatit, ein Theil der Feldspäthe und zahlreiche granat- und feldspathreiche Aggregate ein gutes Beispiel, für das andere die an Sillimanit reichen Mineralanhäufungen, indem letzteres Mineral gern mit unregelmässig gerundeten Enden über die Grenzen des Gesamtkörpers etwas hervortritt. Die Wandungen der sich glatt lösenden Mineralien oder Aggregate sind mit einem feinen, schwach glänzenden Häutchen von kohlensaurem Kalk, wie man leicht durch Betupfen mit Salzsäure erkennt, überzogen. Tangentiale auf ungleiche Contraction bei der Erkaltung zurückzuführende Sprünge, wie sie sich in der Umgebung von Mineraleinschlüssen häufig finden, konnten niemals beobachtet werden. Auch Sprünge in den Aggregaten selbst gehören zu den Seltenheiten. Nur in einem Falle waren sie reichlicher vorhanden und mit gleichzeitiger Zertrümmerung und Ineinanderpressung der einzelnen Gemengtheile verbunden.

Zersetzung verwischt häufig die Grenzen zwischen Gestein und Aggregat, indem beide z. Th. der Substanz, z. Th. nur dem äusseren Ansehen nach gleiche Zersetzungsproducte liefern. Es erweckt dies bei der ersten Betrachtung den Eindruck, als

ob an den Rändern innige Durchdringung beider Massen stattgefunden habe. In Allgemeinen sind die Mineralanhäufungen widerstandsfähiger gegen Verwitterung als das Gestein selbst; man findet desshalb nicht selten Stücke, aus deren Oberfläche die begleitenden Mineralmassen als Kugeln oder Bohnen hervortreten.

Von allgemeineren Eigenschaften sind noch Umrandungen zu erwähnen, die zwar nicht an allen begleitenden Bestandmassen, aber doch an vielen und an solchen jeder Art auftreten. Es sind dies bis ungefähr 1 Centimeter breite, oft in keinem Verhältniss zur Grösse des Kerns stehende Umsäumungen von schmutzigg-violetter oder bräunlicher Farbe, deren Ton allmählich in den des Gesteins übergeht. Mikroskopische Untersuchung lehrt, dass die Masse der Säume sich nur durch häufigeres Auftreten von Glimmerblättchen und durch etwas dichteres Gefüge von der Grundmasse des Gesteins unterscheidet. Die Unterschiede sind am grössten in der Nähe des Kerns und nehmen mit der Entfernung von demselben bis zum gänzlichen Verschwinden ab. Wohl in Folge der feinkörnigeren Structur hat der Glimmer stets seine braune Farbe bewahrt und lässt daher die Umrandungen am deutlichsten in den Gesteinen mit gebleichtem Glimmer hervortreten. Nachdem man in diesen auf sie aufmerksam geworden ist, gelingt es hier und da auch in Gesteinen mit frischem Glimmer Unterschiede wahrzunehmen. Nicht zu verwechseln sind diese glimmerreichen Zonen übrigens mit den schon besprochenen Glimmerhüllen, die sich aus einzelnen, roh tangential angelagerten Glimmerblättchen zusammensetzen und ihre Lage lediglich der Adhäsion verdanken.

Die Beschreibung der begleitenden Bestandmassen soll in der Weise erfolgen, dass zuerst die Mineralien, wie sie sich einzeln im Gestein und in den Aggregaten finden und ihre Umbildungen, alsdann die Structurformen, zu welchen sie zusammentreten, betrachtet werden.

Feldspath.

Die einzeln im Gestein eingebetteten Feldspäthe besitzen, wie erwähnt, Kugel-, Bohnen- oder unregelmässig gerundete

Formen, seltener unregelmässig polyëdrische Umrandung. In keinem Falle wurde krystallographische Begrenzung beobachtet.

Die Dimensionen sind schwankende; Wallnussgrösse herrscht, es kommen jedoch auch vereinzelt grössere, zahlreich kleinere vor. Zum Theil zeigt ihre Substanz vollkommene Frische; sie sind dann durchsichtig wasserklar und von lebhaftem Glasglanz. Beginnende Zersetzung trübt sie, sie werden milchweiss, besitzen dann aber noch immer guten Glanz. Andere sind grünlich, grau, bläulich, oder gelblich und violett gefleckt, dann jedoch immer mehr oder weniger matt oder vollständig trübe. Die Umrandung umschliesst gewöhnlich nur ein Korn, durch welches die Spaltflächen gleichmässig hindurchsetzen, seltener treten zwei Individuen in Verwachsung nach dem Karlsbader oder Bavenoër Gesetz zusammen. Schon mit unbewaffnetem Auge erkennt man auf der einen Spaltfläche, seltener auf beiden eine parallel der Kante $oP : \infty P \infty$ laufende, sehr feine Streifung in Folge von Zwillingslamellirung nach dem Albit- resp. Albit- und Periklingesetz. Dieselbe ist nicht immer gleichmässig über die ganze Fläche ausgedehnt, sondern setzt häufig aus. Auch in Bezug auf Zahl und Breite der Lamellen herrscht keine Uebereinstimmung, wenn auch äusserste Feinheit derselben in dicht gedrängter Anordnung die Regel bildet. Nach den optischen Bestimmungen, welche an einer grossen Zahl von Spaltblättchen und Schlifren nach P und M vorgenommen wurden und unter Berücksichtigung des specifischen Gewichts 2,665—2,675 gehören die Feldspäthe vorwiegend der Oligoklas- und Andesinreihe an und nur wenige sind zum Labrador zu stellen.

Neben Feldspäthen mit ebenen und glatten Spaltflächen kommen solche vor, die in Bezug auf die Ausbildung der letzteren abnorme Erscheinungen zeigen. Dahin gehören Krümmungen und Knickungen derselben. Die Krümmung ist stets gering. Die Knickungen gehen entweder von Linien aus, die mit den Spaltrichtungen zusammenfallen oder verlaufen unabhängig von diesen, derartig dass die Gesamtfläche aus mehreren unregelmässig zusammenstossenden und etwas abweichend einspiegelnden Feldern besteht. Nur selten wird die Bruchlinie durch eine Spalte markirt,

die mit Quarz als Ausheilungsmasse erfüllt ist. Neben solchen Abweichungen im Grossen zeigen die Spaltflächen bisweilen bis ins Kleinste gehende Biegungen und Unebenheiten, die denselben bald ein feimuschliges, bald mehr fasriges Gefüge ertheilen, ohne dass jedoch der Verlauf der Lamellirung dadurch gestört würde. Solche Unregelmässigkeiten können sich derartig steigern, dass die Spaltbarkeit nahezu verdeckt wird.

Die Messung der Spaltwinkel ergab das überraschende Resultat, dass der Werth derselben bis auf 80° herabsinken kann, eine Erscheinung, die anfänglich Zweifel erwecken musste, ob man es überhaupt mit Spaltflächen nach oP und $\infty P\infty$ oder nicht vielmehr mit solchen nach oP und dem selten als Spaltfläche auftretenden Hemi-doma $P\infty$ zu thun habe. Die optische Untersuchung konnte jedoch in den meisten Fällen nachweisen, dass thatsächlich Spaltbarkeit nach den ersten Richtungen vorliegt. Berücksichtigt man die oben angeführten Deformationen der Spaltflächen, so verschwindet auch das Auffallende der Erscheinung, da man wohl mit Sicherheit annehmen kann, dass sie lediglich als eine Folge jener zu betrachten ist.

Einzelne Feldspäthe, welche nur eine deutliche Spaltfläche besitzen, während die andere aus gleich zu erwähnenden Gründen nicht hervortritt, lassen eine vom Gewöhnlichen abweichende, eigenthümliche Lamellirung erkennen. Ein nach der Spaltfläche angefertigter Dünnschliff zerfällt nämlich in $\frac{1}{2}$ —1 Millimeter breite, schwach gebogene und unscharf begrenzte Streifen (Taf. II, Fig. 13), die sich sowohl durch abweichenden Verlauf sehr feiner Spaltrisse wie auch bei gekreuzten Nicols durch verschiedene Intensität der Helligkeit von einander abheben. Die kurzen Risse, welche wohl der Spaltbarkeit nach der zweiten Spaltfläche entsprechen, stossen unter annähernd 90° zusammen, während die Richtung der Lamellirung in der Diagonale der beiden Systeme von Spaltrissen verläuft. Die Auslöschung ist keine gleichnässige, sondern geht undulös über die Breite der Lamellen hin. Im Zusammenhang damit steht es, dass sich das Axenbild — in zwei Fällen eine pos. Bisectrix, in einem Falle ein Balken —, wenn man das Präparat senkrecht zur Richtung der Lamellen ver-

schiebt, beim Uebergang aus einem Streifen in den anderen nicht plötzlich, sondern ganz allmählich aus der anfänglichen in eine dazu senkrechte Stellung umlegt. Die Lage der Elasticitätsaxen ändert sich also an jedem Punkte. Da eine derartige Lamellirung an drei der untersuchten Feldspäthe von sehr verschiedenem spec. Gewicht, 2,672, 2,65 und 2,643 beobachtet wurde, scheint sie unabhängig von der Art des Feldspaths zu sein. Auch diesen Feldspäthen fehlt Krystallform, es liess sich daher nicht mit Sicherheit feststellen, welchem Zwillingsgesetze die Lamellirung entspricht. Zudem zeigt sich in Schlifften aus der Verticalzone zu der Spaltfläche zwar Zwillingsstreifung parallel zur Kante jener Fläche, von einer gestörten Lamellirung ist jedoch nichts zu erkennen.

Diese Biegung der Lamellen wie auch die früher erwähnten Deformationen der Spaltflächen können ihre Ursache nur in der Einwirkung mechanischer Kräfte haben. Interessant ist es daher, dass sich in einem dieser soeben angeführten Feldspäthe Einschlüsse zierlicher Nadelchen von Sillimanit finden, eines Minerals, das als Einlagerung in Feldspath bisher nur aus dem krystallinen Schiefergebirge ¹⁾ und im Feldspath von Gesteinen (Granit des St. Gotthard) bekannt ist, welche starke dynamometamorphe Veränderungen erlitten haben, und als Hinweis auf diese Vorgänge Erscheinungen mechanischer Deformation der Gemengtheile erkennen lassen. Hinsichtlich der Anordnung der Nadelchen macht sich eine Beziehung zur Lamellirung in sofern geltend, als sie alle senkrecht zu derselben gestellt sind. Jedoch auch in einzelnen der anderen Feldspäthe, welche diese eigenthümliche, gebogene Lamellirung nicht besitzen, kommt Sillimanit vor und zwar nicht nur in mikroskopischen Dimensionen, sondern in Kryställchen, die bis 1 Centimeter Länge und 1½ Millimeter Breite erreichen und lebhaften diamantartigen Glanz besitzen. Sie werden in der Verticalzone nur vom Prisma begrenzt. Da sie den Feldspath ganz durchsetzen und von der Contactfläche des Gesteins abgeschnitten werden, lassen sie Terminalflächen nicht erkennen.

¹⁾ FR. BECKE, Die Gneissformation des niederösterreichischen Waldviertels, Tschermak's Min. u. petrogr. M. 1881, S. 211.

Eine grosse Zahl von Feldspäthen zeigt unabhängig von der polysynthetischen Lamellirung die Erscheinung der fleckigen Polarisation, ganz in der Weise, wie sie von ROSENBUSCH¹⁾ abgebildet und als Durchdringung von Orthoklas und Plagioklas gedeutet worden ist. Wie dort, zerfällt auch hier die Substanz des Feldspaths in zwei etwas abweichend auslöschende Partien, die sich in Form von Flecken oder Felderchen mit z. Th. verschwommenen, z. Th. aber recht scharfen Grenzen an einander reihen. Besitzt der Feldspath ausserdem Lamellirung mit geringen, dem Oligoklas oder Andesin zukommenden Auslöschungsschiefen, dann löscht wohl der eine Theil der Felderchen mit dem einen Lamellenzuge, der zweite mit dem anderen zu gleicher Zeit aus, was den Eindruck hervorruft, als ob jede Lamelle unregelmässige Partien von der Orientirung der benachbarten eingelagert enthielte. Die Erscheinung tritt immer nur an klaren, unzersetzten Stellen hervor, ist aber gewöhnlich deutlicher entwickelt an Feldspäthen, welche reich an Zersetzungsproducten sind, als an vollständig oder nahezu frischen.

Neben den bisher besprochenen Feldspäthen kommen ganz vereinzelt Formen vor, die in Bezug auf ihren Bau und begleitende Erscheinungen eine ganz ungewöhnliche Ausbildung besitzen. Es sind dies Feldspäthe bis 5 Centimeter Grösse, die sich aus einer grossen Zahl nahezu parallel geordneter Einzelindividuen aufbauen (Taf. II, Fig. 10). Die Begrenzung des Gesamtindividuum ist im Grossen zwar gerundet, verläuft aber im Einzelnen treppen- oder zinnenartig, indem die Einzelindividuen unregelmässig hervorspringen; die Form der letzteren erinnert trotz abgerundeter Ecken häufig an langgezogene hexagonale Umgrenzung. Die Zusammensetzung aus einzelnen Theilen giebt sich im Handstück dadurch zu erkennen, dass die Spaltflächen in zahlreiche glänzende, durch eine trübe Zwischenmasse getrennte Felderchen zerfallen, welche alle etwas abweichend von einander ein spiegeln. Auf der einen Spaltfläche, der Basis, zeigt sich eine sehr

¹⁾ ROSENBUSCH, Mikroskopische Physiographie d. petrogr. wichtigen Mineralien. Taf. 24, Fig. 3.

feine Lamellirung nach dem Albitgesetz, die anscheinend unabhängig von der Feldertheilung die ganze Fläche gleichmässig durchsetzt. Dass dies in Wirklichkeit nicht der Fall ist, erkennt man sofort im Schliff. Jedes der Felderchen besitzt danach eine von den anderen völlig unabhängige Lamellirung, unabhängig nicht nur von den in der Richtung der Lamellirung benachbarten Feldern, sondern abweichend von sämmtlichen der oberen und unteren Reihe, so dass Zertrümmerung eines ursprünglich einheitlichen Krystalls in einzelne Theile unter seitlicher Verschiebung dieser ausgeschlossen erscheint. Ein Schliff nach der zweiten Spaltfläche zeigt bis auf das Fehlen der Zwillingslamellirung dasselbe Bild. Dem specifischen Gewicht und den Auslöschungsschiefen nach gehören diese Feldspäthe zum Andesin. — Stellenweise ist die Spaltfläche nach oP von in der Bleichung begriffenen Glimmerflatschen, die aus einzelnen unregelmässig zerlappten oder hexagonal begrenzten Blättchen bestehen, überzogen. Sowohl der Feldspath wie der Glimmer wird nach allen Richtungen von bis 1 Centimeter langen, etwa 1 Millimeter breiten Apatitkryställchen durchspickt. — Von interessanter Ausbildung ist die trübe Zwischenmasse (Taf. II, Fig. 12). Nur schmal oder ganz verschwindend da, wo die Einzelindividuen mit geraden Seiten zusammentreffen, erweitert sie sich an Stellen, an denen mehrere derselben sich mit den abgerundeten Ecken gegenüber liegen, den Eindruck erweckend, als ob die Abrundung erst den Raum für ihre Bildung geliefert habe. Diese besteht überwiegend aus Chlorit, dessen Theilchen entweder zu parallel-faserigen oder büscheligen und sphärolithischen Aggregaten geordnet sind. Von den Rändern der Feldspathkryställchen ausgehend setzen nun zahlreiche winzige, aber recht scharf umrandete Leistchen oder mehr rechteckuläre Täfelchen unregelmässig vorspringend in die Chloritmasse hinein. Bald sind sie nach dem Feldspath orientirt und löschen mit ihm zu gleicher Zeit aus; bald treten sie unabhängig von demselben zu Büscheln zusammen, die mehr oder weniger gebogen gegen den Chlorit hin divergiren. Hat es an Raum oder Stoff zu derartigen oft sehr zierlichen Bildungen gefehlt, dann wird der Feldspath nur von einem schmalen Saum derselben mit

treppenförmig gegen den Chlorit hin absetzenden Grenzen umrandet. In anderen Fällen ist beinahe der ganze Raum zwischen den Feldspäthen, indem sich Leistchen an Leistchen reiht und die von gegenüberliegenden Punkten vordringenden Kryställchen sich vereinigen, mit den Neubildungen erfüllt. Selten tauchen Leistchen oder Gruppen solcher losgelöst vom Feldspath im Chlorit auf. Da bei der Winzigkeit der Kryställchen Isolirung unmöglich war, ist es schwer, die Natur derselben mit absoluter Sicherheit zu bestimmen; optisches Verhalten und Uebereinstimmung mit den Feldspäthen, an welche ihre Bildung geknüpft ist, in Bezug auf Angreifbarkeit durch Säuren machen es jedoch sehr wahrscheinlich, dass Neubildungen von Feldspath vorliegen.

In Bezug auf ihre Entstehung möchte ich nur auf die Aehnlichkeit derselben mit den von DÖLTER und HUSSAK¹⁾ durch Einschmelzen von Labrador in Augitit von Waltsch erhaltenen Schmelzproducten, ferner auf die randlichen Auflösungen grösserer Plagioklase in winzige Leistchen hinweisen, welche BLEIBTRET²⁾ an Feldspatheinschlüssen im Basalt und HUSSAK³⁾ an Andesitlapilli des Asama Yama beobachtet und als Folge der Einwirkung des schmelzflüssigen Magmas gedeutet haben.

Die Erscheinung ist übrigens nicht auf die selteneren, aus Einzelindividuen aufgebauten Feldspäthe beschränkt, sondern zeigt sich in mehr oder weniger deutlicher Weise häufig auch an den übrigen Feldspäthen, nur dass hier die Neubildungen mitten in der Feldspathsubstanz liegende blasenartige Hohlräume erfüllen. Sie tritt ferner sehr schön in den später zu besprechenden, vorherrschend aus Quarz und Plagioklas zusammengesetzten begleitenden Bestandmassen auf, ist also ziemlich allgemein am Feldspath der begleitenden Bestandmassen entwickelt.

Sämmtliche bisher besprochenen Feldspäthe stehen in keinem directen Zusammenhang mit den granat- und sillimanitreichen Aggregaten, d. h. sie nehmen nicht an der Zusammensetzung der-

¹⁾ Neues Jahrbuch f. Mineralogie, Geolog. u. Paläont. 1884, I, S. 42.

²⁾ Zeitschr. d. Deutsch. geol. Ges. 1883, S. 497.

³⁾ a. a. O. S. 4.

selben Theil. Wenn sie trotzdem von den Feldspatheinsprenglingen des Kersantits getrennt und zu den begleitenden Bestandmassen gestellt wurden, so rechtfertigt sich dies einmal durch die vielfach abweichenden Eigenschaften, welche sie jenen gegenüber zeigen, dann durch Verbindung mit Mineralien, wie Sillimanit und Rutil, die sich constant in den begleitenden Bestandmassen finden. Es liegt mir ausserdem ein Fundstück von 7 Centimeter Grösse vor, welches zur einen Hälfte nur aus Plagioklas, zur andern aus einer Anhäufung jener seltenen Mineralien besteht, in einem Zusammenhange, der zufälliges Zusammentreffen ausschliesst. Von Einschlüssen im Feldspath wurde Sillimanit schon erwähnt. Rutil ist eben so selten und wurde nur in zwei der Feldspäthe in mehreren bis 2 Millimeter grossen Kryställchen von der gewöhnlichen Form $\infty P \infty$, ∞P und P , etwas verzerrt, beobachtet. Auch Glimmer kommt in Verwachsung mit Feldspath dann und wann vor, indem er in derselben Weise, wie bei den aus Einzelindividuen sich aufbauenden Feldspäthen erwähnt wurde, einzelne Spaltflächen ganz oder nur theilweise überzieht. Er ist immer mehr oder weniger in Ausbleichung begriffen und zeigt die Neubildung der bei der Beschreibung des Gesteins besprochenen Mikrolithe in sehr schöner Weise.

Der Feldspath der zusammengesetzten begleitenden Bestandmassen soll in Zusammenhang mit diesen selbst Besprechung finden.

Quarz.

In Verbindung mit den vorstehend besprochenen Feldspäthen tritt körniger Quarz auf, und zwar so häufig, dass Feldspathfundstücke ohne Quarz in der Minderzahl sind. Gewöhnlich ist er auf die Randtheile des Feldspaths beschränkt. Bald erscheint er dann nur stellenweise in einzelnen Körnern, bald bildet er in zusammenhängender Masse, unregelmässig und ungleich weit in die Feldspathsubstanz vorspringend, auf eine grössere Erstreckung den Abschluss gegen das Gestein hin. Einzelne Feldspäthe werden von ihm vollständig umhüllt, in andern nimmt er so überhand, dass Feldspath nur noch einen kleinen Bruchtheil der ganzen

Fläche füllt und führt dadurch zu den vollständig feldspathfreien Quarzmassen hinüber. Nur selten einmal löst sich ein Quarzkorn von der Gesamtmasse los und erscheint isolirt in der Feldspathsubstanz. Eine besondere Aggregationsform, ebenfalls nur an einem Stück bemerkt, ist folgende: Quarz tritt am Rande zurück, erscheint aber in zahlreichen bis 2 Millimeter grossen gerundeten Körnchen in der Feldspathsubstanz. Je 4 oder 5 der Körnchen schliessen sich zu einem Ring zusammen, der ein winziges Glimmerblättchen umfasst, und sämtliche Körnchen sind von einer schon makroskopisch erkennbaren, dunkelgrünen Rinde von Chlorit umgeben, auch dann wenn der Glimmer fehlt. Die feldspathfreien Quarzmassen besitzen wie die Feldspäthe gerundete oder unregelmässig polyëdrische Formen mit abgeglätteten Wandungen. Ist ein derartiges polyëdrisch umrandetes Stück günstig von der Bruchfläche getroffen, dann ergeben sich bisweilen regelmässige quadratische oder rechteckige Schnitte, die auf den ersten Blick für Pseudomorphosen gehalten werden können. Die Frische des Feldspaths, sowie die Structur der Quarzmasse, die Art und Anordnung der Einschlüsse weisen jedoch eine derartige Annahme zurück. Man hat es wohl zweifellos mit primärem Quarz und mit ursprünglicher Verwachsung von Quarz und Feldspath zu thun.

Wie bei den Sammelindividuen der Feldspäthe die einzelnen Kryställchen durch eine an Neubildungen reiche Zwischenmasse umzogen werden, so zeigen auch die in Verbindung mit Feldspath auftretenden Quarzmassen, besonders schön aber einzelne feldspathfreie Aggregate, zwischen den einzelnen Körnchen eigenthümliche Bildungen, die gewissermaassen den Kitt ausmachen und sich in Bezug auf Raumerfüllung ganz so verhalten, wie dies bei jenen Feldspäthen beschrieben wurde. Wiederum bildet Chlorit die Hauptmasse, tritt auch wohl allein auf. In dem Chlorit liegen nun, meist dicht gedrängt, winzige (0,02 Millimeter) farblose Körperchen von runder Form und einheitlichem Bau. Licht- und Doppelbrechung derselben, Angreifbarkeit durch Säuren lassen auf Quarz schliessen. Dafür spricht auch der Umstand, dass sich die Quarzkörner, die immer gerundete, nie eckige Conturen besitzen, an den Rändern stellenweise in solche Körperchen auflösen. Unter deren Zahl

finden sich dann einzelne, die erst in der Bildung begriffen waren, erkennbar daran, dass sie auf der einen Seite scharf umrandet sind, während sich auf der anderen die Conturen allmählich in der Quarzsubstanz verlieren. Beide verhalten sich in dem Falle optisch wie nur eine Masse.

Auch diese Erscheinung steht nicht vereinzelt da, man begegnet ihr nochmals in den quarz- und feldspathreichen dioritischen Aggregaten der begleitenden Bestandmassen, nur dass dort winzige Sphärolithe von optisch positivem Charakter der Doppelbrechung an die Stelle der hier einheitlichen Körperchen treten.

Granat.

Die Form, Grösse und Verbreitung desselben wurde schon früher besprochen.

Ueber die Zugehörigkeit zu einer der Varietäten des Granats lässt sich, da eine Analyse nicht vorliegt, keine sichere Entscheidung treffen. Er besitzt hohes specifisches Gewicht (4, 1), schmilzt vor dem Löthrohr zu einem schwärzlichen, schwach magnetischen Glase, und winzige Mengen desselben genügen, um einer Schmelze von Soda und Salpeter die für Mangan charakteristische blaugrüne Färbung zu ertheilen. Unter gleichen Bedingungen wiederholte Versuche mit Spessartin von Aschaffenburg ergaben keine intensivere Färbung, er scheint daher durch hohen Mangangehalt ausgezeichnet zu sein. Das im Stück kolombiurothe Mineral wird im Schliff schwachrosa bis nahezu farblos durchsichtig. Selten und nur wenn der Granat mikropegmatitisch mit Quarz verwachsen ist, zeigt er im Schliff lachsrothe Farben, darauf hinweisend, dass er nicht immer nur einer Varietät angehört.

Die Granaten desselben Aggregates pflegen gleiche Grösse zu besitzen, doch ist dieselbe an und für sich ebenso schwankend wie bei den einzeln im Gestein eingebetteten. Es wurden faustgrosse Stücke gesammelt, in denen alle Individuen Erbsengrösse besitzen, andere, in welchen sie zu einer Kleinheit herabsinken, dass das einzelne Korn nicht mehr mit blossen Auge zu erkennen ist, und

der Reichthum an dem Mineral nur durch einen rothen Farbenton der Gesamtmasse angedeutet wird.

In Bezug auf die Form macht sich scheinbar zwischen dem Mineral des Gesteins und dem der Aggregate ein Unterschied bemerkbar, indem erstere meist Körnerform, letztere häufig krystallographische Begrenzung durch 202 oder ∞ O wahrnehmen lassen. Dies rührt zum Theil daher, dass die Granaten des Gesteins immer von einer Umwandlungszone umsäumt werden, welche die ursprüngliche Contur meist nicht mehr hervortreten lässt. Unter den gesammelten Granatpseudomorphosen fanden sich jedoch auch einige mit deutlicher Krystallumgrenzung.

In Verwachsung mit Granat tritt, schon mit unbewaffnetem Auge sichtbar, Quarz in gerundeten von Chlorit umsäumten Körnchen und vereinzelt Glimmer auf. Auch Cyanit und gelegentlich Pyrit kommt in Grössen vor, die schon im Stück Erkennung ermöglichen. In einem Fall wurden in einem grössern Granatkorn mehrere 1 Millimeter grosse Granatkrystalle in scharfer Rhombendodekaëderform beobachtet. Die Menge der mikroskopischen Einschlüsse (Quarz, Titan- oder Magneteisen, Rutil in Körnern und prismatischen Kryställchen, Cyanit, Sillimanit und mehrere nicht mit Sicherheit erkannte Mineralien) ist häufig eine so grosse, dass sie einen nahezu gleichen Raum wie die Granatsubstanz selbst einnehmen. Seltener treten sie zurück oder werden gänzlich vermisst. Im Allgemeinen gilt die Regel, dass sich alle Granaten eines Aggregates in Bezug auf Reichthum an Einschlüssen oder Fehlen derselben gleich verhalten, doch wurden auch Fälle beobachtet, in denen dicht nebeneinander liegende Körner die extremsten Abweichungen zeigen. Die Anordnung der Einschlüsse ist mit wenigen Ausnahmen eine centrale, derartig, dass eine vollständig einschlussfreie, schmale Zone einen einschlussreichen Kern umhüllt (Taf. III, Fig. 5). Zu den Ausnahmen gehören Granaten, die unter Zurücktreten der gewöhnlichen Einschlüsse vom Rande aus von einer grossen Zahl farbloser äusserst dünner, haarförmiger Mikrolithe durchzogen werden, welche nach äusserer Erscheinung dem Sillimanit angehören können. In anderen sind sämmtliche Einschlüsse gestreckt und durchziehen parallel geordnet in Windungen den Krystall, den Eindruck hervorrufend,

als ob der Granat starken Pressungen unterworfen gewesen sei. Auch die Form der Granaten selbst, namentlich in Aggregaten mit lagenweisem Bau, unterstützt bisweilen diesen Eindruck (Taf. III, Fig. 6). Zwischen den Granaten des Gesteins und denen der Aggregate macht sich weder in Bezug auf Art der Einschlüsse, noch auf Anordnung derselben ein Unterschied geltend.

Durch ihre ganze Ausdehnung frische Granaten finden sich nur in den zusammengesetzten begleitenden Bestandmassen. Im Gestein sind sie immer mehr oder weniger verändert, derartig, dass ein noch frischer Kern von einer dunkelgrünen bis schwarzen Rinde umhüllt wird. In den zersetzten Gesteinen der Brüche am Zimmerberge ist meist auch der Kern durch eine hellgrüne Masse ersetzt, die sich durch ihren hellern Farbenton recht deutlich von der äussern dunklen Zone abhebt, wenn nicht durch weitergehende Zersetzung die Unterschiede ausgeglichen sind.

Der dunkle Ring, von dem Taf. III, Fig. 5 ein Bild giebt, besteht aus stark lichtbrechenden, kurzsäulenförmigen, quergegliederten Krystalloiden, welche je nach Schnitt und Lage zum Hauptschnitt des unteren Nicols einen grünen, grün-gelben oder gelb-braunen, meist recht intensiven Pleochroismus wahrnehmen lassen. Die Auslöschung ist gerade und diejenigen Schnitte, welche deutliche Spaltbarkeit zeigen, lassen Interferenzbilder erkennen. Die Axenebene liegt parallel der Spaltbarkeit, der Charakter der Doppelbrechung ist negativ. Das sind Eigenschaften, die nur dem Hypersthen zukommen. Die Bildung desselben hat von der Peripherie aus begonnen und sich unter divergentstrahliger Anordnung der Leistchen nach dem Innern fortgesetzt. Je weiter ab vom Rande, um so häufiger wird die Theilung und um so grösser werden die Kryställchen. Zwischen dem Geäst, welches dieselben bilden, liegen, abgesehen von noch unzersetzter Granatsubstanz, Leistchen und unregelmässige Partien eines farblosen Minerals, das ich nach dem optischen Verhalten für Plagioklas und zwar nach der bedeutenden Auslöschung für einen sehr basischen halten möchte. In anderen, selteneren Fällen tritt zum Hypersthen, entweder mit ihm die verästelten Gruppierungen bildend oder in einer mehr innern Zone neben ihm erscheinend, noch Magneteisen in

Octaëdern oder Zwillingen nach der Octaëderfläche. Die innere hellgrüne Zone besteht aus Chlorit in sehr fein- oder verworrenfasrigen Aggregaten, die fast keine Wirkung auf polarisirtes Licht zeigen. Centrale Theile der Chloritmasse werden häufig von Talkfasern, welche bisweilen rosettenartig gruppiert sind, durchsetzt. Beide Zonen sind auf gänzlich verschiedenen Ursprung zurückzuführen; die äussere war schon vorhanden, ehe sich das Gestein verfestigte und kann nur als Product der Einwirkung des Magmas angesehen werden, die innere ist dagegen lediglich Folge der Verwitterung. Der Beweis dafür wurde darin gefunden, dass Granat mit der äussern Zone in Feldspath-Einsprenglinge des Kersantits eingeschlossen werden konnte, und dass sich einzelne Ausschnitte der Zone, losgerissen vom Kern, und selbst einzelne Hypersthenleistchen verstreut in der Grundmasse finden. Zudem ist Hypersthen kein Mineral, dessen Entstehung unter Bedingungen vor sich gegangen sein kann, wie sie der Process der Verwitterung erfordert. Bedingung zur Bildung solcher Zonen war die directe Berührung mit dem Gesteinsmagma. Man vermisst sie daher im Allgemeinen am Granat der zusammengesetzten Bestandmassen. Nur wenn er an der Grenze derselben liegt, findet sich an der Berührungsfläche mit dem Gestein ebenfalls Hypersthenbildung, während der übrige Theil unverändert ist oder von einer Spinellzone umsäumt wird (siehe Spinell). Die Schmelzversuche, welche DÖLTER und HUSSAK¹⁾ mit Granat gemacht haben, lieferten als Product der Umschmelzung lange quergegliederte augitähnliche Nadeln und z. Th. grünen, z. Th. leberbraunen Spinell. Nach DESCLOISEAUX²⁾ ergiebt geschmolzener Granat Augit und Anorthit. Das sind z. Th. dieselben Mineralien, wie in unsern Umwandlungszonen.

Cyanit und Sillimanit.

Die eingehende, mit meinen Beobachtungen vollkommen übereinstimmende Beschreibung, welche LOSSEN diesen Mineralien in der schon mehrfach citirten Abhandlung gewidmet hat³⁾, macht

¹⁾ a. a. O. S. 39.

²⁾ Manuel de minéralogie 1862, S. 277 u. 543.

³⁾ a. a. O. S. 34.

es überflüssig, ausführlich auf dieselben zurückzukommen. Nur Einzelnes mag hier der Uebersicht wegen wiederholt, Einiges nachgetragen werden.

Die einzeln im Gestein eingebetteten Cyanite, dünntafelartig mit abgerundeten Enden, lassen wegen der vollkommenen Spaltbarkeit nach der Fläche M, die auch herrschend in der Krystallbegrenzung auftritt, im Zweifel, ob Fragmente oder deformirte Krystalle vorliegen. Diejenigen der zusammengesetzten Bestandmassen besitzen dagegen stets Krystallform mit häufig recht scharfen Endflächen. Ein auffallender Unterschied macht sich in der Grösse beider Vorkommnisse geltend, indem unter ersteren Tafeln bis 3 Centimeter Länge beobachtet wurden, während letztere gewöhnlich über wenige Millimeter nicht hinausgehen. Trotz seiner grossen Widerstandsfähigkeit zeigt der Cyanit bisweilen Umwandlungsercheinungen. Man findet diese Mineralien nämlich, sowohl die einzeln im Gestein eingebetteten wie die der zusammengesetzten Aggregate, zuweilen von einer mehr oder weniger breiten Zone einer hellgrünlichen, weichen und äusserst feinfasrigen Masse umgeben, von der Licht- und Doppelbrechung sowie dem optischen Charakter des Kaliglimmers, aber kleinerem Axenwinkel, als diesem gewöhnlich zukommt. Da auch mikrochemische Reactionen auf einen hohen Kaligehalt hinweisen, liegt wohl dennoch ein dem Damourit verwandtes Glimmeraggregat vor. Dahin möchte ich auch, ihres optischen wie chemischen Verhaltens wegen, apfelgrüne und durch Seidenglanz an Bronzit erinnernde Massen stellen, die sich in bis $1\frac{1}{2}$ Centimeter langen, breiten Leisten recht häufig in dem Gestein der Brüche am Zimmerberge vorfinden. Sie sind oft wie die Cyanittafeln wellig gebogen, haben aber — die Richtigkeit der Annahme ihrer Entstehung aus Cyanit vorausgesetzt — die für diesen so charakteristische Quergliederung eingebüsst.

Der Sillimanit bildet im Gestein wie in den zusammengesetzten Bestandmassen büschlige bis breitfächerförmige oder parallelfaserige (Taf. III, Fig. 6 u. Taf. IV, Fig. 6), seltener verworrenfaserige Aggregate, deren einzelne Nadelchen von äusserster Feinheit bis zu Quer-Dimensionen anwachsen können, welche das Studium derselben im Dünnschliff recht wohl gestatten. Durch den lebhaften

Seidenglanz solcher Massen und die in Folge der fein krystallinen Beschaffenheit weisse Farbe, bisweilen mit einem röthlichen oder bläulichen Ton, macht er sich schon im Stück leicht bemerkbar. Ausser in solchen faserigen Aggregaten erscheint er im Orthoklas der zusammengesetzten Bestandmassen auch in winzigen kurzprismatischen Einzelkryställchen, welche jenes Mineral oft in grosser Zahl durchspicken. Deutliche Endflächen wurden weder an diesen noch an den Kryställchen der Aggregate beobachtet. Die Substanz des Sillimanits ist vollkommen frei von Interpositionen; die filzigen Massen umschliessen jedoch gewöhnlich den Nadeln parallel gelagerte Rutilkryställchen, riemenförmig langgezogene Blättchen von braunem Glimmer und Granat. Innige Durchwachsung mit Quarz zu Faserkiesel, eine in den krystallinen Schieferen so häufige Erscheinung, kommt hier nicht vor.

Unter den Querschnitten, welche gegenüber der lebhaften Doppelbrechung der Längsschnitte sehr niedere Polarisationsfarben zeigen, herrschen nahezu quadratische Formen (Taf. II, Fig. 9), entsprechend der Begrenzung durch das Prisma $\infty P \frac{3}{2}$ mit einem vorderen Winkel von 91° , ganz in Uebereinstimmung mit den Beobachtungen, welche KALKOWSKY ¹⁾ am Sillimanit der Gneissformation des Eulengebirges gemacht hat. Ist ein fächerförmiges Aggregat der Sillimanitnadelchen vom Schliff senkrecht zu den mittleren Individuen getroffen, so erscheinen derartige Querschnitte in der Mitte, während nach den Seiten hin immer spitzer rhombische und zuletzt schilfförmig langgezogene Formen sich anschliessen. Die Begrenzungslinien der Querschnitte sind nicht immer scharfe, sondern in Folge des Aufbaues grösserer Individuen aus parallel gestellten kleineren Kryställchen, deren Kanten aus der Gesamttform hervorspringen, ausgezackt oder gezahnt. Längsschnitte solcher Sammelindividuen sind daher nur stellenweis, gewöhnlich in centralen Theilen, einheitlich klar, während sich an den Rändern je nach der Neigung des Schnitts gegen die Prismenfläche und Vertikalaxe in mehr oder weniger breiter Zone eine feine Riefung bemerkbar macht.

¹⁾ Die Gneissformation d. Eulengebirges S. 5 ff., Taf. I.

Die Beobachtung LOSSEN's¹⁾ über Hin- und Herbiegungen der filzigen Massen wie der einzelnen Nadelchen, ohne dass sich die Krümmung auf Knicke an der Quergliederung beziehen liesse, kann ich nur bestätigen. Namentlich wenn abweichend gerichtete parallelfaserige Aggregate oder Sillimanitbüschel mit ihren Kopfenden zusammenstossen, sind Aufbiegungen und Ablenkungen der Nadeln unter gleichmässiger oft bis zum Kreise vollendeter Krümmung recht gewöhnlich.

Die ebenfalls schon von LOSSEN besprochene²⁾ Erscheinung, dass unregelmässig begrenzte Krystalltheile des Cyanits von fasrigem Sillimanit unter Parallelismus der Vertikalaxen beider Mineralien eingefasst werden, wurde zwar ebenfalls häufiger beobachtet, doch liess sich keine sichere Entscheidung treffen, ob primäre Krystallisation oder Paramorphose von Sillimanit nach Cyanit vorliegt. Für Paramorphose sprechen die gleiche Orientirung, der allmähliche Uebergang zum Sillimanit und der Umstand, dass der Cyanit in den zusammengesetzten Bestandmassen sonst immer nur in Krystallen mit häufig abgerundeten, häufig aber auch sehr geradverlaufenden Endflächen auftritt; anderseits konnte jedoch kein Fall beobachtet werden, in welchem die Sillimanitnadelchen das Cyanitkorn zu einem Krystall ergänzen, wie dies an den Pseudomorphosen von Kaliglimmer nach Cyanit häufiger vorkommt. In allen den Fällen, wo Zusammenkrystallisirung beider Mineralien beobachtet wurde, setzt nämlich der Sillimanit bis zur Contactfläche des Gesteins fort.

Biotit.

Schon bei der Beschreibung des Gesteins wurde erwähnt, dass der Glimmer der begleitenden Bestandmassen zum Biotit, der des Gesteins zum Anomit gehört. Darüber hinaus macht sich kein Unterschied bemerkbar. Er bildet gewöhnlich bis mehrere Millimeter grosse Krystalle, seltener unregelmässig striemige Lappen oder gerundete Schüppchen. An Einschlüssen beherbergt er Apatitnadeln und in einigen einschlussartigen Massen dioritischen Cha-

¹⁾ a. a. O. S. 36.

²⁾ a. a. O. S. 35.

racters zahlreiche Zirkonkryställchen, welche von den schon wiederholt beschriebenen, breiten pleochroitischen Höfen umsäumt werden, von tiefschwarzer Farbe, sobald das Maximum der Absorption im Glimmer eintritt, hell oder völlig verschwindend in der dazu senkrechten Stellung. Rutilnadelchen erscheinen immer nur in schon veränderter Glimmersubstanz und sind daher wohl stets secundäre, auf den Titangehalt des Glimmers zurückzuführende Gäste.

Die Umwandlungserscheinungen sind, abgesehen von den weiter unten beschriebenen, als Contactwirkung gedeuteten Umbildungen, die gleichen wie am Glimmer des Gesteins: vollständige oder parallel der Spaltfläche lagenweise Bleichung der Glimmersubstanz unter Abscheidung zierlicher, zu Büscheln gruppirter Mikrolithe.

Rutil und Zirkon.

Rutil ist im Gestein besonders aber in den begleitenden Bestandmassen recht häufiger Gemengtheil. Trotz seiner dunklen, nahezu schwarzen Farbe fällt er doch selbst in winzigen Körnchen durch seinen diamantartigen Metallglanz leicht in's Auge. Im Gestein hat er dick stabförmige, entfernt an prismatische Begrenzung erinnernde oder Körnerform in Grössen bis $\frac{1}{2}$ Centimeter; in den einschlussartigen Aggregaten tritt er ebenso häufig in Krystallform (∞P , $\infty P \infty$, P oder $P \infty$) von gewöhnlich kurz prismatischem Habitus, wie in Körnern auf. Schlanke Nadelformen kommen in der Regel nur den secundären Rutilbildungen zu, welche in feinem Netzwerk in den Umbildungszonen des Glimmers erscheinen. Knieförmige Zwillinge nach $P \infty$ sind recht gewöhnlich, seltener eingelagerte Lamellen in Zwillingstellung nach dieser Fläche. Je nach der Dicke wird der Rutil mit tiefrothbrauner bis gelber Farbe, seltener violett durchsichtig. Diese auch in den dünnsten Individuen hervortretende Färbung, der gleichmässige Ton der Polarisationsfarben, Umbildung in Titanomorphit und Zwillingbildungen lassen ihn recht gut von dem viel spärlicher vorhandenen, stets farblosen und im polarisirten Licht mehr Farbenschiller zeigenden Zirkon unterscheiden.

Spinell.

An der Grenze vieler einzeln im Gestein eingebetteten Sillimanitbüschel oder Cyanitfragmente, ferner in der Umrandung von Granat oder Glimmer in den zusammengesetzten Aggregaten der begleitenden Bestandmassen (Taf. IV, Fig. 1, 3, 4), sobald diese Mineralien von Sillimanit umgeben sind oder mit diesem oder Cyanit in Nachbarschaft treten, bemerkt man Anhäufungen grün durchsichtig werdender, oder braun oder grau gefärbter, winziger (0,03—0,1 Centimeter) Kryställchen in Octaëderform, seltener in Zwillingen nach der Octaëderfläche, von denen man dieser Eigenschaften und ihrer Association wegen von vornherein annehmen konnte, dass sie einem Mineral der Spinellgruppe angehören. Jenes Verhalten in Bezug auf ihr Auftreten erleidet fast keine Ausnahme. Sie finden sich weder regellos verstreut in dem Mineralgewebe der Aggregate, noch wurden sie jemals als Einschluss in den hier in Betracht kommenden Mineralien beobachtet, sondern sind stets nur als randliche Bildungen an diese geknüpft. In Folge dieser gesetzmässigen Verbreitung kann wohl kein Zweifel darüber bestehen, dass in dem Spinell ein den begleitenden Bestandmassen ursprünglich nicht zugehöriges, sondern secundäres, auf den Einfluss des Magmas zurückzuführendes Mineral, also ein Product der Contactwirkung, vorliegt. Die Spinellkette, mit denen Sillimanit und Cyanit häufig gegen das Gestein hin abschliesst, mögen diese Mineralien isolirt in demselben liegen oder den zusammengesetzten Aggregaten angehören, sind besonders geeignet, diese Auffassung zu stützen.

Während der Spinell um den Granat seinen Platz zum grössten Theil dem Sillimanit genommen hat, daran erkennbar, dass im Allgemeinen die der jeweiligen Krystallform des Granats entsprechenden Schnitte, abgesehen von wenig tief eingreifenden Einbuchtungen, erhalten sind oder sich die spinellfreien Randlinien regelrecht an die mit Spinell umgebenen anschliessen, war mit dessen Bildung am Glimmer eine mehr oder minder vorgeschrittene Resorption der Glimmersubstanz verbunden, unter gleichzeitiger Ausscheidung zahlreicher gelb oder violett gefärbter

Rutilnadeln. Es zeigen sich alle Stadien dieser Umwandlungsercheinungen, von den eben in Angriff genommenen, in den Umrundungen noch wohl erhaltenen Glimmerschnitten bis zu dem Punkte, wo die Glimmersubstanz vollständig durch Spinell und Rutil ersetzt worden ist. Derartige Aggregate liefern meist äusserst zierliche Bilder, indem die Rutilnadelchen gewöhnlich ein feines Netzwerk bilden, welches die zierlichen Spinellschnitte in seine Maschen aufnimmt. Seltener werden diese von den Rutilnadeln durchspiesst. In der Regel stehen die einzelnen Spinellindividuen weder untereinander, noch mit der Granat- resp. Glimmersubstanz in directer Berührung, sondern werden durch einen schmalen, wenn die Masse noch frisch ist, farblosen Hof isolirt, dessen Substanz in den meisten Fällen Brechungsvermögen und Doppelbrechung wie Quarz besitzt, in anderen nur äusserst schwache Wirkung auf polarisirtes Licht ausübt. Näheres über die Substanz wurde nicht ermittelt. Erwähnenswerth in Bezug auf die Art des Auftretens wäre noch die Beobachtung, dass der Spinell in einigen aus Sillimanit mit eingelagerten Granaten bestehenden, einschlussartigen Aggregaten den Granat ringförmig in derben Massen umgiebt. Nur stellenweise macht sich nach dem Granat hin eine durch beginnenden Zerfall in einzelne Octaëder bedingte Zähnelung bemerkbar.

Trotz der so grossen Widerstandsfähigkeit des Spinells zeigt er in einem grossen Theil der begleitenden Bestandmassen doch keine ursprüngliche Substanz mehr. Nur die grünen und die weiter unten erwähnten, in Association mit Korund auftretenden, nahezu farblosen Krystalle sind unverändert, demnach klar und von optisch einheitlichem Verhalten. Die braungefärbten stellen dagegen z. Th., die grauen durchgängig mehr oder weniger trübe und deutlich Aggregatpolarisation zeigende Pseudomorphosen nach Spinell dar. Dass dieser als ursprüngliches Mineral vorgelegen hat, geht, abgesehen von der Uebereinstimmung nach Form und Verbreitung, daraus hervor, dass sich oft in der Umrandung desselben Granatkornes neben grünen auch braune und graue Kryställchen mit Uebergängen in den Farben finden. Es gilt im Allgemeinen die Regel: je kleiner die Formen, um so reiner grün sind sie und um so frischer ist ihre Substanz. Grössere Krystalle

sind stets umgewandelt, eine Erscheinung, die wohl mit dem Bau derselben in Zusammenhang steht.

In einigen, zu den seltenen Vorkommnissen der begleitenden Bestandmassen gehörenden, an Korund und Staurolith reichen Aggregaten tritt Spinell, abweichend von der gewöhnlichen Erscheinungsweise, in einer annähernd farblosen oder schwach gelblich oder rauchgrau tingirten Varietät auf, deren Frische sich durch vollkommene Durchsichtigkeit und optisch einheitliches, isotropes Verhalten kundgiebt. Er ist auch hier, in Association mit Korund, Staurolith und Rutil, an die Nachbarschaft von Sillimanit und Granat gebunden. Bei schwacher Vergrößerung erscheinen derartige Spinellanhäufungen in Folge der geringen Grösse der Individuen und der sich vielfach deckenden breiten Totalreflexionsränder als mehr oder weniger dunkle Massen. Es bedarf daher starker Vergrößerung zur Erkennung ihrer optischen Eigenschaften.

So interessant es gewesen wäre, bei der sicheren Kenntniss der Mineralien, an welche sich die Bildung des Spinells knüpfte, die chemischen Beziehungen zwischen ihm und jenen festzustellen, musste doch hierauf verzichtet werden, da die Bemühungen, ihn in solcher Menge und Reinheit zu isoliren, um mit Aussicht auf sichere Resultate chemische Reactionen vornehmen zu können, vergebliche waren. Die Isolirung durch Schmelzen mit kohlen-saurem Kalinatron gelang zwar, doch blieb der Rückstand immer mehr oder weniger durch Sillimanit- und Cyanitreste verunreinigt. An den freigelegten Kryställchen konnte jedoch das isotrope Verhalten, das im Schliff wegen Einbettung in doppelbrechende Substanz nicht deutlich ist, festgestellt und damit jeder Zweifel über die Zugehörigkeit des Minerals zum Spinell beseitigt werden. Welchem der Gruppe er angehört und ob überhaupt nur eine Varietät vorliegt, muss dahin gestellt bleiben. Die meist helleren Töne der grünen Varietät und die genetische Beziehung zu Biotit sprechen wohl für deren Zugehörigkeit zum Pleonast. Ebenso wenig konnte Klarheit über die Natur der Pseudomorphosen erlangt werden. Die Grenzen, zwischen denen zu suchen ist, sind jedoch eng gezogen, denn sie besitzen ungefähr denselben Brechungsexponenten wie der frische Spinell und erweisen sich als

ebenso widerstandsfähig wie dieser gegen Säuren und Schmelzen mit Kalinatroncarbonat.

Der Umwandlung des Spinells in solche stark lichtbrechende Pseudomorphosen liegen jedenfalls andere, ältere Prozesse zu Grunde als der einfache Act der Verwitterung. Wie an Schliffen stark verwitterter Einschlüsse beobachtet werden konnte, führt dieser den Spinell in äusserst fein struirte, schwach grünliche und schwach lichtbrechende Chloritaggregate über, welche nur noch durch die Formen, welche sie erfüllen, auf das ursprüngliche Mineral hinweisen.

Im Gestein selbst wurde Spinell nur sehr vereinzelt beobachtet. Da seine Bildung, wie oben erläutert wurde, zu einem Theil auf Wechselwirkung zwischen Gesteinsmagma und Sillimanit resp. Cyanit zurückzuführen ist und er immer örtlich an diese Mineralien gebunden erscheint, können solche isolirt auftretenden Kryställchen nur als aus dem Zusammenhang mit jenen losgelöst angesehen werden ¹⁾.

Korund.

Der Korund gehört zu den seltener auftretenden Mineralien der begleitenden Bestandmassen. Im Stück geht er der geringen Grösse seiner Individuen wegen der Beobachtung durchgängig verloren. Er bildet in inniger Aggregation mit Spinell, Rutilnadelchen, und seltener Staurolith meist von seidenglänzenden Sillimanitbüscheln umgebene schwärzliche Massen, deren unscheinbares Aeussere den Reichthum an interessanten Mineralien nicht vermuthen lässt. Unter dem Mikroskop erscheint er in 0,3—0,5 Millimeter langen bis 0,05 Millimeter breiten Leisten von tief himmelblauer Farbe, zeigt den für Korund charakteristischen Pleo-

¹⁾ Dass derartige mechanische Zerstörungen der frei im Magma schwimmenden und daher sich stossenden und reibenden Bestandmassen stattfanden, dafür liefert auch der Granat ein gutes Beispiel. Mehrere Präparate parallelfaseriger Sillimanitaggregate mit grösseren von Spinellkränzen umgebenen Granaten zeigen nämlich an der Grenze gegen das Gestein halbkreisförmige von Spinell eingefasste Einbuchtungen, die ursprünglich nur von etwas über die Grenzen des Aggregates hervorstehenden Granatkörnern herrühren können und erst nach deren Entfernung mit Gesteinsmasse erfüllt wurden.

chromismus von blau (O) zu meergrün (E) und ist, abgesehen von ganz vereinzelt Rutilnadelchen, vollkommen frei von Einschlüssen. Wie aus der optischen Orientierung hervorgeht, entsprechen die Leistchen jedoch nicht Schnitten prismatisch, sondern dünntafelartig ausgebildeter Individuen. Es musste daher auffallen, dass sich in keinem der von solchen Aggregaten angefertigten Schlitze Schnitte nach der Basis beobachten liessen. Dies Verhalten erklärt sich jedoch genügend aus der eigenthümlichen Anordnung der Individuen (Taf. IV, Fig. 2), welche in gewisser Hinsicht an diejenige der Rutilnadelchen in den Sagenitgeweben erinnert. Die Korundtäfelchen stehen nämlich sämmtlich vertikal zu derselben Horizontalebene und sind um die Vertikale dieser Ebene in der Weise gedreht, dass sie Winkel von 120° mit einander bilden, jedoch so, dass nur zwei nach verschiedener Richtung verlaufende Systeme von Täfelchen vorhanden sind. Um Basisschnitte zu zeigen, müsste die Ebene des Schliffes ziemlich genau mit der Richtung eines der beiden Systeme zusammenfallen; weicht die Schliffebene auch nur um einen geringen Winkel davon ab, so werden bei der geringen Dünne der Täfelchen immer nur Leistenformen erscheinen können, die allerdings je nach der Schnittlage unter sehr verschiedenem Winkel zusammenstossen, im extremsten Falle sogar sämmtlich einander parallel laufen können. Dass diese Erklärung die richtige ist, bewiesen die auf mechanischem Wege isolirten Korundkryställchen, welche mehr oder weniger deutlich hexagonal umrandete Formen besitzen von einem Durchmesser, der der Länge der Leistchen entspricht. An ihnen konnte der optisch negative Charakter der Doppelbrechung mit Sicherheit bestimmt werden. Das weitmaschige Gewebe der Korundleistchen umschliesst quadratische bis spitzrhombische Felder, welche dicht mit Spinellkryställchen, Rutilnadelchen und hier und da mit Staurolithkörnern erfüllt sind. Die Gesamtmasse solcher Aggregate umgiebt hingegen in breiter, unregelmässig zwischen die Sillimanitbüschel vorspringender Zone grössere Granatkrystalle.

Ausser in den beschriebenen Kryställchen kommt Korund in parallelfaserige Sillimanitaggregate eingebettet auch in farblosen, unregelmässigen Körnern vor, jedoch immer nur sehr vereinzelt.

Staurolith.

Staurolith wurde nur in einigen bohngrossen, feldspathfreien, aber an Cyanit und Sillimanit reichen Bestandmassen beobachtet. Er tritt entweder in mikroskopischen Körnern zusammen mit Spinellkryställchen und Rutil in den eben beschriebenen Maschen zwischen den Korundtäfelchen oder in unregelmässig gestalteten, bis $1\frac{1}{2}$ Centimeter grossen Parteen in Cyanit und Sillimanit eingebettet auf, wird aber auch hier dann und wann von Korund durchbrochen oder häufiger von Leisten desselben umschwärmt. Unwillkürlich entsteht der Eindruck, als ob Korund ihm gegenüber dieselbe Rolle spiele, wie der Spinell gegenüber dem Sillimanit resp. Granat und Glimmer. Auch die grösseren Parteen stellen nicht derbe Massen, sondern ein einheitliches, unregelmässig unrandetes Korn dar und sind, wie einmal am Stück, wiederholt im Schliff beobachtet wurde, gesetzmässig mit Cyanit verwachsen, indem die Spaltflächen nach o beim Staurolith und M am Cyanit zusammenfallen.

Die Spaltbarkeit nach dem Prisma zeigt sich in Schliffen nach der Fläche o in zahlreichen feinen Rissen. Pleochroismus ist stark: c bräunlichroth, a hellgelblich. An Einschlüssen beherbergt er nicht allzu häufig Quarzkörnchen und zahlreiche, in den Formen an Spinell erinnernde Kryställchen, welche da, wo sie beiderseits vom Schliff angeschnitten sind, blossrosa durchsichtig werden, jedoch Doppelbrechung erkennen lassen.

Apatit.

Wie schon im allgemeinen Theil erwähnt wurde, erscheint der Apatit in unserem Eruptivgestein in von der gewöhnlichen Weise recht abweichender Form und Grösse. Er findet sich nämlich einzeln im Gestein in bis 3 Centimeter grossen, regelmässig eirunden und unregelmässig gerundeten Körnern oder in theilweise durch Spaltflächen begrenzten, eckigen Bruchstücken. Nur ganz vereinzelt beobachtet man Theile von Krystallflächen, an einem Stück auf Begrenzung durch ∞P und $o P$ hindeutend. Er ist gewöhnlich farblos wasserklar, zeigt aber auch spargel- bis oliven-

grüne, nur in wenigen Stücken schwarze Farbe, oder hellen Kern von schwarzer Zone umrandet. Die schwarze Färbung hat ihren Grund nicht in Interpositionen, sondern ist Körperfarbe des Mineralen. Sämmtliche Fundstücke sind Einzelindividuen und besitzen, aus diesem Grunde durch die ganze Ausdehnung des Stückes laufende, ausgezeichnete Quergliederung. Die Spaltflächen nach dem Prisma setzen dagegen unregelmässig an der letzteren ab. Die Contactfläche gegen das Gestein ist eigenthümlich rundhöckerig, aber glatt, ähnlich wie sie an angeschmolzenen Quarzmassen beobachtet worden ist; nur wenn Spaltflächen die Grenze bilden, zeigt sich diese Ausbildung in geringerem Grade.

Einschlüsse von Granat, Rutil und das Vorkommen von ziemlich grossen Apatitkörnern in den zusammengesetzten Aggregaten rechtfertigen seine Zustellung zu den Mineralien der begleitenden Bestandmassen.

Die oben noch als weitere Gemengtheile der begleitenden Bestandmassen genannten Mineralien, Magneteisen, Anatas, Titaneisenglimmer und Kalkspath bieten theils nichts Ungewöhnliches dar, theils treten sie so selten als Gemengtheile auf, dass eine besondere Besprechung derselben nicht erforderlich ist.

Structurformen der zusammengesetzten Bestandmassen.

Die im vorstehenden Abschnitt im Einzelnen beschriebenen Mineralien treten zu sehr verschiedenen, sowohl nach Structur als auch nach Art, Menge und Grösse der beteiligten Mineralien abweichenden Combinationen zusammen. Schon nach dem äussern Ansehen lassen sich zwei Gruppen trennen, welche sich denn auch in mineralogischer wie structureller Beziehung wesentlich von einander unterscheiden. Die erstere umfasst die Combination: Orthoklas, Biotit, Quarz und, mit Ausschluss von Korund und Staurolith, sämmtliche vorher beschriebenen seltenen Mineralien, derartig struirt, dass der Orthoklas das Bett bildet, in welches die übrigen Mineralien eingelagert sind. Ihr schliessen sich Bestandmassen an, die unter Fehlen des Orthoklases nur aus jenen

selteneren Mineralien, einschliesslich des Korunds und Stauroliths, bestehen. Die meist reiche Betheiligung von Granat bedingt eine mehr oder weniger lebhaftere röthliche Färbung der hierher zu stellenden Aggregate.

Die Bestandmassen der zweiten Gruppe setzen sich zusammen aus Plagioklas, Quarz, Biotit und Chlorit in Pseudomorphosen, deren Umrandung auf ursprüngliche Betheiligung eines Bisilicats hinweisen. Von den übrigen Mineralien treten nur selten Granat und Rutil hinzu. Die Structur derselben ist eine regellos körnige.

Erste Gruppe. Der Orthoklas als der Träger der übrigen Mineralien bildet gewöhnlich ein einheitliches, durch die ganze Ausdehnung der Masse einspiegelndes Korn, dessen Zusammenhang nur durch die eingebetteten Mineralien unterbrochen wird; in selteneren Fällen tritt ein gross- bis mittelkörniges Aggregat verschieden orientirter Körner an die Stelle, gewöhnlich unter Betheiligung von Quarz- seltener von Apatitkörnern. Im frischen Zustande ist er wasserklar, besitzt perlmutterähnlichen Glanz und zeichnet sich durch einen Grad der Sprödigkeit aus, welcher dem des Sanidins nicht nachsteht. Spaltrisse treten nur in sehr dünnen Schliften hervor und verlaufen in der Regel nicht gerade scharflinig, sondern schwach gebogen (Taf. IV, Fig. 6). Der gemessene Werth der Spaltwinkel schwankte daher zwischen 90 und 94°. Die Bestimmung des spezifischen Gewichts (2,569) und die Analyse, welche allerdings in Folge winziger eingelagerter Sillimanitnadelchen etwas zu hohen Thonerde- und zu niederen Kieselsäuregehalt ergab, aber das Fehlen des Kalkes feststellte, brachten Sicherheit, dass in dem Mineral wirklich Orthoklas und nicht Plagioklas vorliegt. Mit dem durch die Sprödigkeit und den Glanz bedingten Charakter desselben als Sanidin stimmen auch die optischen Eigenschaften überein. Einige Schliffe, besser noch Spaltstückchen nach der Absonderungsfläche *k*, welche bei gekreuzten Nicols und Drehung des Objecttisches nahezu gleich hell bleiben, zeigten nämlich, dass sich das Kreuz des Axenbildes nur wenig, bisweilen überhaupt nicht merkbar öffnet, der Axenwinkel also einen sehr niederen Werth besitzt. In einem Falle, in dem sich das Kreuz

öffnete, war die Dispersion deutlich erkennbar $\rho < v$, entgegengesetzt dem gewöhnlichen Verhalten des Orthoklases, aber in Uebereinstimmung mit Beobachtungen, die an Feldspäthen mit symmetrischer Axenlage, an Sanidinen der Lavagesteine und der Lappilli gemacht worden sind. Es liegt die Folgerung nahe, dass dieselbe Ursache, welche bei jenen Feldspäthen die Lage der Axenebene und damit die Erscheinungen der Dispersion änderte, auch hier wirksam war, und damit ein Moment gewonnen ist, welches sich zu Gunsten der Einschlussnatur dieser Bestandmassen anführen lässt.

Eine der am häufigsten auftretenden Mineralcombinationen in dieser Gruppe besteht aus Orthoklas mit eingebetteten Granat-, Cyanit- und Rutilkryställchen mit nur spärlichen filzigen oder büschligen Sillimanitpartieen (Taf. IV, Fig. 5). Biotit ist dann gewöhnlich nur in winzigen Schüppchen vorhanden, welche gemeinsam mit Sillimanitnadelchen vereinzelt oder örtlich gehäuft den Raum zwischen den grösseren Krystallen durchsetzen. Der Granat erscheint bald nur vereinzelt, bald in so dichter Anhäufung, dass von dem Feldspath nur wenig zu bemerken ist. Weitere Abänderungen sind dadurch bedingt, dass Quarz in unregelmässigen Körnern, bisweilen mehrere gleich orientirt, in den Feldspath eintritt, dass neben Rutil Magnet- oder Titaneisenerz vorkommt oder Apatit sich in reicherer Menge an der Zusammensetzung theilnimmt.

Eine andere, ebenfalls häufiger beobachtete Combination ist Orthoklas mit eingelagertem Biotit in grösseren hexagonalen Blättchen und zahlreichen parallelfaserigen oder büschligen Sillimanitaggregaten, accessorisch Rutil und Titaneisen (Taf. IV, Fig. 6). Sillimanit und Biotit kommen gern zusammen vor. In einigen Bestandmassen umgiebt er gemeinsam mit sehr dünnen langspießigen Biotitfasern gleichmässig eingestreute Granaten in so dichter verworren- oder parallelfaseriger Anordnung, dass der Feldspath nur noch stellenweise, wo das Gewirr der Nadelchen einmal etwas weniger dicht ist, durchblickt (Taf. IV, Fig. 4). Den sich an die erste Gruppe anschliessenden, feldspathfreien Bestandmassen gehören vorwaltend binäre und ternäre Verbindungen von

Sillimanit mit Glimmer, Granat oder Rutil an. Entweder liegen die letztgenannten Mineralien regellos eingestreut (Taf. IV, Fig. 3) oder es wechseln mehr oder weniger dünne Lagen von parallel-faserigem Sillimanit mit solchen von Biotit oder Granat (Taf. III, Fig. 6), gewöhnlich unter Betheiligung von Rutil in Körnern oder Kryställchen. Seltener Combinationen sind Cyanit mit Granat; Cyanit, Staurolith und Korund oder Sillimanit, Korund und Granat. In allen den Fällen, in welchen Granat oder Biotit mit Sillimanit in Nachbarschaft treten, erscheinen diese Mineralien, wie schon früher erwähnt, von Spinellkryställchen umgeben, beim Glimmer gemeinsam mit Rutilnadelchen.

Zweite Gruppe. Der Feldspath der hierher zu stellenden Bestandmassen besitzt gewöhnlich auf krystallographische Begrenzung hinweisende Formen in Grössen, welche schon im Handstück die Bestimmung als Plagioklas ermöglichen. Im Schliff kommen allerdings neben Schnitten, die deutliche Lamellirung zeigen, solche vor, denen diese fehlt oder die gegenüber der meist grossen Frische jener trübe erscheinen, doch liess sich keine Sicherheit gewinnen, ob dieselben auf Orthoklas zurückzuführen sind. Der Plagioklas scheint nach dem Maximum der Auslöschungsschiefer beiderseits der Zwillingsnaht (30°) in die Labradorreihe zu gehören.

Die schon früher erwähnte Erscheinung der Umhüllung derselben mit Zonen, die als Feldspath-Neubildungen gedeutet wurden, tritt hier häufig in recht schöner Weise hervor. Entweder werden diese Zonen aus deutlichen Leisten gebildet von gleicher Orientirung mit dem Feldspathkern, an dem sie ansitzen, oder feine Nadelchen oder Fasern umsäumen fransenartig (Taf. II, Fig. 8), in gleicher Breite oder unregelmässig eingreifend, den Feldspath und ergänzen denselben bisweilen zu einem Krystalschnitt. Sie sind nicht immer mit dem Kern gleich orientirt, sondern strahlen häufig in Büscheln oder breit fächerförmiger Anordnung von ihm aus, tauchen auch bisweilen mitten im Krystall in sich der Form des letzteren anpassenden Hohlräumen auf. Häufig besitzt der Feldspathkern Formen, die ihm als Rest eines zerstörten Krystals erscheinen lassen (Taf. III, Fig. 4) und welche dafür sprechen, dass die an-

sitzenden Leisten als Rekrystallisationen aus Material, welches demselben ursprünglich angehörte, aufzufassen sind.

Der Quarz tritt immer in unregelmässig umrandeten Körnern auf, auch dann wenn er von Feldspath umhüllt wird, und besitzt Umsäumungen, die den schon früher besprochenen gleichen.

Biotit ist in den meisten hierher gehörigen Bestandmassen nicht allzubäufiger Gemengtheil, ebenso Chlorit in Pseudomorphosen, welche durch ihre Gestalt, Leistenform mit domatischer Endigung, auf ursprüngliches Vorhandensein eines Bisilicats hinweisen. Sie führen in grosser Zahl dieselben Einschlüsse spitzpyramidaler, stark lichtbrechender Kryställchen, welche schon im Gestein in den Pseudomorphosen nach Enstatit beobachtet wurden. Nach einer Mittheilung Herrn Prof. ROSENBUSCH's gehören sie dem Anatas an und ihre Form lässt sich als $P. \infty P. \frac{1}{m} P. \circ P$ deuten.

Der Granat, der hier und da eintritt, besitzt alle Eigenschaften wie in den Bestandmassen der ersten Gruppe, u. a. dieselben einschlussreichen Centren mit zahlreichen honiggelben Rutilkörnern, wohl ein Hinweis, dass beide Gruppen bezüglich ihrer Herkunft nicht zu trennen sind. Da Sillimanit an der Zusammensetzung dieser Bestandmassen nicht theilnimmt, vermisst man jedoch Umrandung mit Spinell, von dem er immer begleitet wird, sobald er mit jenem Mineral in Nachbarschaft tritt.

Einige Bestandmassen, die sich zwar ihrer mineralogischen Zusammensetzung nach dieser Gruppe anschliessen, aber in der Structur abweichen, verdienen besondere Erwähnung. Dahin gehören:

1. Stücke in eckiger Form vom Habitus des Gneissglimmerschiefers, welche sich aus Lagen von Biotitblättchen mit dazwischenliegenden Quarzkörnchen, Feldspathkrystalloiden und vereinzelt Granatkörnern aufbauen.

2. Im Stück hellgraue, feinkörnige Mineralanhäufungen, die vorherrschend aus Chlorit in unregelmässigen Parteen oder mit leistenförmiger Anhäufung der Fasern und vereinzelt, stark ausgebuchteten Quarzkörnern bestehen. Im Chlorit liegen zahl-

reiche Kalkspatrhomboëderchen, Anataskryställchen und in grosser Menge Rutilnadelchen.

3. Andere Fundstücke zeichnen sich dadurch aus, dass sie zunächst der Berührungsfläche mit dem Gestein eine vom Kern abweichende Zusammensetzung aufweisen. Die äussere, sehr wechselnd breite Zone führt in allen Fällen 1—3 Millimeter grosse Plagioklaskrystalle, welche gewöhnlich auf zwei Seiten, längs der Lamellirung Krystallbegrenzung zeigen, Quarzkörner mit Chlorit säunen und bisweilen leistenförmige Chloritpseudomorphosen, der Kern besteht dagegen entweder aus Chlorit mit Anataskryställchen und Kalkspatrhomboëderchen oder aus körnigem Kalkspath. Der Uebergang aus dem einen Theil in den anderen ist ein allmählicher, indem Feldspath seltener wird, Chlorit resp. Kalkspath dagegen überhand nimmt. Der Kalkspath bildet Aggregate unregelmässig gerundeter, bis 2 Millimeter grosser Körner und unterscheidet sich durch diese Form, durch Auftreten zahlreicher Zwillinglamellen nach $-1/2 R$, namentlich aber durch seine Einschlüsse wesentlich von dem secundären Mineral der Chloritpseudomorphosen oder dem Kalkspath als Zersetzungsproduct der Plagioklase. Als Einschlüsse treten nämlich winzige dunkelbraun durchscheinende, hexagonale oder in Schnitten senkrecht dazu schmalleistenförmige Blättchen auf, welche ich nach der Uebereinstimmung mit dem Mineral, an dem die Grundmasse des frischen Kersantits so reich ist, ebenfalls für Titan eisenglimmer halte. Die Menge derselben ist z. Th. eine so grosse, dass sie dem Kalkspath im Stück eine schwarze Farbe ertheilen, ihre Anordnung ist auch keine willkührliche, denn nur Körnerschnitte, welche das Interferenzkreuz geben, zeigen die Einschlüsse in hexagonaler Umrandung; es liegt also parallele Verwachsung beider Mineralien vor. Spärlicher als solche Blättchen führt der Kalkspath anscheinend opake Säulchen, die bisweilen zu einem sechsstrahligen Stern zusammen treten und vielleicht dem Rutil angehören.

Derartige Bestandmassen finden sich in ungefähr wallnussgrossen Stücken von gerundeter Form und ziemlich scharf abgegrenzter Contactfläche; sie sind jedoch immer nur seltene Vorkommnisse.

Schlussbemerkungen.

Wenn sich auch ein vollständiger Ueberblick über die Momente, die zu einer Entscheidung der Frage über den Ursprung der begleitenden Bestandmassen führen können, erst nach Abschluss der Untersuchungen über die Bode-Kersantite, welche z. Th. die gleichen, z. Th. aber abweichend zusammengesetzte Mineralanhäufungen enthalten, gewinnen lassen wird, möchte ich mir doch nicht versagen, einige kurze Bemerkungen über die bisherigen Ergebnisse und deren Verwerthbarkeit für die in Betracht kommenden Auffassungen, ob ältere Ausscheidung oder Einschluss, schon an dieser Stelle einzufügen.

Als feststehend kann angesehen werden, dass die begleitenden Bestandmassen vor der Gesteinsverfestigung im Magma vorhanden waren, dass sie theils mechanischer Zerstörung (Zerbröckelung und Abrundung), theils chemischen, auf Einfluss des Magmas zurückzuführenden Veränderungen unterlagen (Hypersthen-, Spinell-, vielleicht auch Korundbildung, Umsäumungen des Quarzes und Feldspaths), während sie ihrerseits auf den Krystallisationsprocess des Gesteins einwirkten (dichtere Structur in ihrer Umgebung). Dies wie ihre ungleichmässige Vertheilung in dem Gestein nach Menge und Art — in der Börneck'schen Gemeinde-Waldung wurden z. B. nur Bestandmassen der ersten Gruppe gesammelt —, ihre Verschiedenheit in structureller wie mineralogischer Hinsicht und endlich die Betheiligung von Mineralien wie Granat, Spinell, die wir hauptsächlich als Product der Contactwirkung kennen, anderer wie der Cyanit, Sillimanit und Staurolith, welche als Ausscheidung in echten Eruptivgesteinen nicht vorkommen, die wir jedoch in einigen Gliedern der archaischen Formation, Gneissen und Granuliten u. s. w., häufig als Gemengtheile antreffen, stimmen sehr wohl zu der Deutung der Bestandmassen als mitgerissene, veränderte Bruchstücke des krystallinen Schiefergebirges überein. Der zuletzt angeführte Punkt, die Betheiligung von Thonerdesilicaten, welche besonders für das krystalline Schiefergebirge charakteristisch sind, scheint mir den hauptsächlichsten Grund gegen die Auffassung der begleitenden Bestandmassen als Aus-



scheidungen, wenigstens derjenigen Gruppe, welche diese Mineralien führen, abzugeben. In Uebereinstimmung mit der That-
sache, dass wir dieselben nicht als normale Gemengtheile der
Eruptivgesteine kennen, steht es, dass es bisher nicht gelungen
ist, dieselben aus Schmelzfluss darzustellen. Selbst wenn man die
Möglichkeit ihrer Bildung auf diese Weise annehmen wollte,
könnten sie sich doch nur aus einem an Thonerde reichen Ge-
stein ausgeschieden haben, der Kersantit ist jedoch arm an Thon-
erde. Der Umstand, dass sich Feldspath und Quarz, die herrschen-
den Gemengtheile des krystallinen Schiefergebirges in so reichem
Maasse an der Zusammensetzung betheiligen, spricht nicht minder
für eingehüllte Fragmente und begründet zugleich einen wesent-
lichen Unterschied unserer begleitenden Bestandmassen von den
sonst in mancher Beziehung viel Aehnliches aufweisenden An-
häufungen von Contactmineralien in den Dioriten von Klausen¹⁾.
TELLER und JOHN fassen dieselben als »lokale Concentrationen
in Lösungen transportirter Contactproducte« auf, welche »während
der Eruptionsvorgänge durch Einwirkung von Gasen und Dämpfen
auf die durchbrochenen Schichtencomplexe« entstanden sind, eine
Deutung, welche in dem Fehlen von Feldspath und Quarz, in der
Form der Anhäufungen, nämlich rundlich begrenzte Massen, aber
auch »gestreckte mit dem Eruptivmagma verschleierte Blätter« und in
der gleichmässigen Vertheilung des quantitativ herrschenden Con-
tactminerals, des Spinells, ihre Stütze findet. In unserm Erup-
tivgestein treten die Mineralanhäufungen nach den bisherigen Be-
obachtungen in keinem Falle in solchen mit dem Gestein innig
verwobenen Schlieren auf; der Spinell ist, wie oben nachgewiesen
wurde, derartig mit Sillimanit, Granat und Glimmer verknüpft,
dass man ihn nur als nachträglich erscheinendes Contactproduct
der schon vorhandenen Mineralanhäufungen, aber nicht als gleich-
zeitig mit diesen gebildetes Mineral ansehen darf. Das sind
Unterschiede, die eine gleiche Entstehungsweise, wie sie für jene
concretionären Mineralanhäufungen in Anspruch genommen wird,
nicht sehr wahrscheinlich machen.

¹⁾ TELLER und JOHN, Geolog.-petrogr. Beiträge zur Kenntniss der dio-
ritischen Gest. v. KLAUSEN. Jahrb. d. k. k. geolog. Reichsanstalt 1882.

Trotz vieler für die Deutung als Einschlüsse eintretender Beobachtungen stellen sich einer solchen Auffassung doch manche Schwierigkeiten entgegen. Die Bestandmassen der ersten Gruppe zeigen zwar die Zusammensetzung und Paragenese gewisser Glieder der krystallinen Schiefer, doch lassen sie die Structur derselben vermissen: eine vielleicht nur nach unsern bisherigen Kenntnissen von der Zusammensetzung der krystallinen Schiefer vorhandene Discordanz zwischen Stoff und Structur. Ferner muss es auffallen, dass keiner der gleichaltrigen Gänge der Orthoklasporphyre (Grauen Porphyre des Harzes) und der Gangmelaphyre (schwarzen Porphyre des Harzes), welche zwischen Brocken und Ramberg, also unweit der Kersantitgänge von Michaelstein und von der Bode, das Gebirge durchbrechen, gleiche oder ähnliche Bestandmassen führt. In den erstern kommen zwar Granat und eigenthümliche, graphitreiche, einschlussartige Massen vor, doch sind dieselben nach Structur und Zusammensetzung von den unsrigen gänzlich verschieden. Nach VON GRODDECK¹⁾ scheinen sie dem Oberharzer Kersantit nicht vollständig zu fehlen; er erwähnt quarzreiche Massen mit Magneteisenkörnchen und ein fasrig-fibrolithartiges Mineral aus dem Gestein vom Rosenthal und der Spielmannshöhe.

Eine immerhin in Betracht zu ziehende Auffassung der Bestandmassen als Umwandlungsproducte eingehüllter Bruchstücke, nicht der krystallinen Schiefer, sondern des der Beobachtung zugänglichen Nebengesteins, der Thonschiefer und ihrer Einlagerungen von Kalkstein, scheint aus dem Grunde ausgeschlossen zu sein, weil die gesammelten Schieferbruchstücke keinerlei derartige Veränderungen erkennen lassen und Kalksteinfragmente überhaupt nicht zur Beobachtung kamen, abgesehen vielleicht von den am Schluss der zweiten Gruppe erwähnten Mineralanhäufungen mit einem Kern von Kalkspath, deren Deutung vor der Hand jedoch eine unsichere ist.

Die Bestandmassen der zweiten Gruppe tragen in ihrer Structur und Zusammensetzung eher den Charakter älterer Ausscheidungen,

¹⁾ Der Kersantitgang des Oberharzes. Jahrb. d. k. pr. geolog. Landesanstalt für 1882.

obgleich auch dieser Auffassung durch Beteiligung von Granat mit centralen Anhäufungen von Mineralien, wie sie in der ersten Gruppe vorkommen und durch den Reichthum an Quarz Schwierigkeiten entgegenstehen.

Die Besprechung der Bode-Kersantite wird Veranlassung geben, nochmals und vielleicht mit mehr Aussicht auf eine allgemein befriedigende Lösung auf die Frage der Entstehung der begleitenden Bestandmassen zurückzukommen.

Zur Geognosie der Altmark.
Unterschiede
in den geognostischen Verhältnissen derselben
gegenüber denen der Mark Brandenburg.

Von Herrn **G. Berendt** in Berlin.

Wesentliche Unterschiede in den geognostischen Verhältnissen der Altmark, aus welcher soeben die 6 ersten geognostischen Kartenblätter (Lief. XXXII) erschienen sind, gegenüber denen der Mark Brandenburg bestehen in erster Reihe in dem Auftreten dreier, in letzterer Gegend nicht vertretener Gebilde, des sogenannten Altmärkischen oder Rothen Diluvialmergels, des Thalthones (bzw. auch des Thaltorfes) und des Schlickes. Es zeigen sich aber schliesslich auch bereits Spuren der der Kurmark gleichfalls fremden Schwarzerdebildung.

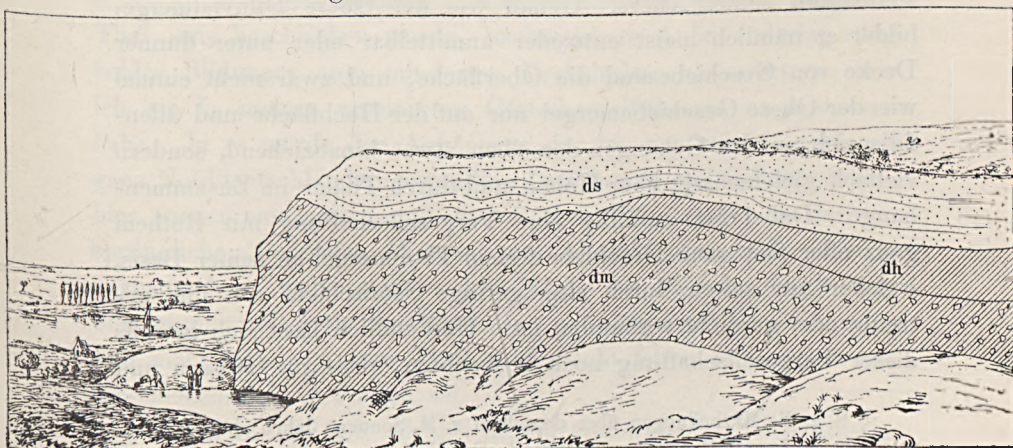

dm Rother Diluvialmergel. **dh** Diluvial-Thonmergel. **ds** Unterer Diluvialsand.

Der Rothe Diluvialmergel.

Der Altmärkische oder Rothe Diluvialmergel¹⁾ ist ein sich vom Oberen Geschiebemergel der eigentlichen Mark Brandenburg durch eine bald mehr, bald weniger auffallende röthliche Färbung und vielfach durch eine gewisse Steinarmuth auszeichnendes Gebilde. Er entspricht in dieser Hinsicht vollkommen dem schon vor 20 Jahren auf dem ersten²⁾ der Blätter der geologischen Karte der Provinz Preussen unterschiedenen »Rothen Diluvialmergel zweifelhafter Stellung«.

Wie dieser musste er anfangs lange Zeit in seiner Altersstellung als zweifelhaft betrachtet werden, bis endlich mit dem Fortschreiten der Kartenaufnahmen aus der Gegend zwischen Gardelegen, Calbe und Stendal bis an die Elbe bei Arneburg und Tangermünde seine Zugehörigkeit zum Unteren Diluvialmergel durch Bedeckung mit Thonen und Sanden des Unteren Diluviums ausser Zweifel gestellt wurde³⁾. Das vorstehende Profil vom hohen Steilufer südlich des Städtchens Arneburg mit dem Blick hinaus ins Elbthal möge das Gesagte noch deutlicher erläutern.

Die weiteren Lagerungsverhältnisse dieses Altmärkischen oder Rothen Diluvialmergels bedürfen aber insofern auch der besonderen Erwähnung, als sie gerade die Schuld tragen an der schweren Feststellbarkeit seines Alters. Genau wie der Obere Diluvialmergel bildet er nämlich meist entweder unmittelbar oder unter dünner Decke von Geschiebesand die Oberfläche, und zwar nicht einmal wie der Obere Geschiebemergel nur auf der Hochfläche und allenfalls sich an den Gehängen derselben etwas hinabziehend, sondern vielfach gleichmässig über Höhen und durch Thäler im Zusammenhange. Dabei ist auffällig eine Vergesellschaftung mit Rothem ganz oder fast ganz Geschiebe-freiem Thonmergel an seiner Basis, welcher nur selten durch eine geringe Sandschicht von ihm getrennt oder garnicht vorhanden ist. Und endlich lässt sich betreffs dieser Vergesellschaftung noch beobachten, dass im Grossen und

¹⁾ S. a. die Mittheilungen über denselben v. M. SCHOLZ, Jahrb. d. geol. L.-A. für 1882, S. L und F. KLOCKMANN, ebend., S. LII.

²⁾ Sect. 6, Königsberg oder West-Samland.

³⁾ A. a. O., S. L und LII.

Ganzen dass Verhältniss der Mächtigkeit zwischen Rothem Geschiebemergel und darunter folgendem Rothem Thonmergel im Thale das umgekehrte ist als auf der Höhe. Während der Thonmergel auf der Hochfläche sich zuweilen auf wenige Decimeter beschränkt, erreicht er im Thale nicht selten mehrere Meter, und während der Rothe Geschiebemergel auf der Hochfläche vielfach die Anlage einige Meter tiefer Mergelgruben gestattet, weiss man im Thale häufig kaum, ob man es überhaupt noch mit einer Geschiebemergelbedeckung oder nur mit einer ursprünglich oberflächlichen Bestreuung des Rothem Thonmergels durch Geschiebe zu thun hat.

Es ist schwierig, diesen Rothem Thonmergel, wie es sonst nahe läge, als ein Schlemmprodukt des ebenso Rothem und mit ihm stets vergesellschafteten Geschiebemergels zu betrachten. Denn wenn es vom Standpunkte der Glacialtheorie auch sehr wohl denkbar ist, dass durch Schlemmthätigkeit des Wassers aus der Grundmoräne hervorgegangene geschichtete Bildungen demnächst von der Grundmoräne selbst bedeckt werden konnten, in Wahrheit also ein älteres, schon vorhandenes Gebilde jüngere durch Abschleppung aus ihm, zum Theil auch schon unter ihm, entstandene Bildungen überlagern kann, so würde in diesem besonderen Falle doch die oft schwer feststellbare Grenze des Ueberganges aus der einen in die andere Bildung und die meilenweit, ja über Berg und Thal, wie beschrieben wurde, nachweisbare Aufeinanderlagerung beider Bildungen zum mindesten Verhältnisse voraussetzen, wie ich sie in meiner vereinigten Gletscherdrifttheorie angenommen habe. Ja es würde den Anhängern der bis vor kurzem noch auf ganz Norddeutschland angewandten Drifttheorie nicht schwer fallen, hier wieder einzusetzen und den Rothem Thonmergel als das ursprüngliche, im tiefen Wasser zum Absatz gekommene Gebilde anzusprechen, welches in zweiter Hälfte der Bildung durch Verunreinigung mit gröberem Materiale aus schwimmendem Eise mehr und mehr zu einem zum Theil noch recht fetten und steinarmen Geschiebemergel geworden sei.

Unwillkürlich fällt mir bei diesen altmärkischen Verhältnissen immer wieder ein Wort unseres Altmeisters Herrn VON DECHEN ein, dass er vor nicht langem zu mir sagte: »Mögen immerhin«, so

ungefähr äusserte er sich, »im Osten Norddeutschlands die Lagerungsverhältnisse des Diluviums so zwingend sein, dass Sie und Ihre Mitarbeiter zu solchen Schlüssen kommen, wie Sie gekommen sind. Ich bin weit entfernt, die Richtigkeit zu bezweifeln; dazu kenne ich den Osten zu wenig. Aber im Westen, wenigstens von der Weser an, da komme ich mit meinen bisherigen Anschauungen, d. h. mit der Drifttheorie, völlig aus.«

Ob wir übereinstimmend damit berechtigt sind, den diesen Beobachtungen, namentlich dem gänzlichen Fehlen des Oberen Diluvialmergels nach, naheliegenden Schluss zu verallgemeinern und zu folgern, dass hier westlich von der Elbe zum Schluss der Unteren Diluvialzeit bzw. zur Zeit des oberen Diluviums eine zusammenhängende Eisdecke überhaupt nicht gelegen hat, also auch eine Grundmoräne nicht zum Absatz gelangt ist, vielmehr nur eine durch schwimmenden Eistransport, also durch Drift, sehr wohl zu erklärende Geschiebesanddecke sich gebildet hat, wird erst mit fortschreitenden Specialbeobachtungen in dortigen Gegenden entschieden werden können.

Thalthon.

Der Thalthon, wie er als Einlagerung im Thalsande am natürlichsten benannt werden dürfte, gehört, wie hiermit zugleich ausgesprochen ist, einer namhaft jüngeren Zeitperiode, dem Thaldiluvium bzw. der oberdiluvialen Abschmelzperiode, an. Die im Elbthale unterschiedenen Thalsande bilden die direkte Fortsetzung der aus der Gegend von Nauen und Spandau zuerst beschriebenen Thalsande des grossen Berliner Hauptthales, und liegt somit bis jetzt wenigstens kein Grund vor, dieselben nicht auch für völlig gleichalterig zu halten.

Wenn es auch bei der Art der Entstehung der Thalsande in dem zum breiten Strome gesammelten und angeschwollenen, mithin stark strömenden Schmelzwasser nicht gerade befremden konnte, dass thonige Bildungen in ihrer Begleitung bisher nicht beobachtet wurden, so liegt es doch andererseits auch wieder zu sehr in der Natur der Sache, dass weiter hinab zum Meere solche thonigen, von den Schmelzwässern fortgeführten Sinkstoffe unter sonst

günstigen Umständen mehr und mehr zum Absatze kommen und als Ein- oder Auflagerung der Thalsande beobachtet werden mussten.

In der Altmark, vorläufig in der Gegend des Elbthales zwischen Tangermünde, Arneburg und Havelberg, haben die jüngsten Aufnahmen die ersten Spuren solcher Einlagerungen erkennen lassen. Es ist eine meist nicht über $\frac{1}{2}$ Meter mächtige, häufig noch dünnere Schicht eines hellblaugrauen bis weissbläulichen Thones, welcher im feuchten Zustande zwar ziemlich zähe erscheint, trocknend aber schnell sprockig wird und dann meist in kleine, scharfkantige Bröckel zerfällt.

Aber auch ausserhalb des eigentlichen Elbthales ist der Thalthon bereits beobachtet worden. Professor GRUNER fand ihn als 0,15 bis 0,2 Meter mächtige Einlagerung im Thalsande einerseits südlich Wahrburg bei Stendal, andererseits südlich Hüselitz unweit Demker, also innerhalb der nördlich und südlich Tangermünde sich aus dem Elbthale nach Westen abzweigenden Niederungen. Und ebenso beobachtete ihn Dr. WAHNSCHAFFE in nur Centimeter mächtigen Schmitzchen im echten Thalsande der Gegend von Rathenow.

Analysen von Thalthon werden voraussichtlich die Erläuterungen zu den Messtischblättern Jerichow, Arneburg, Sandau und Havelberg bringen. Die erste derselben giebt Professor GRUNER in den Erläuterungen zu Section Lüderitz.

Man findet den Thalthon aufgeschlossen durch zahlreiche kleine Gruben mitten in den grossen Thalsandinseln des breiten Elbthales. So namentlich bei Jerichow, Schönhausen, Hohen-Göhren und Neuermark. Unter 2, 3 und mehr Meter bedeckenden Thalsanden graben die Bauern diesen zu manchen Zwecken ihnen brauchbaren Thon in immer wieder neuen, durch Wasser schnell zulaufenden Löchern, obwohl sie doch den vielfach sogar fetteren Schlick ungleich bequemer und meist ebenso nahe haben können. Befragt bezeichnen sie den in Rede stehenden Thon eben einfach als »anderer Art« oder sogar als »Bergthon«, gerade so wie die Arbeiter und Ziegler der Gegend von Werder den Glindower (Berg-)Thon scharf unterscheiden von dem Ketziner Wiesenthon.

Wenn der Thalthon nun andererseits auch wieder zuweilen in seinem Befunde eine grosse Aehnlichkeit mit benachbartem Elbschlick, namentlich tieferen Schichten desselben, zeigt, so ist doch an ein Fortsetzen des letzteren unter den ein paar Kilometer breiten und mit geringen Unterbrechungen sich von Jerichow über Schönhausen, Hohen-Göhren, Neuermark und Sandau mehrere Meilen hinziehenden Thalsandinseln, wie anfänglich in Betracht gezogen werden durfte, schon um desswillen nicht zu denken, weil trotz zahlreicher Versuche es seither an keiner Stelle gelungen ist, durch Bohrungen den die Inseln umgebenden Elbschlick weiter als bis an oder in den Rand dieser Inseln zu verfolgen. Hier aber zeigte sich vielfach ein deutliches Auskeilen oder Anlegen und schliesslich wurde sogar an Stellen wie z. B. bei Liebars unter dem das Liegende des Elbschlickes am Rande der Insel bildenden Sande der Thalthon als dritte Schicht nach der Tiefe zu erbohrt.

Eine gewisse Aehnlichkeit mit den Schlickbildungen überhaupt darf aber an sich bei dem Thalthon auch garnicht auffallen, wenn man bedenkt, dass seine Bildung in dem von den Schmelzwassern der diluvialen Vereisung gebildeten breiten Thale unter ganz entsprechenden Verhältnissen, nämlich zur Zeit einer längeren Ueberstauung der weiten, flachen Sandinseln desselben stattfand.

Thaltorf.

Ganz in Uebereinstimmung damit findet sich nun auch auf weite Strecken hin eine 1 bis höchstens 2 Decimeter mächtige Bedeckung des Thalthones durch fein geschichteten, zunächst mit dem Thon in Centimeter dünnen Streifen wechsellagernden, dann völlig reinen Moostorf. Professor GRUNER beobachtete denselben in einer grossen Anzahl den Thalthon unter 1—3 Meter nachweisenden Handbohrungen zwischen Jerichow und Schönhausen und ebenso Dr. WAHNSCHAFFE zwischen Sandau und Havelberg.

Proben dieses Thaltorfes, wie ich die feingeschichteten Moosschichten im Thalsande mit diesem übereinstimmend bezeichnen möchte, welche ich unserem bekannten Mooskenner Dr. KARL MUELLER in Halle zusandte, bestimmte derselbe als aus

Hypnum fluitans oder einem ihm sehr nahestehenden Moose bestehend. Auf meine sowohl durch seine Lagerstätte im Thalsande, als seine grosse Aehnlichkeit mit dem im gleichalterigen Haidesande der kurischen Nehrung s. Z. beobachteten, ganz aus nordischen Moosen bestehenden Moostorf begründete besondere Anfrage, ob *Hypnum fluitans* sich auch mit der Annahme von Schmelzwassern des Eises in dem die Lagerstätte bildenden Thale vertragen würde, antwortete mir derselbe Kenner umgehend:

»*Hypnum fluitans* kommt überall in Europa, Asien und Amerika als Mitglied der gemässigten Zone in Sümpfen vor, sowohl in der Niederung, wie auf den Alpen. Sein Vorkommen in dem Schmelzwasser des Eises wäre um so weniger ausgeschlossen, als es auf der südlichen Hemisphäre, z. B. auf Süd-Georgien, ganz nahe verwandte Arten giebt, welche in solchen Gewässern üppig gedeihen. Ich zweifle keinen Augenblick, dass ein so verbreitetes Sumpfmoss in grauester Vorzeit so gut wie *Hypnum turgescens* und *Hypnum nitens* vorkam. Nur möchte ich mich nicht so bestimmt darüber aussprechen, weil die vorliegenden Torfproben dieses Moos weit mehr zersetzt zeigten, als dies ehemals mit den Moosen der kurischen Nehrung der Fall war. Darum sagte ich: *Hypnum fluitans* oder ein ihm nahestehendes Moos.«

Schlick.

Der Schlick ist das dritte in der Berliner Gegend nicht vertretene und in den Allgemeinen Erläuterungen zum Nordwesten jener Gegend daher auch nicht beschriebene thonige Gebilde. Der Schlick gleicht in seiner Zusammensetzung und seinem Verhalten unter den aus der Berliner Gegend beschriebenen Gebilden am meisten dem Wiesenthon. Wie dieser ist er ein in frischem und feuchtem Zustande sehr zähes, beim Trocknen stark erhärtendes, oft in scharfkantige Stückchen zerbröckelndes, thoniges Gebilde, besitzt aber in der Regel einen noch grösseren Gehalt an feinstem, als Staub zu bezeichnendem Sande. Von hellblaugrauer, wo er schon trockner liegt gelblicher Farbe geht er nach oben zu durch Mengung mit Humus bis in vollständig schwärzliche Färbung über.

Wo er nicht dünne Sandschichtchen eingelagert enthält oder mit solchen geradezu wechsellagert, erscheint er ungeschichtet. Eigenthümlich ist ihm in den soeben erschienenen Sectionen westlich der Elbe bzw. an der Milde¹⁾, aber auch ebenso östlich an der Elbe²⁾ und Havel³⁾, ein verhältnissmässig nicht geringer Eisengehalt, welcher sich sowohl in der blaugrauen, wie der schwärzlichen Ausbildung vielfach geradezu durch rothgelbe Flecken oder auch wohl gar eingesprengte Raseneisensteinkörnchen bemerklich macht. Kalkgehalt fehlt ihm nicht nur in der Gegend der Milde, sondern auch fast durchgängig an der Elbe und unteren Havel, und dies begründet in erster Reihe einen sehr deutlichen Unterschied von den seiner Zeit in der Potsdamer Gegend, namentlich bei Ketzin, unterschiedenen Havelthonmergeln, wie schon von WAHNSCHAFFE⁴⁾ hervorgehoben worden ist. Andererseits ist ihm aber auch ebenso wie diesen Wiesenthonmergeln und Wiesenthonen, namentlich in den oberen Lagen, häufig eine Beimengung deutlicher Pflanzenreste eigen, welche, wenn sie vorhanden ist, zugleich wieder ausser seinen Lagerungsverhältnissen eins der deutlichsten Unterscheidungsmerkmale von diluvialen Thonbildungen abgiebt.

Grober Sand, Grand und Gerölle fehlen ihm nicht nur vollständig, sondern der ihm in meist bedeutenden Procentsätzen (S. die angezogenen Analysen) beigemengte Sand bzw. Staubgehalt ist ihm so eigenthümlich, dass man durch zurücktretenden Thongehalt geradezu Uebergänge in eine feine Sandbildung beobachten kann und sich genöthigt sieht, diese als eine gesonderte Alluvialbildung unter dem passend scheinenden Namen Schlicksand zu unterscheiden.

Humose Rinde diluvialer Schichten.

Schliesslich muss noch im Allgemeinen eines auffälligen Humusgehaltes der meisten Diluvialbildungen an ihrer Ober-

¹⁾ Vgl. die Analysen im III. Theile der Erläuterungen zu Sect. Calbe a/M. und Bismark.

²⁾ Vgl. die Analysen in F. WAHNSCHAFFE: Die Quartärbildungen der Umgegend von Magdeburg. 1885, S. 96 u. 97.

³⁾ WAHNSCHAFFE im Jahrb. d. geol. L.-A. für 1885, S. 128.

⁴⁾ Briefl. Mittheil. im Jahrb. d. geol. L.-A. für 1882, S. 440.

fläche gedacht werden. Derselbe ist insofern nicht nur agromisch, sondern auch geologisch von Bedeutung, als er, weil vielfach namhaft tiefer als jede durch den Pflug jemals bewegte Ackerkrume zuweilen selbst bis 1 Meter Tiefe hinabreichend, für eine natürliche Beimengung angesprochen werden muss. Die Analysen Prof. GRUNER's aus der Gegend von Schinne ergaben einen Humusgehalt von

2,83 Procent in 6,7 Meter Tiefe,

2,03 » » 0,8 » »

2,02 » » 1,0 » »

Da sich diese Humusbeimengung aber gleichzeitig namhaft über dem Niveau der heutigen Thäler findet, ja die Thalsenken in breiten, vielfach bis auf die Plateauhöhe hinaufreichenden Flächen umrändert, so sieht man sich genöthigt, die Zeit ihrer Entstehung bis mindestens an die Grenze des Diluviums bzw. der grossen Abschmelzperiode des Eises zurückzulegen. Ich habe diese Humusbeimengung namentlich des Altmärker Rothen Diluvialmergels und des Rothen Thonmergels daher auch bereits vor 12 Jahren, als ich sie kennen lernte, für ein Aequivalent der humosen Rinde des Lösses, also z. B. des Bördebodens der Magdeburger Gegend, gehalten und stimme betreffs ihrer Entstehung ganz mit F. WAHNSCHAFFE's Ausführungen¹⁾ überein, denen zufolge sie in letztgenannter Gegend auf eine üppige Grasvegetation der nach erster Trockenlegung entstandenen Steppe zurückzuführen ist. Wie diese Grasvegetation sich aber naturgemäss nicht an eine bestimmte, den Boden bildende Schicht band, wenn sie auch vielleicht auf dem anfangs noch feuchten feinkörnigen Löss sich besonders leicht üppig entwickelte, so bindet sich auch diese schwarze humose Rinde eben nicht an den Löss allein.

In dem vorliegenden Bereiche der Altmark gehört sie, genau wie in dem durch seine Fruchtbarkeit bekannten schwarzen kujavischen Boden des östlichen Posens und andererseits völlig entsprechend der schon im Jahre 1865 Gegenstand meines nur handschriftlich vorhandenen, ausführlichen Gutachtens gewesen

¹⁾ »Die Quartärbildungen der Gegend von Magdeburg«, S. 75.

Schwarzerde der Gegend von Mewe und Pelplin in Westpreussen, wie endlich in der neuerdings durch Dr. H. SCHROEDER in der Gegend von Rössel und Bischofstein entdeckten gleich fetten Schwarzerdebildung, bald einer Schicht echten Geschiebe-führenden Diluvialmergels, bald dem Geschiebe-freien Diluvialthonmergel an.

Ja selbst in dem Sandboden des benachbarten Geschiebesandes und namentlich des nicht minder hoch über die Thalsohle hinaufreichenden Thalgeschiebesandes macht sich eine leichte, auf gleiche Ursache zurückzuführende Humusfärbung bis in grössere Tiefe geltend.

Selbstverständlich ist die Folge dieses mehr oder weniger starken Humusgehaltes, namentlich der schon an sich guten Böden des gemeinen Diluvialmergels und des Diluvialthonmergels, eine besondere Fruchtbarkeit, wie solches auch namentlich im agronomischen Theile der Erläuterung zu Section Schinne von Professor GRUNER nachgewiesen wird.

Hand in Hand mit dieser Humificirung des Bodens, ja man möchte sagen wie ein Leitgeröll für dieselbe oder doch das von ihr in der Gegend eingenommene Niveau, geht endlich die Verbreitung gelber bis gelbbrauner Feuersteine (Ikterolithen), deren regelrechtes Vorkommen in diesen vermuthlich zum Schluss der Diluvialzeit, in NEHRING's Steppenperiode mit subarktischem Klima, noch mehrfach unter Wasser gesetzten Gebieten zuerst von Professor SCHOLZ beobachtet und durchweg nachgewiesen wurde. Dem bei den Aufnahmen schon mehrfach bemerkt gewordenen Bedürfniss nach kürzerer Verständigung entsprechend, möchte eine Unterscheidung dieser Feuersteine von den sonst im Diluvium vorkommenden in der That erforderlich sein, und ich wähle hierzu den Namen Ikterolithen¹⁾ (Gelbsteine). Es sind eben nicht (oder höchst selten und ausnahmsweise) die häufiger in der dänischen Kreide vorkommenden, wirklich, d. h. durch und durch gelben Feuersteine. Beim Zerschlagen zeigt sich die auffallend gelbe oder gelbbraune Farbe vielmehr nur auf die 1 bis höchstens 2 Millimeter starke Verwitterungsrinde beschränkt, und

¹⁾ Von *ἰκτερός*, Gelbsucht.

ich glaube nicht fehl zu gehen, wenn ich diese Färbung mit der Humustränkung des Bodens und den damit verbundenen, auch unseren heutigen Torfmooren und ihrer Umgebung vielfach eigenthümlichen braunen Wassern in Verbindung bringe. Auch in der Umgebung unserer heutigen Torfmoore beobachtet man diese gelbe Färbung der Rinde des Feuersteines. Es würde sich daher wohl der Mühe lohnen, den nur aus Mangel an Zeit bisher unterlassenen Versuch zu machen und experimentell den Beweis für den genannten ursächlichen Zusammenhang zu führen.

Geologische Algenstudien.

Von Herrn **J. G. Bornemann** in Eisenach.

(Hierzu Tafel V und VI.)

Bei der grossen Bedeutung, welche den Kalkalgen in der Geologie wegen ihrer Mitwirkung an dem Aufbau von Kalkschichten und ganzen Schichtensystemen offenbar zukommt, ist es von allgemeinerem Interesse, die fossilen Vorkommnisse solcher steinbildenden Gewächse einer genaueren mikroskopischen Untersuchung zu unterwerfen und sie mit analogen Pflanzen aus der gegenwärtigen Flora zu vergleichen.

In Bezug auf die Verhältnisse des kohlen-sauren Kalkes zum Organismus der lebenden Algen herrscht auch bei den Botanikern vielfach noch Unklarheit. Das Verständniss der biologischen Erscheinungen, welche sich auf die undurchsichtigen, von den Pflanzen gebildeten Kalkkörper beziehen und selbst die anatomische Kenntniss dieser Bildungen, welche wegen ihrer harten Theile unbequem zu präpariren sind, lassen noch viel zu wünschen übrig, und ihr Studium bietet ein dankbares Feld für specielle Untersuchungen.

Einige hierher gehörige Beobachtungen habe ich früher in Sitzungen der deutschen geologischen Gesellschaft ¹⁾ mitgetheilt und in meiner Monographie der Versteinerungen des cambrischen Schichtensystems der Insel Sardinien ²⁾ mehrere zu den Algen zu stellende Vorkommnisse beschrieben, unter denen besonders die

¹⁾ Zeitschr. d. Deutsch. geol. Ges. 1885, S. 553.

²⁾ Nova Acta d. k. Leop. Carol. Akademie, Bd. LI, 1, 1885.

silurische *Siphonema incrustans*, welche oolithähnliche Concretionen bildet, mit ihren gekrümmten Schlauchfäden deutlich auf die nahe Verwandtschaft mit lebenden Phycchromaceen hinweist.

Ich gedachte bei diesem Anlass der steinbildenden Zonotrichien¹⁾, deren Bedeutung für die Kalksteinbildung mir auffiel und hatte bald darauf die Freude, ein vollkommenes Analogon dieser Süßwasser-Rivulariaceen aus rhätischen Schichten Oberschlesiens kennen zu lernen.

Ueber diesen Fund wurde in der geologischen Gesellschaft vorläufig berichtet²⁾ und soll die nähere Beschreibung des *Zonotrichites lissaviensis* in einem Abschnitt dieser Arbeit gegeben werden.

Auch die Untersuchung der Gesteine des thüringischen Muschelkalks liess Kalkbildungen erkennen, welche auf die Herkunft von Algen hindeuten. Besonders sind das die durch ihr lockeres faserig-zelliges Gefüge merkwürdigen Mehlsteine, welche als ein vegetabilisches Gebilde³⁾ (*Calcinema triasinum*) anzusehen sind; und ferner auch feste Kalksteinkörner, welche zerstreut in oolithischen Gesteinen vorkommen und sich durch ihre wohlerhaltene Zellenstructur als abgeriebene Körner von Zonotrichitenkalk kennzeichnen⁴⁾.

Biologisches.

Die Wechselverhältnisse, welche zwischen der lebenden Algenvegetation und dem Kalkstein oder kohlensaurem Kalk stattfinden, bieten mancherlei Erscheinungen dar, welche sowohl für den Geologen als für den Botaniker von Wichtigkeit, zum Theil aber noch wenig beachtet worden oder fast unbeachtet geblieben sind. Es lohnt sich daher der Mühe, auch diese Verhältnisse genauer zu verfolgen. Während die eigentlichen »Kalkalgen« aufgelösten Kalk aus dem Wasser in sich aufnehmen, unter Zersetzung eines Theils der Kohlensäure festen, einfach kohlensauren Kalk in ihren Mem-

¹⁾ l. c. S. 19.

²⁾ Zeitschr. d. Deutsch. geol. Ges. 1886, S. 473.

³⁾ Dieses Jahrbuch für 1885, S. 289 290, Taf. XI.

⁴⁾ l. c. S. 276, Taf. IX, Fig. 3a.

branen ablagern und in linearem oder Flächen-Wachstum voluminöse Krusten und Steingebilde erzeugen, giebt es andere Algen, welche in ihrem Zellenbau manchen Kalkalgen sehr nahe verwandt erscheinen, aber in Bezug auf ihre Lebensweise dem Kalk gegenüber ganz die umgekehrte Arbeit verrichten als jene.

Gewisse niedere Formen wachsen an Kalksteinen, welche im Wasser liegen; sie erzeugen aber keine Kalkkrusten, sondern sie zerbohren und zerfressen die Oberfläche der Steine, auf welcher sie sich angesiedelt haben. Die von ihnen bewohnten Kalksteine werden nach und nach zerstört, indem der Kalk durch die Algen aufgelöst und in wässrige Lösung übergeführt wird.

Es giebt also kalksteinerzeugende und kalksteinzerstörende Algen, während die Mehrzahl der Algenarten überhaupt sich gegen die von ihr bewohnte Unterlage indifferent zu verhalten oder auch ihr eine schützende Decke gegen andere Einwirkungen von aussen zu gewähren scheint. Die Beziehungen der Algenvegetation zu den Kalkgesteinen sind also mannichfaltig und nach dreifacher Richtung zu unterscheiden.

I. Kalksteinzerstörende Algen.

Die Thatsache, dass Kalksteine von Pflanzen angefressen werden, ist bekannt. Von den durch Schurf- und Rindenflechten bewirkten Verwitterungserscheinungen an der Oberfläche der Felsen hat SENFT¹⁾ anschauliche Beschreibungen gegeben. Die Aufeinanderfolge der Pflanzenformen, welche den Humusboden bilden und besiedeln, die mechanische Kraft, mit der die Wurzeln der Phanerogamen in die Tiefe dringen, sind oft besprochene Erscheinungen²⁾; das Wesen der Humussubstanzen und der Pflanzen-

¹⁾ SENFT (Steinschutt und Erdboden. Berlin 1867, S. 21) sagt: »keine Felsart wird mehr von den Flechten heimgesucht als der Kalkstein. Sobald sich diese auf ihm angesetzt haben, wird er an seiner Oberfläche bald mürbe, rissig, löcherig, ja man kann sogar bemerken, dass alsdann die Flechten selbst die Kalksteinmasse anätzen, denn unter jeder derselben erscheint eine mit erdigem Kalk bedeckte Vertiefung«. Vergl. auch SENFT, Humus, Marsch- und Torfbildungen S. 15.

²⁾ cf. SENFT, Fels und Erdboden, München 1876, S. 168. — v. RICHTHOFEN, Führer für Forschungsreisende 1886, S. 99.

säuren und ihrer Einwirkungen bei der Verwitterung ist ein Hauptgegenstand der Agriculturchemie; aber genauere Beobachtungen über die Art und Weise, in welcher zarte Algen die Gesteine angreifen, habe ich in der Literatur vergebens gesucht.

Ich gebe desshalb hier eine im vorigen Jahre an einer unscheinbaren Süßwasseralge gemachte Beobachtung wieder, zu welcher das in einem Gebirgsbach oberhalb Mosbach bei Eisenach gesammelte Material Gelegenheit bot.

Im Wasser des rasch fließenden Baches lagen abgerundete Kalksteingerölle, deren fast glatte Oberflächen an der dem Lichte zugekehrten Seite lebhaft grün gefärbt waren. Der graue Kalkstein stammt von einer harten Bank des unteren Muschelkalks her, enthält einige in Kalkspath verwandelte kleine Schnecken (*Natica gregaria*) und zahlreiche, sehr feine Kalkspathadern, welche die dichte graue Grundmasse in verschiedenen Richtungen durchsetzen. Während die Oberfläche der Gerölle an der Unterseite noch völlig frisch und unversehrt ist und noch ihre ursprüngliche Farbe hat, erscheint sie an der Oberseite stellenweise nur grün gefärbt, an manchen Stellen ist sie aber leicht angefressen und riecht beim Anschlagen stark nach Algen. Beim Auseinanderschlagen eines Stückes zeigte sich, dass die grüne Färbung von aussen her in den harten dichten Kalkstein bis ca. 0,5 Millimeter tief eingedrungen ist und folglich eine ebenso dicke grüne Rinde bildet.

Untersucht man eine Probe dieser Rinde unter dem Mikroskop, nachdem man mit Säure den Kalk entfernt hat, so sieht man einfache gerade, lebhaft grüne Gliederfäden, jeder von einer besonderen, durchsichtigen Scheide umgeben, also die Charaktere einer *Lyngbya* nach der jetzt üblichen Auffassung¹⁾.

Unter den zahlreichen, von KÜTZING abgebildeten Formen steht sie wohl der *Hypheothrix Zenkeri* KÜTZ. ²⁾. Tabulae phycol. I tab. 69, II am nächsten.

¹⁾ *Leunis* Synopsis, 3. Aufl., 1886 ed. FRANK, § 925. Ordnung *Phycochromacae*, Familie *Oscillarieae*.

²⁾ cf. RABENHORST, Flora Europaea Algarum II, 1865, p. 85.

Die gemessenen Dimensionen sind:

Durchmesser der Gliederfäden	$2 \mu = 0,002$ Millimeter
Aeusserer Durchmesser der Schläuche	4μ
Länge der Gliederzellen	$1,8-2,5 \mu$

Die Schläuche oder Scheiden sind farblos, die Zellen vermehren sich durch Quertheilung.

Die gewöhnlich von den Botanikern bei der Untersuchung solcher Pflanzenformen angewandte Methode beginnt damit, sich möglichst schnell durch Säuren des Kalkes zu entledigen, welcher bei dem mikroskopischen Praepariren hinderlich ist. Damit ist aber für die Frage nach dem Einfluss der lebenden Pflanze auf den von ihr bewohnten Kalkstein nichts gewonnen. Wir kennen in Folge dessen zwar eine grosse Menge niederer Algenformen, wissen aber wenig über ihre Lebensweise.

Die Anfertigung von Dünnschliffen ist auch hier das Mittel zur genaueren Untersuchung.

In Dünnschliffen, welche senkrecht zur Oberfläche des Steines ausgeführt werden, sieht man die Algenfäden meist parallel neben einander liegen; jeder hat sein eigenes cylindrisches Loch gebohrt. Einzelne sind weiter in das Gestein vorgedrungen als die andern, und je näher der Oberfläche, um so dichter liegen die grünen Fäden neben einander.

Diesem Verhältniss entsprechend erscheinen Dünnschliffe, welche parallel zur Oberfläche des Kalksteins geführt sind, siebartig durchbohrt von kleinen runden Löchern, welche um so dichter neben einander stehen, je näher die Schnittebene an der Aussenfläche des Steines liegt.

Die Weite der cylindrischen Poren entspricht genau dem Aussendurchmesser der Scheiden, also 4μ , während die Tiefe meist $0,5$ Millimeter = 500μ beträgt.

Die Poren sind gerade, die Algenfäden dringen senkrecht zur Oberfläche in das Gestein ein, und es ist bei ihrem Fortschreiten gleichgültig, ob sie sich in der grauen Kalksteinmasse oder innerhalb zarter Kalkspathtrümer befinden, welche oftmals die Grundmasse quer oder schräg durchsetzen.

Es wohnt also jedem Algenfaden die Kraft inne, sich in den harten Kalkstein bis zu einer Tiefe einzubohren, welche das 100fache seines Durchmessers übersteigt. Die Scheiden sind dabei unthätig, nur die Gliederzellen, welche aus den Enden der Schläuche freibeweglich auszutreten vermögen, lösen im Grunde ihrer Bohrlöcher den kohlensauren Kalk auf, verwenden die zu ihrem Leben nöthigen Stoffe und geben den Kalk in aufgelöster Form an das fließende Wasser ab.

Die Arbeit, welche sie leisten, kommt offenbar auf Rechnung der chemischen Eigenschaften des Protoplasma, nicht auf mechanische Vorrichtungen, wie man sie bei den Bohrschwämmen gesucht und zu finden geglaubt hat.

Diese gewiss bemerkenswerthe Bohrarbeit durch Algen scheint von Anderen noch nicht beobachtet worden zu sein. In einer Abhandlung von C. B. ROSE über »Parasitic borings in fossil fish scales¹⁾«, in welcher die Kanäle²⁾ von Bohrschwämmen behandelt sind, ist zwar die Rede von einer »invasion of recent corals, shells and bones by boring sponges (Clionae) and Confervae« und wird hierzu auf Quekett's Lectures on the Histology of Animals, Vol. II, p. 42, 153 ff. verwiesen, in diesem Werke ist aber p. 42 nur von Bohrkäulen in einer Pinna die Rede, welche von einem Schwamm herrühren und zwar von »a species reminding us again of a confervoid growth, but when exposed to a red heat the characteristic odour given off from the fibres is very perceptible and indicative of their animal nature«. Ebenso sind l. c. p. 153 nur parasitische Poren in Corallen (Tubipora) behandelt, welche von Bohrschwämmen herrühren, in denen sich gewöhnlich nach dem Absterben derselben auch Conferven einnisten.

Neuerdings hat G. v. LAGERHEIM Algen³⁾ aus der Ordnung der *Phycchromaceen* beschrieben, welche Bohrkäule in Muschelschalen an der schwedischen Küste bewohnen. Seine Worte sind:

¹⁾ Transactions of the microscop. Soc. of London, Vol. III, 1855, p. 9.

²⁾ Aehnliche verzweigte Porenkanäle, wie die von ROSE l. c. abgebildeten, finden sich schon im Muschelkalk in Schalen von *Terebratula vulgaris*, sowie in Kalkkörnern zwischen Oolithkörnern in einem Gestein vom Petersberg bei Eisenach.

³⁾ *Mastigocoleus testarum* LAGERHEIM in Notarisia, Aprile 1886.

»Il est vraisemblable que l'algue secrète quelque substance qui dissout la chaux; par contre il est invraisemblable que ces canaux se forment d'une manière mécanique«.

Eine bestimmte Lösung der Frage nach der Entstehungsart der Bohrkanäle ist also hier nicht gegeben, ebenso wenig als bis jetzt das Problem der von den Bohrschwämmen selbst herrührenden Kanäle genügend untersucht ist ¹⁾.

Wie bei den Pholaden der Schleim des Fusses der Hauptfactor für die Aushöhlung der tiefen Bohrlöcher durch chemische Auflösung des Kalkes ist, so sind jedenfalls auch bei den Bohrschwämmen, wie bei den oben beschriebenen Algen die organischen Säfte die wirksamsten Auflösungsmittel, und man wird zur Erklärung der fraglichen Erscheinung nicht nöthig haben, die Annahme besonderer mechanischer Vorrichtungen zu Hülfe zu nehmen.

II. Kalksteinbildende Algen.

Es ist nicht beabsichtigt, hier eine erschöpfende Darstellung des so umfangreichen Formenkreises der Kalkalgen zu geben, sondern nur einige für die Geologie wichtige Gesichtspunkte für das Studium dieser so lange verkannten Wesen hervorzuheben.

SCHWEIGER war der erste, welcher die Pflanzennatur der Corallinen und einiger anderen Meeresprodukte nachwies (1820),

¹⁾ A. HANCOCK (cf. FROEYER's Tagesbericht 1850) versuchte, die aushöhlende Kraft gewisser Spongien des Genus *Cliona* lediglich als eine mechanische Arbeit darzustellen, welche der Schwamm durch die über die Oberfläche des Thieres hervorragenden Spitzen der Kieselnadeln, theils auch durch eigenthümliche scheibenförmige wie krystallinische Körperchen, durch Sternchen und maulbeerförmige Theilchen, womit die Oberfläche übersät ist, ausüben soll. Auch Osc. SCHMIDT (Spongien des Adriatischen Meeres. 1882, p. 77. *Vioa*) hat diese Erklärung adoptirt, doch setzt er hinzu: »dass sich Vioen vorzugsweise selbst ihre Wohnungen bilden, ist bei manchen Arten schon aus der regelmässigen Stellung der Ausströmungslöcher in Reihen ersichtlich, jedoch scheinen manche Arten auch schon vorhandene Bohrlöcher zu benutzen. — ZITTEL (Palaeozoologie I, 1880, S. 569) sagt über die feinen röhrligen Gänge, welche man fossilen Bohrschwämmen zuschreibt, dass weder für *Talpina* HAG., noch *Entobia* Portl., *Cobelia*, *Hagenowia* ETALL. und *Dendrina* QUENST. sich mit einiger Gewissheit der Nachweis führen lasse, ob die feinen Röhren und Gänge von Würmern, Spongien oder anderen Parasiten hergestellt wurden«.

PHILIPPI¹⁾ lieferte den Beweis, dass die Nulliporen Pflanzen sind und KÜTZING²⁾ gab 1841 eine Zusammenstellung der bis dahin bekannten Kalkalgen.

In seiner Beschreibung der *Acetabularia* befand sich aber KÜTZING in sofern im Irrthum, als er angab, dass der kohlen-saure Kalk das Pflänzchen nur incrustire und sich nur auf die Oberfläche der Wandbildung erstrecke. »Er durchdringt keineswegs die Zellenmembrane« schrieb er, indem er diese Ansicht auch durch Versuche zu begründen suchte.

Es genügt aber ein Blick auf gut angefertigte Durchschnitte, um sich zu überzeugen, dass die Kalksubstanz nicht an der Oberfläche, sondern innerhalb der Zellenmembranen abgelagert ist. Schräge Durchschnitte durch die Zellenmembranen von *Acetabularia* zeigen, dass die Kalksubstanz am dichtesten in der Mitte der Wand liegt und in Durchschnitten der Wandzellen von *Corallina* sieht man die Membranen ganz von Kalk erfüllt³⁾ oder verkalkt. Besonders deutlich erscheinen diese Verhältnisse bei der Betrachtung der Dünnschliffe im polarisirten Licht, wo auch die sonst verschwindenden Mittellinien zwischen den zu jeder Zelle gehörigen verkalkten und mit einander verwachsenden Wänden klar hervortreten. Ebenso wie *Corallina* verhalten sich alle übrigen Gattungen der Familie *Corallinaceae* (nach HAUCK, Meeresalgen Deutschlands und Oesterreichs 1885), nämlich *Melobesia*, *Lithophyllum*, *Lithothamnion*, *Amphiroa*. Aehnlich ist es bei *Halimeda*, bei welcher die Membranen der äusseren Zellenschichten von Kalk erfüllt sind und bei verwitterten Exemplaren als schneeweisses, fast nur aus Kalk bestehendes Zellgewebe bestehen bleiben. Die Bildung der kalkigen Glieder der merkwürdigen *Cymopolia* geschieht durch ringförmige Ablagerung von Kalk an den Wänden der grossen Rindenzellen, welche einander berühren, und in den Intercellularräumen zwischen der äusseren Begrenzung der Glieder und der inneren Röhrenwand. Dabei bleibt die nach aussen gerichtete Seite der Rindenzellen und ebenso die Verbindung mit

¹⁾ WIEGMANN's Archiv f. Nat. 1837, S. 187.

²⁾ Ueber die Polypiers calciferes des Lamouroux 1841.

³⁾ cf. SOLMS-LAUBACH, Monographie von *Corallina*, Leipzig 1881.

der Hauptaxe von Kalk frei, sodass nach Fortfall der organischen Membranen die Glieder als durchlöcherete Kalkringe erscheinen.

Getrocknete Exemplare der *Cymopolia barbata* LAMOUR. von den Canaren, welche ich der Güte des Herrn Professor P. MAGNUS verdanke, zeigen beim Aufweichen deutlich die grossen Rindenzellen, deren convexe Aussenseiten über die Kalkmasse hinausragen. Gewöhnlich ist die Pflanze von sehr zarten parasitischen Rivulariaceen besiedelt, welche mit ihren Gliederfäden in mäandrischen Windungen dicht aneinanderliegend ein Netz sechseckiger Maschen bilden, welches sich den kalkigen Theilen der Oberfläche genau anschliesst.

Lebende Coralliodendron- oder Penicillusarten habe ich bislang nicht erhalten können, doch vermüthe ich, dass bei denselben ähnliche Verhältnisse in Bezug auf die Entstehung der Kalkkörper stattfinden. An Dünnschliffen des fossilen *Coralliodendron margaritula* (LAM. sp.) MUNIER CHALMAS sieht man besonders im polarisirten Licht deutlich, dass die einzelnen Poren ihre besonderen Kalkringe haben, welche wie Bienenwaben ein Netz sechseckiger Maschen zusammensetzen.

Unter den lebenden Kalkalgen ist ferner die Gattung *Galaxaura* LAMOUR. bemerkenswerth, welche gabelästige Stämmchen bildet, deren äussere Zellenschicht durch Verkalkung in eine feste, 5—6 eckig gefelderte Membran übergeht; ferner *Liagora* LAMOUR., deren gallertartiger Thallus im Innern eigenthümliche Kalkelemente ausscheidet, welche sich zu einer buschigen Masse vereinigen und den Stämmchen Festigkeit verleihen.

Solche Algenformen sind sehr wohl geeignet, bei ihrer Einbettung in Thon- und Mergelschichten bleibende Spuren ihres Daseins zu hinterlassen und unter geeigneten Umständen Versteinerungen zu liefern, deren systematische Bestimmung grossen Schwierigkeiten begegnen würde.

Bei der Beschreibung der Kalkalgen findet sich zur Bezeichnung aller dieser Kalkgebilde der Ausdruck »Incrustation« in der Literatur sehr verbreitet, obgleich er dem Sachverhalt nicht entspricht. Er hat auch zu der irrigen Vorstellung geführt, als wenn der Kalk nur eine äusserliche Hülle bildete, innerhalb welcher sich die Pflanze wie in einem Kleidungsstücke befände.

Es ist streng zu unterscheiden zwischen der organischen Kalkausscheidung oder Kalkeinlagerung und der nur äusserlichen mineralischen Kalkauflagerung, welche wir überall beim Austritt kalkreicher Quellen beobachten, und welche ebensowohl Moose und Algen, als alle möglichen anderen Körper zu überziehen pflegt. Vielfach wird wohl die Kalkausscheidung aus dem Wasser dadurch befördert, dass die wachsenden Pflanzen demselben Kohlensäure entziehen und so gewissermassen zu ihrer eigenen Einhüllung beitragen, aber der Kalk ist ihnen nur Nebensache und er scheidet sich auch von selbst durch Verdunsten der Kohlensäure aus; Kalk schlägt sich an der Wand jeder Wasserflasche nieder, in welcher man Brunnenwasser stehen lässt. Diese Art von Niederschlag ist aber nur anorganischer Natur und den Absätzen aus kochendem Wasser, wie Sinter und Kesselstein, zu vergleichen ¹⁾.

Eine sehr starke Kalkabsonderung, welche in den Zellmembranen der Rinde abgelagert wird, findet sich bei den Charen. Da die Charen meist kalkhaltiges Wasser bewohnen, so vereinigt sich bei ihnen das Vorkommen der zur Pflanze gehörigen Kalksekrete mit dem auf sie niedergeschlagenen Kalktuff.

Ein sehr schönes Beispiel dieser Art sind die Charentuffe, welche sich in den jüngeren, zum Theil diluvialen Süsswasserbildungen Thüringens, bei Mühlhausen, Langensalza und Tonna finden und vorwiegend aus den Resten von *Chara hispida* L.²⁾ bestehen. Dieses Gebilde lässt sich leicht zu sehr schönen Dünnschliffen verarbeiten, in welcher die Mittelröhre der Charenstengel stets leer erscheint, während die Rindenröhrchen gewöhnlich ganz mit Kalk ausgefüllt sind. Die kalkigen Sporenbhälter sind innen hohl.

Ein ausgezeichnetes Beispiel einer kalksteinbildenden Alge aus der Familie der

Rivulariaceae ist die Gattung

¹⁾ Viele hierher gehörige Beobachtungen enthält auch die Arbeit von COHN, über den Travertin von Tivoli im N. Jahrb. f. Mineralogie 1864.

²⁾ Nach einer Bestimmung von AL. BRAUN, dem ich von der erstgenannten Localität Stücke mittheilte, welche von ihm in der Versammlung der Gesellschaft naturforschender Freunde am 23. November 1852 vorgelegt wurden.

Zonotrichites.

Fossile Kalkalgen mit strahlig geordneten Fäden, halbkugelige oder nierenförmige Lager bildend, auf anderen Körpern aufgewachsen oder solche einschliessend. Im Durchschnitt erscheinen parallele oder concentrische Zonen, durch die periodische Vegetation der Alge gebildet, indem stets die ältere absterbende Schicht der jüngeren als Grundlage diente, auf welcher die jungen Fäden in strahligen Gruppen rasenweise weiterwachsen.

Süsswasseralgen, welche der lebenden Gattung *Zonotrichia* O. AGARDH. entsprechen:

Z. lissaviensis BORNEMANN, Taf. V, Fig. 1, 2, Taf. VI, Fig. 1, 2.

Diese Pflanze bildet harte Kalkkrusten und kugelige oder halbkugelige Massen von verschiedener Grösse. Das Taf. V, Fig. 1 in natürlicher Grösse abgebildete Stück von Koschentin bildete einen halbkugelförmigen Knollen von 8 Centimeter Breite und 4 Centimeter Dicke. In seiner Mitte erkennt man den Durchschnitt einer Muschel mit starkem Schlosszahne, welche wahrscheinlich zu *Unio*¹⁾ gehört.

Andere Exemplare bilden kleine, vollkommen kugelförmige und concentrisch schalige Kalkkörner und gleichen Oolithen (Taf. V, Fig. 2a), doch erkennt man deutlich die strahligen Röhrenzellen der Alge, deren Struktur auch in zahlreichen Kalksteintrümmern und verschieden gestalteten, durch Reibung abgerundeten Sandkörnern nicht zu verkennen ist.

Vorkommen: im Râth Oberschlesiens (Zogelberg bei Woischnik, Pinczyce) und zwar in der von FERD. ROEMER beschriebenen Lissauer Breccie²⁾, welche sich nach ihren Einschlüssen als eine Süsswasserablagerung charakterisirt.

¹⁾ Durch Kalkalgen incrustirte Unionen finden sich häufig in vielen Flüssen. Schöne Exemplare solchen Vorkommens erhielt ich von Pontoise bei Paris.

²⁾ Die Lissauer Breccie, nach dem Vorkommen südlich von Lissau unweit Lublinitz benannt, wurde schon von PUSCH (Geogn. Beschr. v. Polen II, S. 217) unter dem Namen »bunte oolithische Breccien« beschrieben, aber nicht richtig gedeutet. Sie erscheint gewöhnlich als hellgraues kalkiges Gestein, welches aus hirsekorn- bis erbsengrossen rundlichen und eckigen Körnern von grauem Kalkstein und einem Bindemittel von wasserhellem Kalkspath besteht. Sie enthält stellenweise eckige Stücke von kohligem, fossilem Holze, auch Quarzkörner, Stückchen von

F. ROEMER, welcher das diesen Beobachtungen zu Grunde liegende Material sammelte, vermuthete schon, dass die »concretion-ähnlichen« Körper Kalkalgen seien. Zur näheren Untersuchung habe ich Dünnschliffe tangential zu den concentrischen Schichten (Taf. VI, Fig. 1) und rechtwinklig zu denselben angefertigt (ib. Fig. 2). In den ersten erblickt man vorwiegend die Querschnitte der Röhrenzellen, während in den letzteren die strahlige Anordnung derselben deutlich hervortritt.

Zur Vergleichung wurden zahlreiche lebende Rivulariaceenarten, aus den Schweizer Seen und Alpenbächen benutzt, welche ich theils durch freundliche Mittheilung erhielt, theils selbst zu sammeln Gelegenheit hatte.

Als auffallendstes Analogon erscheinen grosse Stücke der *Zonotrichia (Euactis) Heeriana* NAEGELI aus dem Sihlwald bei Zürich (Taf. V, Fig. 3), welche ich der Güte des Herrn Professor CRAMER verdanke. Dieselben bedeckten in horizontaler Richtung ca. 4—6 Quadratzoll und haben $1\frac{1}{2}$ Zoll Dicke, wie das von KÜTZING¹⁾ abgebildete Exemplar.

Die in den botanischen Werken von KÜTZING, RABENHORST und Anderen gegebenen Abbildungen des mikroskopischen Gewebes dieser Algen beziehen sich sämmtlich auf entkalkte Präparate, in denen die solide Stütze von kohlensaurem Kalk durch Säuren entfernt ist, um die peitschenförmigen Gliederfäden nebst ihrer röhrenförmigen gallertartigen Umhüllung durchsichtig und deutlich sichtbar zu machen.

Taf. V, Fig. 5 ist das Photogramm eines solchen Präparates von *Zonotrichia calcivora* AL. BRAUN aus dem Neuenburger See.

Glimmerschiefer und von dunkelgrauen und rothbraunen Kalksteinen (Trias?), hauptsächlich aber aus Trümmern der Kalkalge.

Eine Probe von Koczury bei Guttentag zeigte im Dünnschliff fast nur weisse Kalkkörner mit septarienartigen Rissen im Innern; organische Struktur ist in dieser Varietät nicht mehr erkennbar.

Die Breccien sind nach ROEMER (Geologie von Oberschlesien p. 163—165) zwischen braunrothen Thonen gleichförmig eingelagert und besitzen meist nur einige Fuss, selten über 12 Fuss Mächtigkeit. Als Versteinerungen werden daraus Fisch- und Saurier-Reste und eine Unioart angegeben.

¹⁾ Tabul. phycolog. tom 2, tab. 82, fig. IIa.

Die Dünnschliffe der fossilen Alge zeigen dagegen vorzugsweise die verkalkten Theile der Pflanze, während die vegetabilische Substanz der Membranen aufgelöst und verschwunden ist.

Um eine anschauliche Vergleichung der fossilen und lebenden Pflanze zu ermöglichen, wurde von *Z. Heeriana* eine grössere Platte, parallel zur Richtung der Fäden geschnitten, dieselbe sorgsam gewaschen, getrocknet, mit Canadabalsam getränkt, dann langsam gedörrt und hierauf auf einer matten Glasplatte allmählich zu einem Dünnschliffe verarbeitet. Dabei wurde, um das leicht vorkommende Verschmieren der immer wieder Wasser aufsaugenden und aufquellenden organischen Membranen zu verhüten, die Fläche mehrmals von neuem mit Balsam getränkt und gedörrt und immer nur sehr kurze Zeit weiter geschliffen. Das auf diese etwas mühsame Weise erhaltene Präparat, von welchem das Photogramm Taf. V, Fig. 4 einen Theil in 35-facher Vergrösserung darstellt, zeigt in der unteren Ecke die Röhrenzellen oder Schläuche im Querschnitt, im übrigen Theil solche im Längsschnitt und genügt, um die grosse Uebereinstimmung dieser lebenden Alge mit dem fossilen *Zonotrichites* der Lissauer Breccie darzuthun.

Dass auch schon im Muschelkalk ähnliche Kalkgebilde vorkommen, welche als Zonotrichitenkalk bezeichnet werden mögen, wurde schon am Eingang erwähnt.

III. Von Kalk unabhängige Algen.

Neben den kalksteinbildenden und kalksteinzerstörenden Algen enthält die gegenwärtige Flora eine grosse Fülle von Gattungen, welche sich in Beziehung zum Kalk indifferent verhalten, und zwar ist dies die grosse Mehrzahl der Algen überhaupt.

Ohne Zweifel hat ein ebensolches oder ähnliches Verhältniss auch in den früheren Bildungsperioden der Erdrinde stattgefunden, und wir können annehmen, dass die meisten der ehemaligen Algenformen existirt haben, ohne uns eine Spur ihres Daseins zu hinterlassen.

Indessen kennt man doch eine ganze Anzahl fossiler Reste, welche mit mehr oder weniger Berechtigung als Algen beschrieben worden sind.

Vieles davon hat nach und nach andere Deutungen erfahren und manche, besonders palaeozoische Formen sind noch jetzt Gegenstand lebhaften Streitens zwischen den Autoren.

NATHORST's Darstellungen von Fährten niederer Thiere geben für manche Formenerscheinungen auf Schichtflächen ganz guten Anhalt zur natürlichen Erklärung ihrer Entstehung.

Jedenfalls ist aber NATHORST in der Anwendung derselben Erklärungsmethode auf alle möglichen noch räthselhaften Gebilde viel zu weit gegangen. Denn es kann z. B. einem unbefangenen Beobachter, welcher sich ernstlich mit dem Studium von Fytsch-algen beschäftigt hat, kein Zweifel daran beikommen, dass die Mehrzahl derselben echte Algen sind.

Noch weiter als NATHORST, welcher für viele von SCHIMPER¹⁾ unter den Algen aufgeführte Fossilien ausdrücklich den alten Standpunkt aufrecht erhält²⁾, geht SCHENK, welcher in der Fortsetzung des SCHIMPER'schen Werkes mit den fossilen Algen kurzen Process macht, indem er alles was sich nicht ganz bequem in sein System einfügen lässt, ohne Weiteres aus dem Tempel der Flora hinauswirft. Nach SCHENK's Ansicht³⁾ müsste einem sehr grossen Theil dessen, was bisher als Gegenstand der Palaeophytologie gegolten hat und dessen Beschreibung und Bestimmung schon jetzt für die Geologen wichtig und unentbehrlich ist, »keine Bedeutung beigelegt werden, bis nicht besser erhaltene Objecte näheren Aufschluss geben«.

Wollte man diesem Grundsatz beipflichten und nur das vollkommen Erhaltene, die seltenen Cabinetstücke bestimmen und beschreiben, so wäre man ja allerdings vieler Mühe überhoben und vor Missdeutungen sicher, aber dem Fortschritt der geologischen Wissenschaften würde mit diesem eklektischen System nicht ge-

¹⁾ Handbuch d. Palaeontologie von ZITTEL Bd. II, 1. Lfg.

²⁾ Bulletin de le Soc. Geol. de France, III. sér., tome XI, pag. 452.

³⁾ Handbuch d. Palaeontol. II. Bd., S. 233.

dient sein. Bei der Geringfügigkeit dessen, was uns von der vorweltlichen Pflanzenwelt in den Erdschichten überhaupt erhalten wurde, im Vergleich zu dem, was gewachsen und wieder vergangen ist, müssen wir uns meist mit geringen Resten und Spuren begnügen und unsere Schlüsse darauf bauen, um zu einem Begriff von den Zuständen zu gelangen, welche in früheren Perioden geherrscht haben. Bescheidene Gewebefetzen und Kohlenstücke oder kaum sichtbare Abdrücke sind oft die einzigen Zeugnisse von dem früheren Dasein einer mächtigen Vegetation.

Die Frage nach dem Wesen der Bilobiten und Harlanien ist noch immer an der Tagesordnung und wird auch wohl nicht so schnell gelöst werden. Dass man ähnliche Gestalten mit kleinen Rollen oder Kuchenrädchen nachahmen und ähnliche Modelle in Masse fabriciren kann, hat nicht viel zu bedeuten, denn jene Instrumentchen kommen ebensowenig in der Natur vor, wie die Taschenmesser jener Würzburger Studenten, welche seiner Zeit für den armen BERINGER aus weichem Kalkstein allerlei *Lusus naturae*¹⁾ schnitzten.

Die pflanzliche Natur der Flyschalgen ist von NATHORST²⁾ nach Angaben von FUCHS geleugnet worden, welcher anführt, dass sich an demselben niemals Kohlenspuren fänden und dass sie nur aus grünlichem bis schwärzlichem Schlamm beständen.

Dass der Flysch als Tiefseebildung anerkannt ist, gilt ihm als Stütze für die Behauptung, dass die Chondriten keine Algen sein könnten, weil Tange nur auf felsigem Grunde und in geringer Tiefe vorkämen.

Aber alles das beweist nichts gegen die Pflanzennatur der Flyschalgen, denn es giebt auch schwimmende Algen, und wenn eine Tangwiese an der Oberfläche eines tiefen Oceans schwimmt, so müssen auch Fragmente von Algen in die Tiefe sinken und sich in dem weichen Bodenschlamm gerade so einbetten, wie das bei den Flyschalgen der Fall ist.

¹⁾ Die Sammlung der Meininger Realschule enthält eine Anzahl dieser Kunstwerke.

²⁾ Om spår af några evertbrerade djur etc. — 1881. SVENSK. Vet. Ak. Handl. Bd. 18, No. 7, S. 94 u. s. w.

Mit Ausnahme einiger Arbeiten von GÜMBEL und PANTANELLI sind die Flyschgesteine noch nicht genügend mikroskopisch untersucht worden und über die Fülle der äusseren Formen hat man das Studium des Kleinen vernachlässigt. In CREDNER's trefflichem Handbuch³⁾ heisst es noch, dass der Flysch »ein mehr als 300 Meter mächtiges Schichtensystem ist, welches lokal von Meeresalgen strotzt, aber (abgesehen von den Fischen in den Glarner Schieferen) kaum eine Spur von animalischen Resten zeigt.«

Gegenüber dieser allgemein verbreiteten Annahme hegte ich wenig Hoffnung bei der näheren Untersuchung einiger Fucoidengesteine, welche ich in der Schweiz, Ligurien und Toscana gesammelt habe, etwas Neues oder Bemerkenswerthes zu finden, aber schon der erste Dünnschliff, welchen ich von einem Kalkschiefer mit *Chondrites intricatus* aus dem Habkernthal anfertigte, belehrte mich eines Anderen.

Eine erstaunliche Menge von Tiefseeforaminiferen, besonders Globigerinen, auch Textilarien und Dentalina etc. und noch mehr Spongiennadeln erfüllen das Gestein. Die Schwammnadeln bestehen am Kalk, wohl meistens aus Kieselnadeln durch chemische Umwandlung entstanden. Kohlentheilchen und Schwefelkies finden sich sehr verbreitet, letzterer wie überall als Vertreter organischer Substanzen; so erfüllt er die Kammern vieler Foraminiferen.

Einige Algenästchen, welche in der Ebene des Dünnschliffs liegen, zeigen bei auffallendem Sonnenlicht eine mit zahlreichen Kohlen- und Schwefelkiestheilchen besetzte Fläche, oder an Stelle des letzteren Eisenoxydhydrat, wie überall bei der Verwitterung fossiler Pflanzenreste. So löst sich der von FUCHS und NATHORST geschilderte graue und schwärzliche Schlamm unter dem Mikroskop in bestimmtere Elemente auf und es bedarf keines weiteren Beweises dafür, dass v. STERNBERG, BRONGNIART, GOEPPERT, UNGER, HEER vollkommen Recht hatten, als sie die Chondriten des Flysches für Algen erklärten.

³⁾ Element. der Geologie 1883, S. 679.

Anhang.

Oolithoide.

Unter den Oolithen der verschiedensten Sedimentärformationen giebt es neben den echten, rein mineralischen Bildungen vom Typus des Erbsen- und Rogensteins, und neben den oben angeführten ähnlichen Körpern, welche mit Bestimmtheit als Algengerzeugnisse anzusprechen sind, viele concentrisch schalige Kalkgebilde, bei denen auch eine sorgfältige mikroskopische Untersuchung noch zu keinem bestimmten Aufschluss in Bezug auf ihre Ursprungsweise geführt hat. Viele derselben haben jedenfalls mit der Zeit Veränderungen ihrer ursprünglichen Struktur erlitten, und damit pflegt auch das bei manchen derselben gewiss vorhanden gewesene organische Formenverhältniss verschwunden zu sein. Aehnliche Vorgänge wie sie JOH. WALTHER¹⁾ für die Entstehung gewisser recenter strukturloser Kalke nachgewiesen hat, d. h. die Einwirkung der aus Zersetzung vegetabilischer Gewebe entwickelten Kohlensäure, mögen in gewissen Grenzen auch hierbei eine Rolle gespielt haben.

Die genauere mikroskopische Untersuchung der oolithischen Gesteine ist wegen der Fülle und Mannigfaltigkeit der Einschlüsse, welche viele von ihnen enthalten, von wesentlichem Nutzen für die Kenntniss der Schichtensysteme, welche sie beherbergen, und wenn auch durch mineralische Umwandlungen vieles unkenntlich geworden ist, was früher organische Gestalt hatte, so gestatten doch oft die speciellen Verhältnisse, mancherlei Schlüsse und Folgerungen auf ihre Bildungsweise zu ziehen. Ich gebe als Beispiele hierzu einige bei der mikroskopischen Prüfung solcher Gesteine letzthin gewonnene Resultate.

1. Ein oolithischer Kalk aus untercambrischen Schichten vom Strachenschacht bei Příbram, welchen mir Herr Prof. SANDBERGER mittheilte, zeigt im Dünnschliff echte Oolithkörner mit deutlich schaliger und radialfasriger Struktur. Daneben liegen in grösserer Anzahl runde, weisse Kalksteinkörner bis 4 Millimeter gross und von feinkörnigem oder

¹⁾ Zeitschrift d. Deutsch. geol. Ges. 1885.

fast mehligem Aussehen. Feine kohlige Theile sind durch das Gestein überall verbreitet, besonders auf den feinen Rissen, welche die Kalksteinkörner durchsetzen; theils liegen sie auch in mehr zusammengedrängten Partien und stellenweise haben sie sich zwischen den einzelnen concentrischen Schalen der Oolithe, von einem Riss ausgehend, verbreitet. Diese Erscheinung mag durch die Zersetzung flüssigen Kohlenwasserstoffs erklärt werden, welcher in das Gestein eingedrungen war. Die verbindende Grundmasse des Gesteins ist Kalkspath und feiner Kalksteindetritus, in welchem sich auch viele Fragmente zerriebener Oolithen befinden.

2. Ein schönes Oolithgestein aus dem englischen Kohlenkalk von Durdham Down, Clifton, welches mir FERD. ROEMER zur Untersuchung sandte, lässt kleine meist $\frac{1}{4}$ — $\frac{1}{2}$ Millimeter grosse Oolithkörner erkennen, von denen viele wohl erhaltene Foraminiferen, Crinoidentheile und andere organische Körper einschliessen. Die meisten Körner haben radialfasrige Schalenstruktur, daneben finden sich aber sehr viele Körner, welche theilweise aus weissem Kalkspath bestehen, in welchem dunkle, unbestimmt begrenzte Körperchen eingeschlossen liegen. In manchen derselben waltet auch die dunkle Substanz vor und der Kalkspath erfüllt runde, kleine Höhlungen in derselben. Das Bindemittel, durch welche die verschiedenartigen runden Körper vereinigt sind, besteht zum grossen Theil aus Kalkmasse, die stellenweise durch Anhäufung von Bitumen braungefärbt ist. Jedenfalls sind hier mannichfaltige pflanzliche und thierische Reste zersetzt worden, während die Bildung der Oolithkörner stattfand, und unter dem noch Erkennbaren befinden sich zahlreiche räthselhafte Dinge.

3. Die Carditaschichten der alpinen Trias, von denen mir Herr STUR eine Anzahl Proben sandte, enthalten grosskörnige Oolithen eigenthümlicher Art. In einem solchen Gestein von Mais bei Reichenhall haben die Körner 4—8 Millimeter Durchmesser und ihre concentrischen Schalen sind sehr unregelmässig ausgebildet, meist einseitig verdickt und wellig, nicht radialfasrig. Sie schliessen fremde Körper, Kalksteinkörner oder deutliche Muschelfragmente ein, enthalten auch Bitumen und Kohlentheilchen in mannichfaltiger Vertheilung. Das Bindemittel, in welchem sie eingebettet liegen, ist grauer Kalksteindetritus.

Die Struktur der Oolithenschalen lässt bestimmte Gewebeformen nicht erkennen, doch deutet ihre allgemeine Gestaltung auf eine pflanzliche Entstehung. In einem ähnlichen Gestein von der Lieblalm der Haller Mauren bei Admont sind die grossen Oolithkörner weit weniger zahlreich, der einschliessende Detritus etwas gröber und reicher an erkennbaren Resten von Molluskenschalen. Ein feiner Oolith derselben Zone von Wappbach bei Reichenhall zeigt dagegen in brauner Grundmasse zahlreiche weisse Oolithkörner, deren Schalen einen regelmässigen

concentrischen Bau haben. Crinoidenfragmente sind häufig, theils als Kerne dieser echten Oolithen, theils frei neben denselben und neben kleinen Muschelfragmenten in die Grundmasse eingestreut.

Dass die mineralische Umwandlung oder molekulare Umgestaltung im Gestein nicht allein bei den phytogenen Oolithoïden, sondern auch bei echten concentrisch schalig-radialfasrigen Oolithkörnern vorkommt, lässt sich vielfach beobachten. So sehen wir in cambrischen oolithischen Kalken Sardiniens die Kugelgestalten noch vollständig in ungestörter Lage erhalten, während die Mikrostruktur der Kalkelemente gänzlich in der körnigen Marmorstruktur des Gesteins aufgegangen ist.

Anders ist das Verhältniss in einem Liasoolith aus der unteren Angulatenzone von Offerdingen. Echte Oolithen sind dort einzeln in der von wohl erhaltenen Muschelschalen und Crinoidenresten ganz erfüllten kalkspäthigen Grundmasse zerstreut. Diese meist sehr undurchsichtigen Oolithen, welche fremde Körper einschliessen, sind grösstentheils von der Peripherie her durch den Einfluss des späthigen Bindemittels zu Kalkspath umkrystallisirt, dessen Krystallecken in die oolithische Masse hineinragen. Dabei ist die organische Struktur der Crinoidenreste etc. völlig unversehrt erhalten.

Ueber Deltabildungen am Nordrande des Fläming und über Gehängemoore auf demselben.

Von Herrn **K. Keilhack** in Berlin.

(Hierzu Tafel VII.)

Der Nordrand des Fläming wird durch das breite Thal eines norddeutschen Urstromes gebildet, der parallel der Längsaxe des Höhenzuges, also OSO : WNW mit einzelnen Abweichungen verläuft. Kurz vor seinem östlichen Ende, bei Wollin, einem halbwegs zwischen Brandenburg a. H. und Görzke gelegenen Dorfe, gabelt sich dieses sogenannte Baruther Hauptthal, indem ein Arm sich nach Norden zur Havel wendet, die er bei Brandenburg erreicht, während der andere, die alte Richtung beibehaltend, zwischen Burg und Genthin das breite Elbthal erreicht. (S. Tafel VII.) Die breite Thalniederung westlich und östlich von Wollin besteht zum grösseren Theile aus torferfülltem Bruche und wird mit den Namen Fiener Bruch und Landschaftswiesen bezeichnet. In dieses grosse breite Thal münden von Süden her eine Anzahl kleinerer Rinnen und Thäler ein, die im Allgemeinen von Süd nach Nord verlaufen und von den nicht unbeträchtlichen Höhen des Fläming herunterkommen. An den Mündungen von sechs dieser Flämingsthäler beobachtete ich im Verfolg der Aufnahmearbeiten für die geologische Specialkarte die Erscheinungen, die ich im Folgenden näher beschreiben werde.

Es fanden sich nämlich vor der Mündung fast aller grösseren Thäler zwischen Genthin und Treuenbrietzen, d. h. auf einer Längenerstreckung von etwa 65 Kilometern recht beträchtliche Anhäufungen von Grand (Kies) und schotterartigen Bildungen, deren ganzes Auftreten zu dem Schlusse führte, dass dieselben als delta-artige Ablagerungen, als ausserordentlich flach abgeböschte Schuttkegel derjenigen Thäler aufzufassen seien, vor deren Mündungen im Hauptthale sie heute lagern. Das Auftreten jener grobkörnigen Sande und Schotter ist um so mehr in die Augen fallend, als in den übrigen Theilen des Baruther Hauptthales die Thalsande, sowohl die frei zu Tage liegenden, als auch die unter alluvialer Moordecke verborgenen, übereinstimmend mit den Beobachtungen im Berliner Hauptthale, meist steinfrei gefunden wurden. Schon dadurch ist ihr abweichender Ursprung hinreichend bewiesen.

Das westlichste der Flämingsthäler, welches diese Erscheinung, wenn auch in sehr versteckter Weise zeigt, ist die Gladau-Dretzeler Rinne. Sie entsteht durch die Vereinigung einer ganzen Anzahl kleinerer, die theils mit Torf und Moorerde ausgekleidet, theils mit sandigen Bildungen erfüllt sind. In letzterem Falle finden sich den Sanden stets zahlreiche Geschiebe und viel grandiges Material beigemengt. In seinem unteren Theile ist das Thal völlig mit $1\frac{1}{2}$ —2 Meter mächtigem Torfe erfüllt und ebenso tritt an der Mündung die gewaltige Torffläche des Fiener Bruches unmittelbar an das Plateau heran. Das Delta dieses Thales ist in Folge dessen völlig unter Torf verborgen, liess sich jedoch mit Hülfe des Bohrers und einer Anzahl durch den Torf hindurchgeführter Entwässerungsgräben deutlich erkennen und verfolgen. Es stellt eine annähernd quadratische, symmetrisch zur Thalmündung gelegene, aus grandigem Sande bestehende Fläche dar, deren Länge und Breite je 1250 Meter, deren Inhalt etwa $1\frac{1}{2}$ Quadratkilometer beträgt.

Unvergleichlich viel bedeutender sind diejenigen Ablagerungen von Kies und Geschiebesanden, die sich vor der Mündung des nächsten nach Osten hin folgenden Thales finden. Es ist dies das in der folgenden Zinkographie dargestellte Tucheimer Thal.

Fig. 1.
Das Tucheimer Delta.
Maassstab 1:100000.

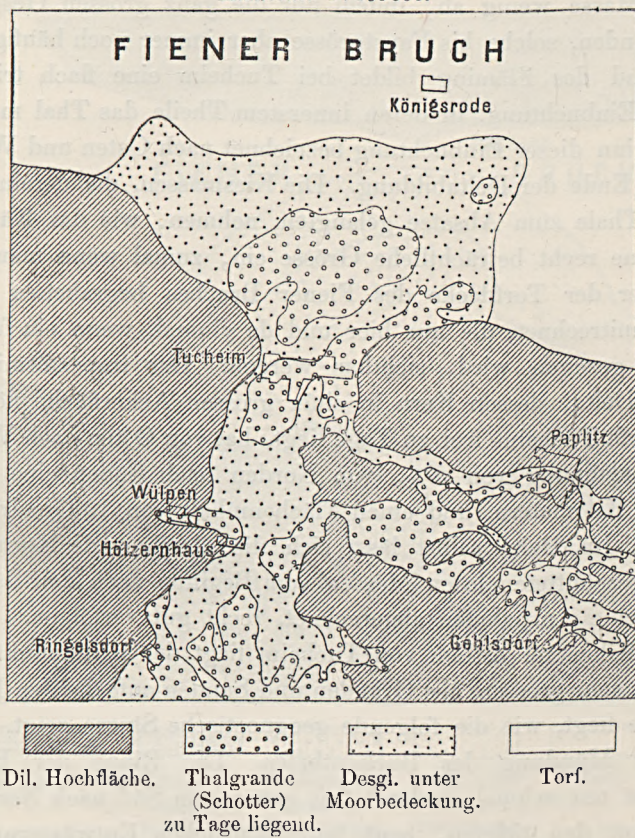

Ein bei Gloine, 15 Kilometer südlich von Tuheim entspringender, in der ersten Hälfte seines Laufes in ganz engem Thale genau von Süd nach Nord fließender Bach, bildet gewissermassen das Rückgrat des ganzen Thales. Bei Magdeburgerforth verbreitert sich die schmale Rinne ganz plötzlich an der Stelle, wo sie in die Zone der später zu besprechenden Gehängemoore eintritt, indem sie von beiden Seiten her mehrere breite Zuflüsse erhält, auf fast 2 Kilometer. In diesem verbreiterten Thale besteht der Boden aus mächtigen Schotterlagern, in denen sich zahlreiche

grosse und kleine Geschiebe finden. Auch die Seitenthäler führen dieselben Bildungen, theils zu Tage gehend, theils unter Alluvium verborgen. Bis zur Mündung hin nimmt die Grobkörnigkeit der ganzen Masse wenig ab, indem nur die ganz grossen Geschiebe verschwinden, solche bis Faustgrösse aber immer noch häufig sind. Der Rand des Fläming bildet bei Tucheim eine flach trichterförmige Einbuchtung, in deren innerstem Theile das Thal mündet. Der Beginn dieser Einbuchtung bezeichnet nach Osten und Westen hin das Ende der Deltabildung. Die Kiesmassen, die dereinst vor diesem Thale zum Absatze gelangten, nehmen, wie das Kärtchen zeigt, eine recht beträchtliche Grösse ein, zumal wenn man auch die unter der Torfdecke des Fiener Bruches begrabenen Kiesflächen mitrechnet, die nur hier und da einmal, wenn ein frischer Graben gezogen wird, sichtbar werden. Das trapezförmig gestaltete Delta, dessen Kern in einer grossen Ackerfläche nördlich vom Dorfe Tucheim frei zu Tage liegt, hat von Osten nach Westen eine Ausdehnung von $5\frac{1}{2}$, von Norden nach Süden eine solche von $2\frac{3}{4}$ Kilometern, und einen Flächeninhalt von 10 Quadratkilometern. Im Delta selbst lässt sich die abnehmende Korngrösse der aufgeschütteten losen Massen vom Beginne nach den Rändern zu, einzelne Ausnahmen abgerechnet, recht gut verfolgen.

10 Kilometer östlich von Tucheim liegt der Mittelpunkt eines zweiten, sehr grossen, aus Granden und Sanden aufgebauten Deltas. Dasselbe liegt, wie die folgende geognostische Skizze zeigt, genau vor der Mündung des Buckauthales. Die Rinne der Buckau selbst ist nur schmal, verläuft fast genau von Süd nach Nord und bildet nur den tiefsten, heute zur natürlichen Entwässerung benutzten Theil eines Systemes breiterer Rinnen und Thäler, deren Niveau mehrere Meter über dem heutigen Wasserlaufe liegt. Ausserordentlich steinige Grande setzen die Oberfläche dieser höheren Thalstufe zusammen, in welcher eben wegen der höheren Lage alluviale Bildungen zurücktreten. In Form eines gewaltigen Halbkreises mit dem Dorfe Bücknitz als Mittelpunkt liegt vor diesem Thale eine mächtige flach zum Thale hin geneigte Kies- und Sandfläche, deren Ränder, wie bei dem vorigen Delta, bereits unter der Torfdecke des Fiener Bruches zu suchen sind. Der

Fig. 2.
Das Buckaudelta.
Maassstab 1 : 100 000.

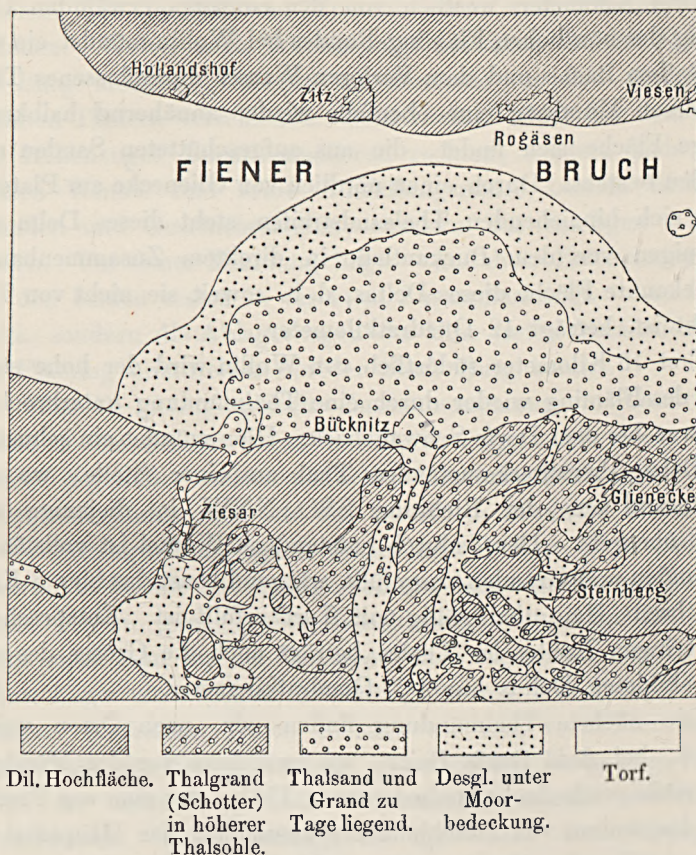

Radius dieses sehr regelmässig gestalteten Deltas beträgt $3\frac{3}{4}$ Kilometer = $\frac{1}{2}$ Meile, der Flächeninhalt 22 Quadratkilometer = $\frac{3}{8}$ Quadratmeile.

Die weiter nach Osten hin folgenden Theile des Fläming sind der geognostischen Special-Aufnahme noch nicht unterworfen gewesen, sondern nur einer Begehung für die Zwecke dieser Arbeit. Es können daher für die weiterhin folgenden Deltabildungen keine genauen Zahlen für die Gesamtgrösse mehr gegeben werden,

sondern nur solche für die frei zu Tage liegenden Theile der Schotterdeltas, weil die unter Torf liegenden Strecken derselben noch völlig unbekannt sind.

Zwei Kilometer westlich von der eingangs erwähnten Umbiegung des nördlichen Fläming-Randes bei Wollin mündet ein von dem Rothen Bache und dem Verloren-Wasser durchflossenes Thal, vor dessen Mündung eine ebenfalls wieder annähernd halbkreisförmige Fläche sich findet, die aus aufgeschütteten Sanden und Granden besteht. Durch einen nördlich von Glienecke am Plateaurande sich hinziehenden Thalsandstreifen steht dieses Delta mit demjenigen vor dem Buckauthale in direktem Zusammenhange. Die bekannte Fläche dieses Deltas, d. h. soweit sie nicht von Torf bedeckt ist, beträgt 12 Quadratkilometer.

Erst 16 Kilometer südöstlich von Wollin wird der hohe steile Rand des Fläming wieder durch eine Thalmündung unterbrochen, und zwar bei dem Dorfe Schwanebeck. Hier mündet ein schmales, von Belzig herunterkommendes Thal an einer Stelle, wo der Plateaurand aus der Richtung SSO:NNW in diejenige von O:W übergeht. Der dadurch entstandene Winkel ist vollständig mit Sanden und Granden ausgefüllt, während sonst das hier 8 Kilometer breite Hauptthal völlig mit Torf erfüllt ist. Entsprechend der geringen Breite des Thales beträgt auch die Grösse des von ihm gebildeten Deltas nur $4\frac{1}{2}$ Quadratkilometer.

Die nächste Thalmündung finden wir, nach Osten weiter gehend, bei dem Dorfe Baitz, wo zwei kurz vor der Mündung sich vereinigende flache, unbedeutende Thäler, das eine von Preussnitz, das andere von Neschholz her kommend, das Hauptthal erreichen. Vor der Mündung dieses Thales liegt kein Delta.

$3\frac{1}{2}$ Kilometer östlich von Baitz mündet bei Rottstock nach 21 Kilometer langem Laufe das Thal der Plane, welches ebenso wie das Belziger und Baitzer Thal eine Richtung von SSW:NNO besitzt. Das von ihr aufgeworfene Delta hat, soweit es zu Tage liegt, eine Breite und Höhe von je vier Kilometern und wird in seiner vollen Ausdehnung von der Berlin-Wetzlarer Bahn zwischen Brück und Gömnick durchschnitten. Das Delta ist aufgeschüttet aus grandigen Sanden, deren Korn-

grösse von der Mündung des Planethales nach den Rändern zu abnimmt.

Das sind die sämmtlichen Thäler, die auf der Strecke zwischen Parchen bei Genthin und Treuenbrietzen vom Fläming herabkommen. Weiter nach Westen folgt nur noch das der Ihle, die bei Burg mündet. Dasselbe ist durchaus von den übrigen erwähnten Thälern verschieden. Sein Verlauf bildet mit dem Rande des Höhenzuges keinen annähernd rechten, sondern mehr einen spitzen Winkel und seine Ausfüllungsmasse besteht nicht aus Granden und Geschiebesanden, sondern aus sandigen Alluvialthonen. Vor seiner Mündung liegt — und diese Erscheinung steht mit den beiden ersten in direktem Zusammenhange — auch kein Delta, sondern die Ablagerungen der Elbe treten bis an den Rand des Fläming unmittelbar bei der Stadt Burg heran.

Was die petrographische Zusammensetzung der Grande und Sande in den Schotterdeltas betrifft, so zeigen sich wenig Unterschiede gegenüber andern ähnlichen diluvialen Bildungen. In der Korngrösse finden sich, wie das bei einem Produkte mannichfach in der Stromgeschwindigkeit wechselnder Wasser nicht anders zu erwarten steht, alle Uebergänge von gleichmässigem, mittelkörnigen Sande bis zu ganz groben Geschiebegranden. Im Bücknitzer Delta sieht man an der Chaussee nach Ziesar im Sande ausge dehnte Lager eines lebhaft fuchsroth gefärbten, sehr eisenschüssigen Sandes. Kalksteine fehlen ebenso, wie fein vertheilter kohlen-saurer Kalk, den Deltabildungen, gleichwie den Thalsanden als eine Folge der tiefen Lage und der immerfort lösend einwirkenden Grundwasser. Sehr auffällig ist die starke Betheiligung des Feuersteins an der Zusammensetzung der grandigen Bildungen. In allen erwähnten Deltas ist er sehr reichlich, ja man kann sagen, reichlicher als alle andern Gesteine vertreten, immer in zertrümmerten, scharfkantigen Stücken, niemals abgerollt. Durch die Einwirkung von Humussäuren ist er meist gelblich, bräunlich und röthlich gefärbt. Vom Wolliner Delta erwähnt KLÖDEN ¹⁾

¹⁾ Beiträge zur mineralogischen und geognostischen Kenntniss der Mark Brandenburg. 2. Stück, Seite 32. Berlin 1829.

bereits sein massenhaftes Auftreten als eine höchst auffällige Erscheinung.

Die Sand- und Kiesdeltas bilden keine wagerechte Decke, sondern sind vom Mittelpunkte nach den Rändern hin flach abgeböschet. Die Grösse dieser Neigung ist verschieden. Sie beträgt bei dem Tucheimer Delta auf einer Länge von 3200 Metern 5,5, entspr. 1 zu 580, bei dem Bücknitzer (Buckau-) Delta auf 3600 Meter, 7,5 entspr. 1 zu 480, bei dem Wolliner 9 Meter auf 2500, entspr. 1 zu 280, endlich bei dem Planedelta 7 Meter auf 4000, entspr. 1 zu 580. In den beiden ersten Fällen sind in diese Berechnung auch die unter Torfbedeckung liegenden Theile der Deltas mit hineingezogen.

Deltabildungen wie die beschriebenen gehören zu den selteneren Erscheinungen im Diluvium Norddeutschlands. Die Möglichkeit ihrer Entstehung ist offenbar nur da gegeben, wo Thäler von bedeutenderen Höhenzügen herabkommen und in Folge dessen ein zum Transporte gröberer Gesteinsmaterialies hinreichendes Gefälle besitzen. Um bestimmte Zahlen für das letztere zu erhalten, habe ich bei einer Anzahl Thäler des Fläming, sowie des Barnim- und Teltowplateaus nördlich und südlich von Berlin das mittlere Gefälle in der folgenden Tabelle so geordnet, dass die Thäler mit der geringsten mittleren Neigung beginnen:

Name des Thaies	Länge in Kilometern	Gefäll in Metern	Neigungs- Verhältniss
Hermisdorfer Fliess	14	10,8	1: 1296
Birkenwerdersches Fliess	12,5	11,7	1: 1068
Rudower Rinne	6	6,2	1: 971
Ihlethal	17,5	21,5	1: 814
Pankethal	21	26,1	1: 804
Baitzer Thal	10	6	1: 600
Dahlwitzer Fliess	25	48,6	1: 514
Gladauer Thal	12	25	1: 480
Kaulsdorfer Fliess	10	24,3	1: 412
Buckau-Thal	12	33,75	1: 355
Tucheimer Thal	11	33,75	1: 326
Verloren Wasser	12	42,5	1: 282
Belziger Thal	7	47,0	1: 150

Die gesperrt gedruckten sind die mit Deltas versehenen Flämingsthäler. Das Planethal fehlt, weil sich bei dem Mangel an Messischblättern in dem von ihm durchzogenen Gebiete keine genauen Werthe ermitteln liessen. Diejenigen für das Baitzer und Belziger Thal sind nur angenähert, aus den Nivellements der Berlin-Wetzlarer Bahn berechnet.

Die Tabelle ergibt zunächst das Fehlen von Deltas bei allen denjenigen Thälern, die weniger als 1 : 600 Gefälle besitzen. Diejenigen, die grösseres Gefälle, von 1 : 514 an besitzen, sind bereits oben als deltabildend beschrieben, bis auf zwei Thäler, die östlich von Berlin von den Höhen des Barninplateaus heruntorkommen und bei Kaulsdorf resp. Hoppegarten in das Berliner Thal einmünden. Folgerichtig sollte man auch bei diesen beiden Thälern wegen ihres beträchtlichen Gefälles deltaartige Bildungen erwarten. Vor der Mündung des Dahlwitter Thales zeigt die geognostische Karte (Blatt Rüdersdorf und Köpenick), wie die folgende Skizze (1 : 100000) ergibt, in der That das Vorhandensein von Grand

Fig. 3.

Delta des Dahlwitter Fliessses.

Maassstab 1 : 100000.

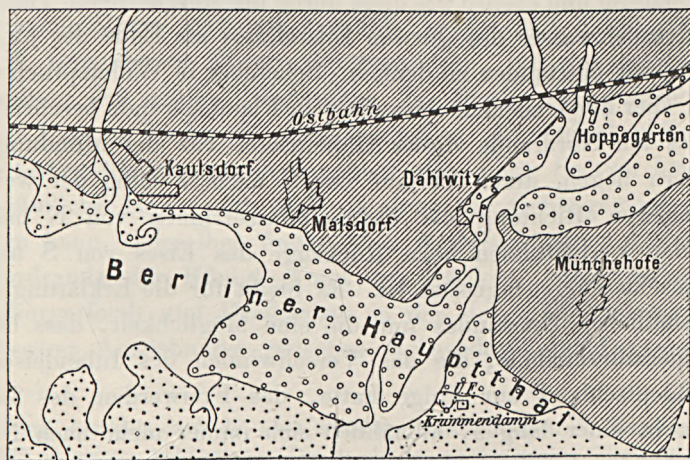

und Geröllbestreuung in einer Fläche, die in ihrer Umgrenzung vollständig das Aussehen einer Deltabildung besitzt. Dieselbe wurde, da zur Zeit der Aufnahme solche Deltabildungen noch unbekannt waren, von WAHNSCHAFFE als eine bei der Einebnung Unterer Diluvialsande liegen gebliebene Bestreuung mit Grand und Geschieben aufgefasst. Es scheint mir keinem Zweifel zu unterliegen, dass die damalige Auffassung nicht ganz richtig war und dass hier ein echtes Schotterdelta vorliegt. Aehnliche Gefällverhältnisse wie das Dahlwitzer Thal besitzt die Kaulsdorfer Rinne. Sowohl in dem schmalen Thale selbst, als auch in den Thalsanden an seiner Mündung fand ich bei der Specialaufnahme mehrfach grandige Bildungen, die ich damals ebenfalls als eingeebnetes Diluvium auffasste, jetzt aber gleichfalls für echte Thalgrande, die eine Deltabildung darstellen, halten möchte.

So lösen sich die scheinbaren Widersprüche völlig und die obige Tabelle giebt mit scharfem Schnitte bei einem Gefälle von ungefähr 1 : 550 die Grenze der Möglichkeit für Deltabildung.

Die beschriebenen Schotterablagerungen sind mit den Thalsanden der grossen Hauptthäler und den ihnen entsprechenden Bildungen in den Rinnen und Becken der Hochflächen durchaus gleichalterig und ebenso wie diese durch die aufschüttende Thätigkeit der Schmelzwasser des grossen Inlandeises am Ende der jüngeren Glacialzeit entstanden zu denken. Scheinbar in Widerspruch damit steht aber der Umstand, dass die vom Flämingsrande beschriebenen Deltas am Nordrande dieses Höhenzuges vor der Mündung von Thälern liegen, deren Verlauf von S nach N völlig der weit allgemeineren Richtung der Schmelzwasserrinnen von N nach S, die den Verhältnissen beim Rückzuge des Eises von S nach N entspricht, entgegengesetzt ist. Es bleibt für die Erklärung dieses befremdlichen Umstandes nur die eine Möglichkeit, dass bei der Temperaturzunahme, die das Verschwinden des Inlandeises aus Norddeutschland zur Folge hatte, das Freiwerden des Landes nicht in einer langen, allmählich sich immer mehr nach Norden zurückziehenden Linie eintrat, sondern dass zunächst die tieferen Theile des Landes eisfrei wurden, während auf den genügend hochgelegenen Plateaus Eisreste liegen blieben, die noch eine Zeit-

lang, vielleicht durch lange Jahrhunderte, als selbstständige Gletscher weiter thätig waren ¹⁾).

Auf den vorliegenden Fall angewendet würde das bedeuten, dass die höheren Theile des Flämings, die heute 150—200 Meter ü. d. M. liegen, noch Gletscher trugen, während rings umher in weiter Entfernung das tiefer liegende Land bereits eisfrei war. Diese Flämingsgletscher entsandten von dem elliptisch gestalteten Hohen Flämung aus ihre Schmelzwasser radial nach allen Richtungen, und dieselben konnten in Folge dessen da, wo sie genügendes Gefälle fanden, gröberes Material mit sich fort führen, in den Thälern ausbreiten und vor der Mündung auch der Südnordrinnen als Schotterdelta ablagern. So erklärt sich in ungezwungener Weise und ohne Verletzung der Grundlagen der Glacialtheorie, die anfangs so widerspruchsvoll erscheinende südnördliche Richtung der jungdiluvialen Schmelzwasserrinnen am Nordrande des Flämings.

Anhangsweise möge hier die eigenthümliche Lagerung einiger Torfmoore auf Section Ziesar in der Nähe der oben beschriebenen Deltas Erwähnung finden.

Section Ziesar wird von ziemlich breiten (bis 2 km) von O nach W verlaufenden Rinnen durchschnitten, die eine mehrfache Verbindung der beiden Hauptthäler des Blattes, des Tuheimer und des Buckau-Thales (S. oben) herstellen. Am südlichen Rande dieser Ostwestrinnen treten nun über die ganze Section hinweg eigenthümliche Hochmoore auf, die man als Gehängemoore bezeichnen kann. Dieselben finden sich in beschränktem Umfange am Nordrande der Königl. Forst bei Räsdorf, sowie zwischen Magdeburgerforth und Dreibachen in den Jagen 82 und 83 und in grösserer Ausdehnung zwischen Schopsdorf und Dretzen in

¹⁾ Vergl. hierüber auch die ganz ähnlichen Anschauungen, die BERENDT bereits 1882 in seiner Abhandlung: Die Sande im norddeutschen Tieflande und die grosse diluviale Abschmelzperiode. Dies. Jahrb. für 1881, S. 494 und 495 für Ostpreussen entwickelt hat.

Theilen der Jagen 51—59, 41—49 und 34—36 der Königl. Forst. Ausserdem findet sich noch Hochmoor in geringer Ausdehnung östlich von Gottesforth und südlich von Tucheim. Dieses Hochmoor ist bezüglich seiner Lagerung dadurch ausgezeichnet, dass es gegenüber den angrenzenden Thalgeschiebesandflächen nicht sowohl eine tiefere, als vielmehr eine höhere Lage einnimmt, sodass man also vom Thalrande auf das Moor hinaufsteigt. (Siehe das folgende Profil.)

Fig. 4.



Alle diese Hochmoore grenzen mit ihrer einen Seite, der südlichen, an die diluviale Hochfläche, mit der anderen nördlichen an Thalgeschiebesand. Im Querschnitte zeigt ein derartiges Thal also drei Absätze: den einen vom Wiesenmoor zum Thalsande, den zweiten vom Thalsande zum Hochmoor und den dritten von diesem zur Hochfläche. In allen von Nord nach Süd die Königl. Forst zwischen Dretzen und Schopsdorf durchschneidenden Gestellen kann man diese mehrfache Stufenbildung beobachten. Diese eigenthümlichen, dem Plateau gewissermassen angelagerten in sich etwas geneigten, nach N um 1,5 bis 3 Meter plötzlich, geradezu steil abfallenden Hochmoore sind wahrscheinlich ursprünglich reine Quellmoore, hervorgerufen durch einen am Rande der ostwestlichen Rinne heraustretenden Grundwasserstrom, dessen noch gegenwärtiges Vorhandensein durch zahllose, dem Gehänge ungefähr bei der 80 Meter-Curve entspringende, kräftige Bäche bewiesen wird. Erst später, bei fortgeschrittenem Höhenwachsthum mag sich das Quellmoor in das vegetativ völlig verschiedene Hochmoor verwandelt haben.

An bezeichnenden Hochmoorpflanzen, die in dem aufgeführten Gebiete sich finden, seien hier die folgenden genannt:

Vaccinium Oxycoccus L.

Ledum palustre L.

Erica tetralix L.

Lycopodium inundatum L.

Ein grosser Theil des Hochmoores ist bewaldet und trägt in den tieferen Theilen Erlen, in den höheren dagegen prächtige alte Buchenbestände. Im tiefen Schatten derselben hat sich, vor allem an den Ufern der zahlreichen, das Moor durchziehenden, schnellfliessenden kleinen Bäche, eine eigenthümliche Flora angesiedelt, welche hauptsächlich aus vielerlei Arten von Farrenkräutern besteht, von denen

Blechnum boreale Sw.

Osmunda regalis L.

Polypodium vulgare L.

Asplenium Filix femina BERNH.

Aspidium Thelypteris Sw.

» *montanum* ASCHER.

» *Filix mas* Sw. und

» *spinulosum* Sw.

hier genannt sein mögen. Ausserdem tragen diese Hochmoore grosse Mengen von Himbeergesträuch, deren wohlschmeckende Früchte den Bewohnern der armen Walddörfer zu bestimmter Jahreszeit eine nicht unbedeutende Einnahmequelle verschaffen.

Die zonenweise gesteigerte Umwandlung der Gesteine in Ostthüringen.

Von den Herren **K. Th. Liebe** und **E. Zimmermann** in Gera.

Nachdem ich auf Grund vieljähriger Untersuchungen den Erfahrungssatz ausgesprochen habe, dass auch ohne Beeinflussung durch benachbarte Eruptivmassen sich durch innere chemische Umsetzungen die Gesteine jüngerer Formationen bis zur Aehnlichkeit mit denen älterer Formationen umändern, und dass diese Umänderung lokal sehr verschieden hochgradig ist, haben unsere jüngsten Untersuchungen bei Gelegenheit der Aufnahmen im südwestlichen und im vogtländischen Ostthüringen neue Belege gebracht, welche der Mittheilung werth sein dürften.

Wie ich schon früher hervorgehoben habe¹⁾ zieht sich aus der Gegend zwischen Greiz und Werdau über Elsterberg, Mehltheuer und Reuth bis in die Gegend östlich bei Hirschberg a. S. ein Streifen mit sehr hoch entwickelter Umwandlung der Gesteine hin. Eine scharfe Begrenzung gegen die benachbarten Striche mit geringerer Umwandlung ist nicht vorhanden, sondern es vollzieht sich der Uebergang von der geringeren zur stärkeren Metamorphose allmählich. Gleichwohl aber kann man mit Sicherheit aussprechen, dass die Axe des Streifens ganz geradlinig und zwar in der Richtung von SW nach NO, also parallel der erzgebirgischen Sattelaxe verläuft in einer Erstreckung von 5 Meilen. Die Breite

¹⁾ Uebersicht über den Schichtenaufbau Ostthüringens. Abh. z. geol. Spec.-Karte von Preussen etc. Bd. V, Heft 4. S. 54 u. a. O.

des Streifens ist nicht allenthalben gleich und im allgemeinen südwestwärts etwas geringer als nordostwärts, übersteigt aber nicht eine Meile und geht nicht unter eine halbe Meile herab. Im allgemeinen entfällt dieser Streifen auf das Ausstrichgebiet des Cambriums und Silurs; wegen ihrer übergreifenden Lagerung sind aber auch das Unterdevon, das Oberdevon und der Kulm von der Metamorphose mit ergriffen.

Innerhalb dieses Streifens sind nun wieder einzelne, immer der Axe genäherte Regionen aussergewöhnlich stark umgewandelt, ohne dass die tektonischen Verhältnisse einen Anhalt geben, auf eine bestimmte Ursache zu schliessen. Zunächst aber ist auf das Bestimmteste zu betonen, dass man an die Einwirkung tief unter Tag stehender Granit- oder anderer ähnlicher Eruptivmassen nicht denken darf; dagegen spricht einmal die Länge und regelmässige Entwicklung des Streifens und dann die besondere Art der Umwandlung, da Erscheinungen wie Fruchtschiefer, Knötchenschiefer u. s. w. durchaus fehlen. Es besteht vielmehr die lithologische Umwandlung im fraglichen Gebiet darin, dass durch Fältelung und Runzelung im innigen Verein mit Auslaugung vorhandener Stoffe und chemischer Neubildung von Mineralien das Gestein einen Habitus erhalten hat, den im übrigen Ostthüringen nur die älteren Formationen tragen. Es unterscheidet sich also gerade durch das Zusammengehen der chemischen und mechanischen Arbeitswirkung die Metamorphose auf dem genannten Streifen von der wesentlich chemischen Metamorphose im Contact mit Granitmassen.

Mein verehrter Freund LOSSEN sucht nun in geistvoller Weise in seiner im vorigen Jahre erschienenen eindringenden und anregenden Schrift ¹⁾ nachzuweisen, dass diese Metamorphose durch Drehung der Sattelaxe hervorgerufen sei. Dankbar acceptirte ich diese Erklärung der Erscheinung, da ich selbst ja eine andere Erklärung nicht gefunden hatte und bis heute nicht gefunden habe. Ich kann aber nicht umhin zu bemerken, dass der ganze

¹⁾ LOSSEN, Ueber das Auftreten metamorphischer Gesteine in den alten paläozoischen Gebirgskernen u. s. w. S. 41 ff.

metamorphische Streifen in seinem geradlinigen Verlauf nicht auf eine Drehung der Sattelaxe hinweist, und dass gerade da, wo eine fast nördlich streichende Sattelung unter der maskirenden nordöstlichen hervortritt, die Bezirke allerstärkster Metamorphose fehlen. Ebenso fehlt ausserhalb dieses Streifens und doch in grosser Nähe desselben auf Section Plauen, wo Umbiegungen der Sattelungsaxe mehrfach zu beobachten sind, jede auffällige Mehrung der Metamorphose.

Ein Bezirk stärkster Umwandlung, der zugleich recht umfanglich ist, liegt zwischen Netzschkau, Obernylau und Reinsdorf. Hier sind die Schiefer und die darin eingelagerten quarzitischen Blätter und Bänke durch Fältelung und Runzelung, Schieferung und Stauchung zusammen mit den begleitenden chemischen Veränderungen so »gealtert«, dass die petrographische Diagnose das wahre Alter nur dann richtig treffen kann, wenn jahrelange unausgesetzte Übung den Blick hinreichend geschärft hat. Und bei der Diagnose hatten wir faktisch anfänglich nur den lithologischen Charakter des Gesteins als Anhaltepunkt; erst später im Verlauf der Einzelaufnahmen fanden sich gerade in diesem Bezirk da und dort Punkte, wo auf freilich sehr beschränkten Räumen ein besonders günstiger Umstand, ein Druckschatten oder dergleichen, das Gestein ein wenig vor zu starker Umwandlung bewahrt hat und infolge dessen sogar Petrefakten erhalten geblieben sind, welche in überraschender Weise die lithologisch begründeten Diagnosen bestätigten. So fanden sich graptolithenführende Mittelsilurschichten, Tentaculitenschiefer des Unterdevons, tentaculitenreiche Knollenkalke aus dem höchsten Oberdevon; endlich lieferten auch weitere Bestätigungen die neu aufgefundenen ganz unverkennbaren Eisenoolithe der Thuringitzone und die bei der Verwitterung weiss mit röthlichem Schein ausbleichenden (bei Saalfeld pflanzenführenden) Russchiefer an der Basis des Unterkulms. — Die Schiefer sind in diesem Gebiete schimmernd geworden und von krystallinischem Ansehen, ohne dass man mit blossem oder nur mit der Lupe bewaffnetem Auge Krystalle erkennen könnte. Die Quarzite haben in analoger Weise ein härteres, glimmerigeres, — ich möchte gern sagen »quarzitischeres« Ansehen angenommen.

Unter dem Mikroskop ist bei stärkerer Vergrößerung die Umprägung des lithologischen Charakters bei weitem nicht so auffällig wie dem blossen Auge, indess tritt doch die grössere Krystallinität deutlich hervor und ebenso eine Anzahl von Neubildungen und Vermehrungen: lichtfarbige (niemals braune) Glimmerblättchen drängen sich ein, scheinbar feldspathige Neubildungen sind nicht zu verkennen, auch chloritische Substanzen und faserige Mikrolithe fehlen selten. Dass eine Mehrung der Schiefernadeln mit jener Umwandlung Hand in Hand gegangen, ist nicht zu bemerken, — im Gegentheile scheint letztere eher eine Verringerung oder gar Vernichtung derselben herbeigeführt zu haben. Indessen ist hier ein sicheres Aburtheilen dadurch erschwert, dass einerseits die auch dort vorkommende primäre Röthung bei den älteren Schiefen eine Führung von Schiefernadelchen in der Regel ausschliesst, und dass andererseits innerhalb dieses Bezirkes die späthzeitige secundäre Röthung und Buntfärbung die Gesteine in dieser Richtung ebenfalls beeinflusst hat.

Sind die Schiefer und die quarzitischen Einlagerungen unter der Einwirkung des Umwandlungsprocesses vorzeitig gealtert, so sind es die Kalke und Kalkknotenschiefer noch viel mehr. Sind die untersilurischen Quarzite den cambrischen im Aussehen nahe gerückt und die unterdevonischen Schiefer mit ihren Nereitenquarzitschwärzchen den Phycodesschiefern sehr ähnlich geworden und gleichen sogar die kulmischen Schiefer und Sandsteine jenen alten Gesteinen gar sehr, so ist das Aussehen der oberdevonischen Knotenkalke und Kalkknotenschiefer für den, der sonst im übrigen Ostthüringen die Gesteine kennt, geradezu verblüffend. Diese Knotenkalke und Schiefer sehen wie dünn gewalzt aus mit breitgequetschten Kalkknoten und talkig-krystallinisch schimmerndem, ganz lichtfarbigem Schiefer dazwischen, der weit eher an Glimmerschiefer erinnert, als dass man ihn mit den gewöhnlichen erdigmatten oberdevonischen Schiefen vergleichen möchte; der Kalk der Knoten selbst ist sehr deutlich hornig und krystallinisch geworden, und sind darin, bei Auflösung des Kalks in Säuren übrig bleibend, schön sechsseitige Muscovitblättchen ausgeschieden. — Die obersilurischen Kalke sind gleichfalls ganz hornig und kry-



stallinisch geworden, und sind darin einzelne den Schiefernadeln ähnliche Nadeln ausgeschieden. — Die vereinzelt Knoten im Unterdevonschiefer sind ebenfalls ganz flach gedrückt und so stark mit Quarz und feldspathigen Neubildungen in feinen Partikelchen durchsetzt, dass man sie kaum noch Kalk nennen kann, ob schon Salzsäure den Kalk unter Brausen auszieht und ein Skelet zurücklässt.

Am schärfsten markirt sich die stärkere Umwandlung an den Diabasen und deren Tuffen, und zwar sind es hier namentlich die unterdevonischen, die in Betracht kommen. Die Feldspathe der Diabase sind durch ihre ganze Masse hindurch sehr stark getrübt und gelockert, und in ihnen haben sich secundäre Mineralien verschiedener Art in z. Th. ausserordentlicher Menge eingedrängt, namentlich kurzsäulige Plagioklase und strahlig-federige Gebilde, welche vorläufig als eine Art Fibrolith bestimmt wurden; die Augite sind bis fast zum völligen Verschwinden von aussen herein in Chlorit und Hornblende umgewandelt; von letzterer laufen blaugrüne Strahlen von den Augitkernen aus, besonders in der Richtung der Hauptaxe, aber auch in andere Richtungen, sodass vor ihr vielfach nicht bloss der Augit, sondern auch der Chlorit zurücktritt; gutentheils ist die Hornblende später gebildet als der Chlorit; Epidot und Calcit, steatitartige Partikel und seltener Magnetite, sowie Titaneisen und Leukoxen fehlen nicht. Ausserdem zeigt das Gestein eine starke Zertrümmerung durch zahlreiche Spältchen an, die auch von secundär gebildeten Mineralien erfüllt sind. Um es kurz zu sagen; der unterdevonische gekörnte Diabas ist ausser der mechanischen Zertrümmerung und Wiederverkittung in seinen Einzeltheilchen chemisch noch dahin umgeändert worden, dass er mehr oder weniger dem von GÜMBEL eingeführten Epidiorit gleicht. Dieses Gestein bildet also nicht bloss Lager und Gänge im oberen Cambrium und unteren Untersilur, sondern auch noch in jüngeren Schichtenfolgen bis in das Unterdevon herein.

Bei der Verquetschung, Zertrümmerung und Wiederverkittung dieser Diabase hat sich öfter eine schiefrige Struktur eingestellt, welche in verschiedenen Fällen eine Unterscheidung von den Diabastuffen recht sehr erschwert. Es sind aber solche Tuffe von

unterdevonischem Alter thatsächlich vorhanden und gar nicht so selten, während sie sonst in Ostthüringen recht selten sind. Diese Tuffe sind ebenso umgewandelt wie die Diabase, nur noch stärker, sodass die Augite meist gänzlich verschwunden sind, und das Gestein der Hauptsache nach aus mehr lagenweis geordneten feldspathigen Mineralien und deren Derivaten voll eingestreuten Chlorites, aus Chlorit und dunkelblaugrünen büschelig und lagenweis eingeordneten Hornblenden besteht. Es gleicht dies unterdevonische Gestein also genau den cambrisch-untersilurischen Epidioritschalsteinen aus Gebieten mit nicht besonders auffälliger Metamorphose.

Noch auffallender ist die Umwandlung bei den oberdevonischen Tuffen und Breccien, bei welchen allerdings die Titaneisenkörner fehlen und dafür zarte Magneteisenkörnchen eintreten. Auch viel weisser sericitischer Glimmer hat sich bei sehr vielen hierher gehörigen Gesteinen auf den Schichtflächen entwickelt, während sonst die Umwandlungsprodukte dieselben sind wie in den oben besprochenen Schalsteinen, nur in viel feinkörnigerer Mischung. Solche Gesteine haben ein ungemein altes Ansehen angenommen. Horizontal gehen sie weiterhin in die gewöhnlichen Breccien des Oberdevons über, die aus feinem Schliech und Brocken aphanitischen oder mandelsteinartigen Diabases von gefilterter Struktur zusammengesetzt sind.

Dass die alten Schalsteine cambrischen Alters entsprechend stärker umgewandelt sind, lässt sich leicht voraussetzen; sie zeichnen sich namentlich durch sehr vorwaltende feldspathige Neubildungen, durch Albite, aus, die am Saalband, d. h. an den begrenzenden Schichtflächen eine oft recht beträchtliche Grösse erreichen.

Wir wiederholen nun das oben Gesagte: für die grössere Intensität der Umwandlung in diesem Bezirk zwischen Netzschkau, Mylau und Reinsdorf innerhalb des ostthüringischen grossen Streifens stärkerer Umwandlung lässt sich an den zu Tage anstehenden stratigraphisch-petrographischen Verhältnissen der Umgebung so wenig eine Ursache mit einiger Sicherheit erkennen, wie aus den tektonischen Verhältnissen in den Umgebungen des ganzen Streifens für diesen selbst. Ueberall liegen dieselben Kreuzungen von erz-

gebirgischen nordöstlichen Sätteln durch die frankenwäldischen nordwestlichen vor. Und was die Spaltungen und Verwerfungen betrifft, so zeigt sich, so viele kleine derselben sich auch allenthalben kreuzen, nirgends eine ganz besondere Häufung derselben oder eine imponirend grosse Verwerfung.

Ganz anders die tektonischen Verhältnisse im Südwesten Ostthüringens, wo ein ähnlicher Bezirk höchster Metamorphose sich bei Wurzbach im Frankenwald in nordwestlicher Richtung hinzieht. Dieser Bezirk ist scharf begrenzt, und seine Grenzen bilden zwei Verwerfungslinien, welche mitten zwischen den Ortschaften Heberndorf und Thierbach auf dem dort von Westen her in das Sorbitzthal vorspringenden Bergvorsprung spiess-eckig zusammentreffen. Von diesem Vereinigungspunkt aus verläuft die eine Spalte, die nordöstlicher gelegene, erst in h. $6\frac{1}{3}$, dann $6\frac{1}{2}$, weiterhin ein längeres Stück h. 7, dann h. 8 und zuletzt $9\frac{1}{3}$; beim weiteren, hier jedoch nicht in Betracht kommenden Verlauf wendet sich die Spalte wieder mehr in die Richtung OSO zurück; sie berührt die Klettigsmühle und zieht dicht bei Heinersdorf vorbei gegen Lobenstein hin; da mit ihr eine sehr starke Verwerfung verbunden ist, und sie für die tektonische Erkenntniss von hoher Bedeutung ist, so geben wir ihr einen besonderen Namen und nennen sie Heinersdorfer Verwerfung. Die andere weit weniger verbogene Spalte streicht von jenem Punkte aus in h. $10\frac{2}{3}$ östlich an Wurzbach vorbei bis in die Gegend der Hornsgrün bei Neundorf; da auch mit ihr eine sehr starke Verwerfung verknüpft ist, nennen wir sie Wurzbacher Verwerfung. Zwischen diesen beiden Spalten ist ein Gebiet mit älteren Formationen vom Cambrium bis zum Oberdevon eingeschlossen, während ausserhalb derselben Kulm ansteht¹⁾. Dieses Gebiet ist demnach als ein Horst zu bezeichnen, und in der Spitze dieses dreieckigen Gebietes, nördlich und nordöstlich von Wurzbach und auch noch ein Stück südöstlich von diesem Orte liegt nun wieder eine Region sehr starker Metamorphose; wo die

¹⁾ Dem noch wenig vorgerückten Stand der Aufnahmen im Jahre 1884 entsprechend sind diese beiden Verwerfungen auf unserer Uebersichtskarte über den Schichtenaufbau Ostthüringens nicht in richtiger Weise zur Darstellung gelangt.

beiden Verwerfungen immer weiter aus einander treten, je weiter man also nach Südost kommt, um so weniger hochgradig wird die Umwandlung, bis sie sich schliesslich nicht mehr auffällig hervorhebt. Bemerkenswerth ist noch, dass innerhalb des Horstes das Streichen der Formationsglieder im Grossen und Ganzen in frankenwäldischer Richtung erfolgt, während es ausserhalb desselben der erzgebirgischen Richtung entspricht. Fallen nun die beiden Verwerfungen nur einigermaassen gegen aussen ein — und das ist am einfachsten voranzusetzen, — so mussten die aussen absinkenden Massen wie Keile auf die Spaltflächen wirken, und dadurch also ein sehr bedeutender horizontaler Druck auf den dazwischen stehbleibenden Horst ausgeübt werden. Da lässt sich denn recht gut denken, wie dieser mechanische Druck eine erhöhte chemische Thätigkeit der Gesteinswässer bewerkstelligen musste. Kleine blasenartige Auftreibungen der hangenden Schichtfläche der Schiefer, Diabase und Breccien, welche in dem Schieferbruche bei der Heinrichshütte bei Abräumung der auflagernden brüchigen Masse blossgelegt wurden, demonstrieren diesen Druck recht deutlich, — ganz abgesehen von den dünnschiefrig gewordenen und ausserordentlich intensiv und doch sehr zart gerunzelten Schiefen, wie sie im Unterdevon besonders bei der Bärenmühle bei Wurzbach vorkommen.

Auch in diesem metamorphischen Gebiet sind es die Lager eruptiven Ursprungs, die Diabaslager und die Schalsteine und Tuffe, welche vorzugsweise verstärkte Umwandlungserscheinungen zeigen. Die unterdevonischen Diabase, z. B. die schon mehrfach beschriebenen vom Felslein beim Wurzbach und vom Klettigshammer, sind ganz in der Weise, wie es oben geschildert wurde, in Epidiorit verwandelt, nur dass hier die secundäre Hornblendebildung noch mehr vortritt, wenn auch die Augitkerne dabei noch vielfach recht deutlich und schön erhalten geblieben sind, während secundäre Albitbildung sich weniger stark geltend macht. Auch die mitteldevonischen Diabase und Variolite tragen durch ihre Masse hindurch die Merkmale derselben Umwandlung. Ausserordentlich schön lässt sich letztere an den unterdevonischen Schalsteinen studiren: dem unbewaffneten Auge erscheinen diese

schiefrig-krystallinischen graugrünlichen Gesteine mit ihrem starken fettigen Glanz wie die Epidioritschalsteine im obersten Cambrium, welche im südlichen Ostthüringen so vielfach als Werksteine gebrochen werden, und unter dem Mikroskop enthüllen sie sich doch als epidioritisirte Schalsteine aus Titaneisendiabas-Material. Auch oberdevonische talkigglänzende graugrüne Schalsteine sind vorhanden, welche äusserlich bei unbewaffnetem Auge sich von den eben besprochenen unterdevonischen und also auch von den alten typischen silurisch-cambrischen kaum unterscheiden lassen und doch unzweifelhaft oberdevonischen cypridinenführenden Schiefen eingelagert sind; unter dem Mikroskop freilich verrathen die Dünnschliffe an vielen Stellen die Abstammung von jenen oberdevonischen Breccien feinsten Schliechs, welche sonst in Ostthüringen nicht, d. h. weit weniger umgewandelt Einem häufig genug begegnen. Die augitischen Mineralien der diabasischen Schalsteinmasse sind vollständig verschwunden bis auf einzelne sehr spärliche, auch schon halb zerstörte Kerne und haben das Material geliefert zu einer überwuchernden Chloritbildung; neben primärem hat sich in Schwärmen secundäres Magnetisen eingelagert; die secundäre Hornblendebildung ist nicht so weit gediehen wie in den unterdevonischen Tuffen oder gar in den epidioritisirten Diabasen; die feldspathigen Theile sind sehr angegriffen, feldspathige Neubildungen fehlen fast ganz, wie dieselben überhaupt in diesen jüngeren, wenn auch stark metamorphosirten Gesteinen nie so bedeutend zu sein pflegen wie in den älteren. Dem Anschein nach ist das Gestein gröber krystallinisch geworden, als dem ursprünglichen Schliech entsprechen würde. Uebrigens fehlt darin auch gewöhnlicher Schieferschliech nicht, der schlierenartig in den Schichtebenen liegt; weisse Glimmerblättchen in dem Gestein gehören vielleicht diesem alten Schiefermaterial an.

Im Liegenden dieser Schalsteine und im Hangenden von oberdevonischen Schiefen mit Cypridinen stehen Schiefer von grünlichgrauer Farbe, bei denen offenbar umgekehrt das Schiefermaterial von Haus aus versetzt war mit etwas Diabastuffmaterial, wenigstens machen sie unter dem Mikroskop mit ihren zahlreichen Chlorit-, Magnetit- und Feldspatheinsprenglingen ganz diesen

Eindruck. — Die oben erwähnten Cypridinschiefer weichen in diesem Bezirk stärkerer Umwandlung von dem gewöhnlichen Schiefer ebenfalls ab und zwar durch sehr dunkle Farben, durch starke Neigung zur Schieferung, die sogar zur Gewinnung von Dachschiefer Anlass gab, durch dabei doch krystallinischeres Korn und durch die weit gleichmässigere Vertheilung von Kalkpartikeln durch ihre ganze Masse hindurch. Gegenüber den unterdevonischen Schieferu desselben Gebietes aber darf jedoch nicht verschwiegen werden, dass die mechanische Umwandlung durch Runzelung sehr viel geringer ist, ja fast verschwindet. — Auch die weiterhin (z. B. an der Lindenmühle) im Liegenden auftretenden Goniatitenkalke zeichnen sich aus durch eine auffällig dunkle Farbe. Ob diese und andre Eigenschaften in causalem Zusammenhange mit der Metamorphose des ganzen Bezirks stehen, in der Weise, dass die Ursachen, welche die Metamorphose hervorbrachten, direkt oder indirekt auch die von den entsprechenden Vorkommen weiterhin rings umher gänzlich abweichende Entwicklung dieser Kalke veranlasst hat, das muss vorläufig noch dahingestellt bleiben. Sie unterscheiden sich nämlich auch noch durch ihre Tendenz zur Schieferung und dadurch, dass in ihnen die Bildung von Knoten nicht oder nur in kaum merklicher Weise stattgefunden hat: Schieferschlich und Calcitmasse sind noch sehr gleichmässig gemischt und bilden dünne gleichmässige Lagen. Die Kalklagen sind durch schwarzen bis (durch Verwitterung) hellgrauen seiden-glänzenden Schieferbast mit viel wasserhaltigem Glimmer getrennt. Auf den ersten Blick könnte man versucht sein, hier einen weit älteren, etwa untersilurischen Kalkschiefer zu vermuthen, wie es z. B. v. GÜMBEL¹⁾ wirklich gethan hat. Verbietet aber eine solche Annahme schon das Studium der Lagerungsverhältnisse, so wird zuletzt die richtige Diagnose noch durch die Auffindung gar nicht seltener Goniatiten bestätigt. — Die Obersilurischen Kalke (an der Bärenmühle) zeigen zwar auch eine nur wenig deutliche Knotenbildung, aber bei weitem nicht so undeutlich als jene oberdevonischen; sie sind aber noch viel mehr umgewandelt, von

¹⁾ Fichtelgebirge, S. 293.

hornigem, wachsartig aussehendem, feinkrystallinischem Habitus, gelblichgrau und schwarzfleckig durch feineren mit kohligem Pulver gemengten Schieferschliech; die schwarzen Flecken liegen im Querschnitt zu den Schichtebenen theils wie scharf begrenzte Wolken und Augen, theils aber entsprechen sie auch den einzelnen Lagen, welche die Kalkbänke zusammensetzen.

Wir nehmen an, dass die Bildung dieses Bezirkes besonderer Metamorphose in causalem Zusammenhang mit den oben erwähnten zwei Verwerfungsspalten steht, zwischen denen spiesseeckig eingeklemmt jener Strich als Horst stehen blieb, und haben dazu das Recht, insofern keine andere Ursache entdeckbar ist. Allerdings erhebt sich westlich und nordwestlich von der nördlichen Ecke des Bezirkes das Granitmassiv des Hennebergs; allein dies hat seinen besondern Gürtel einer Metamorphose, und diese ist ganz und gar verschieden von derjenigen zwischen dem Wurzbacher und Heinersdorfer Verwerfer. Es kommt dazu, dass zwischen den beiden metamorphischen Gebieten sich Schiefer ohne irgendwelche besondere Metamorphose hindurchziehen, und endlich, dass das umgewandelte Gebiet durch die beiden Verwurfspalten scharf begrenzt ist, jenseits deren keine besondere Metamorphose zu erkennen ist. Wie bei dem oben behandelten grossen Greiz-Hirschberger Umwandlungsstreifen an die Einwirkung von Granit nicht zu denken war, so ist also auch bei dem Wurzbacher, dessen Umwandlungsart ganz mit der jenes Gebietes übereinstimmt, jede direkte Einwirkung von Seiten des Henneberggranites ausgeschlossen.

Setzen wir nun jenen causalen Zusammenhang als thatsächlich voraus, dann können wir nach der Zeit fragen, in welcher die Bildung jener Spalten oder wenigstens deren Beginn fallen mag. Da die eine jener Klüfte ihren Verlauf im grössten Theil ihrer Erstreckung in nordwestlicher Richtung nimmt, und da Klüfte dieser Art in Ostthüringen allenthalben häufig sind und, wie ich (LIEBE) anderwärts schon ausführlich bewiesen habe, sich fast alle unmittelbar nach der Kulmzeit zu bilden begonnen haben, so möchten wir auch für die Bildung der Grenzklüfte des oben besprochenen metamorphischen Bezirkes jene Zeit annehmen. Möglicher Weise hat aber die Isolirung und Einengung des Horstes

schon früher angefangen. Wenigstens können die besonderen Verhältnisse der Kalke in ihm diese Annahme als Vermuthung rechtfertigen, nämlich einmal der Mangel der Knotenbildung und dann die schwarze Farbe. Nach Analogie der Bildung von Feuersteinknollen in der Kreide, der Septarien im Thon, der Lösskindel im Lehm, haben wir zu schliessen, dass auch der schlammige Niederschlag, aus welchem die Kalkknotenschiefer und Knotenkalke entstanden, ursprünglich ein Gemenge thoniger und calcitischer Partikeln gewesen ist, aus dem sich durch polare Anziehung und Wanderung die Kalkknoten erst zusammazogen; dies vorausgesetzt, müssen wir weiter annehmen, dass eine derartige Zusammenziehung der Kalktheilchen zu Kugeln wohl nur stattfinden konnte, solange die Sedimentmasse noch hinreichend weich und in ihren einzelnen Theilen leicht beweglich war. Wenn nun die Bildung der Kalkknoten im Oberdevon in diesem Bezirk durch die Horstbildung gehindert wurde, so dürfte letztere in ihrem Beginn und demnach auch die mit ihr in Verbindung stehende Metamorphose wohl in die Zeit kurz nach Abschluss der Devonformation fallen. Dafür spricht aber auch noch die eigenthümliche tiefschwarze Farbe der Kalke. Unter gewöhnlichen Verhältnissen bedarf es nämlich einer längeren Zeit, bis die organischen Moderstoffe, welche in den Sedimenten auf dem Grund der Gewässer mit abgelagert wurden, sich allmählich in Wasser, Kohlenwasserstoffe und überhaupt Bitumina umsetzen, und diese sind dann leicht oxydirbar, sodass das Gestein allmählich so licht werden kann, wie es gewöhnlich ist. Hier aber muss durch frühes Eintreten metamorphosirender Reactionen und durch Druck die gewöhnliche Zersetzung der organischen Moderstoffe verhindert worden und dafür eine schnellere Zersetzung derselben vor sich gegangen sein, welche zur Bildung von schwer oxydirbaren, kohligen, vielleicht graphitischen Stoffen führte. Analoga hierzu liefern ja auch die verkieselten oder auch durch Wärme veränderten und in Folge dessen schwarz gebliebenen Schiefer in anderen Formationen hinreichend viele.

Hatte das im Vorausgehenden Gesagte Bezug auf Gesteinsumwandlungen, die nicht durch Contact mit Eruptivgesteinen veranlasst waren, so möge nun noch einiges über die Ergebnisse

folgen, welche wir bei den Einzelaufnahmen in dem durch seine Granitcontactmetamorphosen neuerdings bekannter gewordenen Gebiet des Hennebergs bei Weitisberga und in seiner Umgebung, auf den Sektionen Liebengrün, Lobenstein und Lehesten, erhalten haben.

Unser Interesse nimmt zunächst der Granit selbst in Anspruch. Was seinen lithologischen Charakter anlangt, so habe ich der ausführlichen Darstellung, die derselbe in der Einzelbeschreibung von F. E. MÜLLER erfahren hat¹⁾, nichts hinzuzufügen. MÜLLER giebt aber keine Aufklärung über das gegenseitige Lagerungsverhältniss und die Verbreitung der von ihm unterschiedenen drei Hauptarten, des Biotitgranits, Muscovitgranits und zweiglimmerigen Granits; von der vierten, aplitisch oder granitporphyrisch entwickelten Art giebt er an, dass sie »Ramificationen« bilde. Das Letztere kann als richtig bezeichnet werden. Bezüglich der drei ersten Arten war jedoch eine kartographische Abgrenzung derselben unmöglich, aber wir gewannen doch die Anschauung, dass der Biotitgranit den (etwa glockenförmig gestalteten) Mantel um die beiden andern Arten darstellt: er bildet zumeist den Abhang des Berges, während der Muskovitgranit in der Mitte durchragt und die Kuppe des Berges bildet; nur am Nordostabhang reicht dieser »rothe Granit« auch tief am Abhang herab, wofür sich nachher vielleicht eine Erklärung ergibt.

Was die Umgrenzung des Granitmassivs betrifft, so bildet dieselbe — abweichend von den Angaben MÜLLER's, denen auch die Darstellung von R. RICHTER²⁾ entspricht — nicht eine Ellipse oder ein Oval, sondern im Grossen und Ganzen ein beinahe rechtwinkliges gleichschenkliges Dreieck, dessen rechter Winkel an weitesten gegen Osten liegt, und dessen eine Kathete nach SW, die andern nach NW, genauer h. 8, verläuft. Diese beiden Ka-

¹⁾ F. E. MÜLLER, Die Contacterscheinungen an dem Granit des Hennebergs bei Weitisberga. Inaug.-Diss. 1882.

²⁾ RICHTER, Das Thüringische Schiefergebirge; Zeitschr. d. Deutsch. geol. Ges. 1869. Karte auf Tab. V; diese falsche Darstellung ist vielleicht durch die gründlich falsche topographische Karte des Gebietes veranlasst worden.

theten zeigen einen verhältnissmässig recht geraden Verlauf, während die der Hypotenuse des Dreiecks entsprechende, im Allgemeinen von S. nach N. streichende Granitgrenze mehrfach gebogen ist; und zwar ist sie dies nicht bloss in ihrer Horizontalprojection auf der Karte, sondern auch in ihrer Vertikalprojection, indem sie am Bergabhang bedeutend in ihrem Niveau schwankt, während die Kathetengrenzlinien eigentlich nur ganz flache einfache Bogen bilden.

In einer andern Beziehung zeigen die beiden Katheten aber einen starken Gegensatz gegen einander: entlang der einen, in h. 3 streichenden, ist nämlich der Schiefer stark contactmetamorphisch in der von MÜLLER eingehend und richtig beschriebenen¹⁾ Weise umgewandelt; entlang der andern in h. 8 streichenden aber zeigt sich nicht die allergeringste Spur von Fleck- oder Knötchenbildung, geschweige denn von noch höherer Metamorphose; vielmehr treten hier entlang der Granitgrenze breccienhafte Gesteine auf, die aus lauter kleinen Bruchstücken bestehen, etwas gehärtet und in geringerem oder höherem Grade durch Quarz verkittet sind. Dort haben wir also die Anzeichen regelrechter Gesteinslagerung, hier die unzweifelhaften Beweise von Verwerfung: es ist also der Schiefer im Nordosten des Hennbergs entlang der h. 8 streichenden Spalte unter Bildung einer Reibungsbreccie abgesunken. Durch diese Verwerfung kann natürlich auch, wenn nur ihre Sprunghöhe gross genug ist, — unter Voraussetzung der Richtigkeit unserer Anschauung bezüglich des Lagerungsverhältnisses des Biotitgranits zu den anderen Granitarten —, der muskovitgranitische Kern blossgelegt werden, und so dürfte sich erklären, warum eben der Muskovitgranit am Nordostabhang so tief herabsteigt. Aus dem Gesagten geht hervor, dass die Sprunghöhe der Verwerfung allermindestens gleich der Mächtigkeit der Contactschieferhülle ist, vermehrt um die Mächtigkeit des Granitmantels und um die aufgeschlossene Mächtigkeit des »rothen Granits«. Der Betrag würde also ein recht anständiger sein,

¹⁾ a. a. O. S. 24.

leider dürfte es kaum möglich sein, ihn zahlenmässig zu berechnen¹⁾.

Dem Mangel an Contactmetamorphose auf der Nordostseite des Granites gegenüber steht das ausgebreitetste Gebiet stärkster Contactwirkung auf dessen Westseite, also auf der der Hypotenuse entsprechenden Seite. Es ist zwar eine Gliederung der Contactschiefer in Andalusitglimmerfelse, Knötchenglimmerschiefer und Fleckschiefer vorhanden, wie es ja MÜLLER so schön nachgewiesen hat, aber sie ist doch nicht derart, dass man sie kartographisch darstellen könnte. Soviel kann man aber doch sagen, dass die am stärksten umgewandelten Gesteine sich auf der Westseite in grösster Breite da ausladen, wo sie sich lappenförmig am Bergabhang mehr in die Höhe ziehen, als dem mittleren Niveau des Grenzverlaufs entspricht; das ist besonders auf dem nördlichen Drittel dieser Westgrenze der Fall. Hier finden sich nun auch die häufigsten Schieferstücke mit Granittrümmern und umgekehrt Granitblöcke mit Schiefer einschlüssen. Dies rechtfertigt den Schluss, dass jene Schieferlappen ohne grosse Mächtigkeit dem geneigten Abhang des Granitmassivs aufgelagert sind. Leider fehlen auch nur einigermassen gute Aufschlüsse, welche diese Lagerung besser zur Anschauung brächten; es sind eben nur Schutt und lose Blöcke der Beobachtung zugänglich.

Zu demselben System von Spalten, zu welchem die oben besprochene Verwerfung an der Nordostseite des Hennebergs gehört, gehören auch alle andern Spalten, die auf diesem Berge aufsetzen und mit Eruptivgesteinen erfüllt sind: sie alle haben also das Streichen h. 8 bis $8\frac{3}{4}$; nicht eine einzige mit auffällig abweichender Streichrichtung wurde beobachtet. So setzt auf dem höchsten Kamm des Hennebergs²⁾ durch den Granit ein in grobplattige Scherben sich absondernder grauer bis gelblichgrauer, beinahe

¹⁾ Ich lasse für diesmal den zu vermuthenden Zusammenhang dieser Verwerfung mit der grossen Gräfenthal-Probstzelle-Lichtentanner Verwerfung einerseits und mit der oben mehrfach erwähnten Heinersdorfer Spalte andererseits unerörtert.

²⁾ Der Kamm verläuft genau in der Richtung jenes Spaltensystems, während hier ganz unrichtig das Messtischblatt Lobenstein ihn gerade quer dazu verlaufen lässt.

dichter Porphyry auf, der sehr seltene, aber gut ausgebildete, bis hanfkorngrösse Quarzdihexaëder neben reichlicheren kaolinisirten Feldspathkryställchen, einigen Glimmerblättchen und Hornblendenadeln umschliesst. — Parallel damit setzt am nordöstlichen Abhang ein Doppelgang von Lamprophyry auf, der in dem grössten der auf Granit eröffneten Steinbrüche sehr gut aufgeschlossen ist. — Ein dritter Parallelgang durchsetzt im Südwesten im Niveau des Weitisberga-Heberndorfer Communicationsweges den Schiefer und vielleicht auch den Granit¹⁾; es ist ein Porphyry, der trotz aller äusseren sehr starken Verschiedenheit vielleicht noch richtiger als Lamprophyry zu bezeichnen ist, in welchem der Glimmer makroskopisch ganz zurücktritt und dafür grössere primäre Hornblendesäulchen und Augitkörner eingetreten sind. — Endlich noch weiter nach dem Südwestfuss des Berges zu folgen ein grosser und mehrere kleinere Gänge eines weissen Felsitporphyres mit zahlreichen Quarzkrystallen und einzelneren Orthoklasen, welcher petrographisch ganz dem Saalbandgestein und der distalsten Ausbildungsart des Bodeganges im Harz gleicht, aber nicht wie dieser mit dem Granitmassiv selbst in Verbindung steht, — wenigstens oberflächlich nicht. Dieser selbe Porphyrygangzug streicht übrigens nach NW noch weit fort: durch das Thal der kleinen Sornitz hindurch bis zum Polmthal bei Lichtentanne, — und ebenso gegen SO bis ost-südöstlich von Heberndorf, wo er an der obengenannten Wurzbacher Hauptverwerfung abschneidet.

Die schon 1884 von mir gegebene Beantwortung der Frage nach dem Alter der den Henneberggranit umgürtenden Schiefer²⁾ hat sich durch die eingehenden Aufnahmen im Jahre 1886 auf's sicherste bestätigt; es sind die Schiefer und Sandsteine des unteren Kulms; Versteinerungen fehlen zwar in der allernächsten Nähe, aber der petrographische Charakter lässt keinen Zweifel zu. Eine weitere Bestätigung aber dafür, dass an Untersilur oder Unterdevon durchaus nicht zu denken ist, wie es doch RICHTER³⁾ und

¹⁾ Im Gebiet des Granits finden sich nur sehr seltene, lose Brocken.

²⁾ LIEBE, Schichtenaufbau Ostthüringens S. 130. Nachschrift.

³⁾ RICHTER, Thüringisches Schiefergebirge S. 374.

selbst v. GÜMBEL ¹⁾ noch gethan haben, welch' letzterem sich auch MÜLLER in seiner Abhandlung noch am meisten anzuschliessen scheint, brachte die Auffindung von inselartig aus dem Kulm hervortauchenden oberdevonischen Knotenkalken und Breccien mit groben Kalkmandeldiabasstücken sogar innerhalb des Contacthofes selbst. Die interessanten contactmetamorphischen Mineralbildungen in diesen Oberdevongesteinen bedürfen noch genauerer Untersuchungen; vorläufig genüge die Mittheilung, dass sich in den Kalken bis hanfkorn-grosse Granatkrystalle und in den diabasischen Gesteinen grüne strahlige Hornblende ausgebildet haben.

¹⁾ v. GÜMBEL, Das Fichtelgebirge S. 409 und 433.

Die Zechsteinformation am Kleinen Thüringer Wald bei Bischofsrod.

Von Herrn H. Proescholdt in Meiningen.

Westlich von Schleusingen erhebt sich aus dem Triasgebiet in nordwestlicher Richtung ein Zug älterer Gesteine, Granit, Porphyr, Rothliegendes und Zechstein, den man früher als ein Modell des Thüringer Waldes ansah und deshalb als Kleinen Thüringer Wald bezeichnete. Das Hervortreten desselben steht in ursächlicher Beziehung zu Dislocationen, die in der Gegend von Schwarza beginnen und über Bischofsrod, Wiedersbach nach Eisfeld und weiterhin fortsetzen.

Der von zahlreichen Quarzporphyrgängen durchsetzte Granit gehört zu den Granititen ¹⁾ ROSENBUSCH's und ist bemerkenswerth durch die sehr häufigen Schlierenbildungen. Das Rothliegende kommt nur unbedeutend an die Tagesoberfläche und besteht aus Porphybruchstücken und Quarzen.

Die Zechsteinformation ist da, wo bei Bischofsrod die Grenze zwischen Rothliegendem und Zechstein entblösst ist, zunächst eine Conglomeratbildung. Porphyfragmente, kaolinisirte Feldspäthe, Quarze etc. in ganz verschiedener Grösse liegen eingebettet in einem dolomitischen Cement, das oft durchaus vorwaltet und dann gern als Zellendolomit auftritt. Das Conglomerat geht sehr rasch und unvermittelt in einen Sandstein über, der zu unterst noch dolomitisches Cement führt, in den höheren Schichten zuweilen aber

¹⁾ Mikroskopische Physiographie 2. Aufl., II. Bd., S. 29 u. 37.

quarzitischen. Er ist meist sehr feinkörnig, verschieden gefärbt, aber vorherrschend hell und oft dem typischen Chirotheriumsandsstein zum verwechseln ähnlich. Er zeigt eine deutliche Absonderung in Platten, wie es besonders schön bei Gethles zu beobachten ist, wo er bis gegen 8 Meter mächtig aufgeschlossen ist. Bei Bischofsrod zeigt der Zechsteinsandstein an einer Stelle eine abweichende Beschaffenheit. Hier liegen in einem äusserst feinkörnigen Sandstein mit dolomitischen Cement grössere Quarze eingebettet, die sehr häufig vollkommen ausgebildete Krystalle von R, -R darstellen.

Ueber den Sandstein, der bei Bischofsrod 2—4 Meter mächtig ist, folgt an manchen Stellen, aber nicht immer, ein undeutlich geschichtetes, dunkelbraunes, feinkörniges Gestein, ein eisen-schüssiger, fast Magnesia freier Kalkstein. Er führt nicht selten schlecht erhaltene Petrefacten, so namentlich im Dorfe Gethles und bei Keulrod, unter denen *Schizodus Schlotheimi* erkennbar ist. Bei Ahlstedt wird derselbe durch Spatheisenstein vertreten, der fast vollständig in Brauneisenstein umgewandelt ist und von zahlreichen Trümmern von Baryt durchzogen wird. Vielfach fehlt sowohl der Kalkstein als auch der Eisenspath, so dass der obere Zechstein unmittelbar auf dem Sandstein lagert; noch an andern Orten, wie zwischen Gethles und Ahlstedt, werden beide Horizonte durch eine kaum 1 Meter mächtige Bank eines hellen, braun getupften, löcherigen Dolomits getrennt. Bei Bischofsrod folgt über dem Eisenkalk ein helles, dolomitisches Gestein von recht verschiedenem Aussehen, häufig zellig, aber auch dicht, krystallinisch körnig, rauh sich anfühlend und zuweilen sonderbare Zerklüftung zeigend. Das Gestein ist am besten aufgeschlossen an der Strasse von Bischofsrod nach Ahlstedt und ist unmittelbar am ersteren Ort ganz erfüllt von wenig deutlichen Petrefacten, darunter *Schizodus truncatus*, *Solenomya spec.*, *Gervillia ceratophaga*, *Pleurophorus costatus*. Die Schalenhöhlen sind häufig mit Arragonit (Schaumkalk) ausgekleidet.

Mit dem dolomitischen Gestein schliesst hier die Zechsteinabtheilung, die anderwärts in eine untere und mittlere getrennt wird. Eine solche Trennung ist am Kleinen Thüringer Wald un-

thunlich, obgleich bei Bischofsrod eine petrographische Differenz zwischen höheren und tieferen Schichten hervortritt, da die leitenden Petrefacten fehlen und die ganze Zone verschwinden kann.

Die obere Zechsteinformation gliedert sich auch hier in die unteren Letten, die mächtig entwickelt sind und bei Eichenberg Gyps führen, in Plattendolomit und obere Letten. Der Plattendolomit ist 8 bis 10 Meter mächtig und erscheint meist dickbänkelig; er ist an manchen Punkten, so an der Eichenberger Kirche, reich an wohl erhaltenen Versteinerungen, *Aucella Hausmanni*, *Gervillia ceratophaga*, *Schizodus obscurus*, *Dentalium Speyeri* und *Natica hercynica*. Die sonst im Plattendolomit häufig auftretende *Turbonilla altenburgensis* wurde bisher nicht beobachtet. Den oberen Letten sind hin und wieder Dolomitknuern eingelagert, die *Dentalium Speyeri* führen ¹⁾ und dadurch die Zugehörigkeit zu der Zechsteinformation documentiren.

Der Vergleichung wegen schliesse ich hieran einen kurzen Ueberblick über die Gliederung des Zechsteins zwischen Benshausen und Suhl. In der Umgegend des ersteren Ortes lagert über dem Ober-Rothliegenden zunächst das Zechsteinconglomerat, 0,3 Meter mächtig, hauptsächlich aus kleinen Porphyrfragmenten zusammengesetzt, dann der Zechstein, 2 Meter mächtig, gelbbraun bis schwarz, undeutlich plattig, durch Kohle, Thon und Sand stark verunreinigt, ohne Petrefacten, dann die Rauchwacke.

Diese ist ausserordentlich verschiedenartig ausgebildet, bald dicht, bald krystallinisch körnig oder conglomeratisch, bald hellgelb, bald dunkel oder gefleckt, bald ein Dolomit, bald ein Eisenkalkstein u. s. w. Sie führt an Mineralien Kalkspath, Spatheisen Braunsteinmulm und in ihren hangenden Schichten Malachit, zuweilen in faustgrossen Stücken. An vereinzeltten Stellen kommen Petrefacten vor, *Camarophoria Schlotheimi*, *Strophalosia Goldfussi*, *Terebratula elongata*, *Acanthocladia spec.* Die Mächtigkeit der Rauchwacke ist eine ausserordentlich schwankende. Die obere Zechsteinformation gliedert sich bei Benshausen in untere Letten, Plattendolomit und obere Letten.

¹⁾ Ein solches Vorkommen wurde von mir auch bei Möhra beobachtet.

Uebersicht über die Gliederung des Zechsteins an der Südostseite des Thüringer Waldes.

	Neuhaus	Katzberg	Gethles	Bischofsrod	Benshausen	Ebertsgrund
Obere Zechsteinformation	Obere Letten	Dunkelrothe Letten mit Einlagerungen von Kalkstein	Obere Letten	Obere Letten	Obere Letten	Nicht bekannt
	Plattendolomit		Plattendolomit	Plattendolomit	Plattendolomit	Nicht bekannt
	Untere Letten		Untere Letten	Untere Letten	Untere Letten	Untere Letten
Mittlere Zechsteinformation	Kalkstein mit <i>Productus horridus</i> , Dolomit, Dolomitbank mit Malachit		Kalkstein, Eisenkalk, Dolomit, Spatheisen	Dolomit	Rauchwacke mit Malachit	Rauchwacke
			fehlt	Kalkstein und Eisenkalk	Zechstein	Riffdolomit
Untere Zechsteinformation			Zechsteinsandstein	Zechsteinsand und Zechsteinconglomerat	fehlt	Kupferschiefer
	Rothe liegendes	Rothe liegendes	Rothe liegendes	Rothe liegendes	Rothe liegendes	Rothe liegendes
				Zechsteinconglomerat	Zechsteinconglomerat	Zechsteinconglomerat

In nordwestlicher Richtung von Benshausen kommt die Zechsteinformation zunächst wieder im Ebertsgrund bei Rotterode zu Tage, ihre Entwicklung ist von Herrn BÜCKING ¹⁾ untersucht. In südlicher Richtung von dem Kleinen Thüringer Wald tritt die Formation in der Nähe des Thüringer Waldes und am Rand desselben noch zweimal hervor, zunächst bei Katzberg, südöstlich von Eisfeld, und dann bei Neuhaus in der Nähe von Sonneberg. Beide Vorkommen sind von Herrn LORETZ ²⁾ aufgenommen und eingehend beschrieben worden; sie zeigen eine grosse Einförmigkeit in der Entwicklung ³⁾. Die beistehende Tabelle giebt eine Uebersicht über die Mannichfaltigkeit der Zusammensetzung der Zechsteinformation an der Südostseite des Thüringer Waldes.

Im Vergleich mit der Gliederung der Zechsteinformation am Harzrand, in Niederhessen, bei Liebenstein und Eisenach wie auch im östlichen Thüringen zeigt der Zechstein am südöstlichen Thüringer Wald eine sehr ärmliche Entwicklung des mittleren und unteren Zechsteins, der in den kalkigen und dolomitischen Sedimenten ganz verschwinden kann, während umgekehrt die Conglomeratbildungen verhältnissmässig mächtig werden und vielleicht zum Theil als dem Kupferschiefer und Zechstein synchronische Bildungen anzusehen sind.

¹⁾ Die Zechsteinformation bei Schmalkalden. Jahrb. d. k. preuss. geol. L.-A. für 1882.

²⁾ Erläuterung zu Blatt Meeder S. 5 u. 6, zu Blatt Sonneberg S. 23—26.

³⁾ Ein drittes Zechsteinvorkommen auf der Höhe des Thüringer Waldes bei Limbach zeigt eine reichere Gliederung. cf. Erläuter. zu Blatt Steinheid S. 45—46.

Meiningen, im März 1887.

Ueber eine Diluvialablagerung bei Themar im Werrathal.

Von Herrn H. Proescholdt in Meiningen.

Am rechten Thalgehänge der Werra bei Themar zieht sich in grosser Ausdehnung eine untere Diluvialterrasse hin, deren Zusammensetzung mir schon früher eine auffällige petrographische Verschiedenheit von der der anderen Diluvialbildungen des Thals zu zeigen schien. Indessen waren Aufschlüsse so gut wie garnicht vorhanden, und da die unmittelbare Umgebung der Terrasse von zahlreichen Verwerfungen durchsetzt ist ¹⁾, die hier den Röth vielfach in gleiches Niveau mit dem grobkörnigen Buntsandstein gezogen haben, so lag es nahe, hier manches Auffällige als Eluvialerscheinung im Sinne NIKITIN's ²⁾ zu deuten.

Die Terrasse wird westlich von Themar von dem Thal der Weissbach durchbrochen, die von Bischofsrod kommt und bei Themar in die Werra mündet. Zu beiden Seiten des Weissbachthals sind in jüngster Zeit Gruben in der Terrasse angelegt worden, in denen Material für die Themarer Ziegeleien abgestochen wird; die grössten und wichtigsten liegen an der linken Thalseite. Die umfangreichste derselben, die an eine Ziegelei stösst, schliesst folgendes Profil auf:

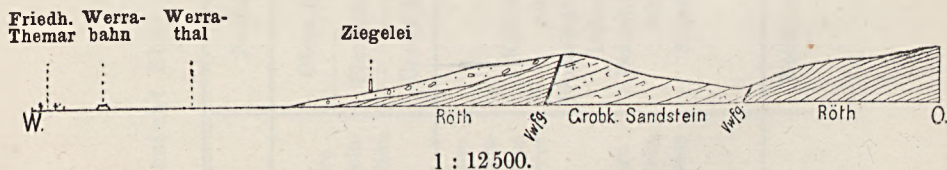

¹⁾ Vergl.: Die Marisfelder Mulde etc. Jahrb. d. k. preuss. geol. L.-A. für 1882.

²⁾ Diluvium, Alluvium u. Eluvium, Zeitschr. d. Deutsch. geol. Ges. 1884, I, S. 39.

Auf der Höhe fällt eine Verwerfung in die Augen, die den grobkörnigen Sandstein vom Röth trennt; ihr geht ungefähr 1000 Schritt weiter östlich eine zweite parallel, infolge deren der grobe Sandstein über den Röth hinaufgeschoben erscheint, der von hier an den grössten Theil der Thalwände des Weissbachtals bis Bischofsrod zusammensetzt. Ueber dem Röth, der von der Verwerfung auf der Höhe an ein flaches Einfallen nach dem Werrathal, also nach Westen, annimmt, entblösst die Grube eine bis über 2 Meter mächtige Decke von Lehm, den ich einstweilen als Geschiebelehm bezeichnen will. Etwa 200 Schritte südlicher ist der Lehm in vollständig gleicher Beschaffenheit noch mächtiger aufgeschlossen und zeigt folgende Zusammensetzung:

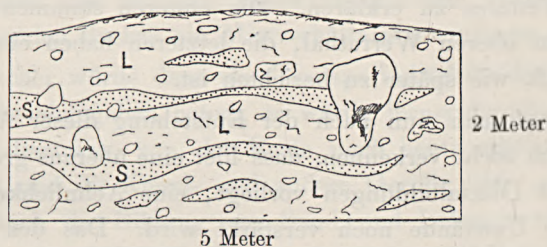

In einem vorherrschend gelben, blau marmorirten, fetten Lehm (Blocklehm, **L** des Profils), der sehr spärlich mit unbewaffnetem Auge sichtbare Quarzkörner einschliesst und keine Spur von Schichtung zeigt, sind ganz zerstreut Linsen, Schmitzen und Bänder eines sehr gleichmässigen, ziemlich groben Sandes (Flusssand, **S** des Profils) eingeschlossen, die niemals eine grössere Dicke, aber zuweilen eine beträchtliche Länge erreichen können und immer scharf von dem Lehm abgetrennt sind. In diesem feinen Material, Sand und Lehm, liegen regellos nuss- bis kopfgrosse, allseitig abgerollte weisse Quarze, selten Porphyre und andere Gesteine vom Thüringer Wald, ferner Sandsteine, die bis $1\frac{1}{2}$ Kubikmeter Inhalt erreichen können, hin und wieder abgerollt, grösstentheils aber nur etwas stumpfkantig und wohl auch noch ganz scharfkantig sind. Die Lagerungsweise der grossen Blöcke ist sehr auffällig, da dieselben gar nicht selten, allen Gesetzen der Schwere Hohn sprechend, auf der schmalsten Fläche ruhen. Sie zeigen mitunter Schrammen und

vielfach glatte Flächen. Einmal wurde auch als Einschluss in dem Lehm eine Scholle Letten beobachtet, die zweifellos aus dem Röth her stammt.

Ganz gleiche Aufschlüsse bieten die Lehmgruben auf der rechten Seite des Weissbachthals.

Die Entstehung dieser Ablagerung zu erklären, ist in zweifacher Hinsicht schwierig. Zunächst ist das Neben- und Miteinandervorkommen von Sand und Lehm befremdend, es kommt in den Diluvialstraten des Werrathales sonst nie vor, sondern sie sind stets der Lagerung nach scharf geschieden. Ferner ist die Vergesellschaftung der Kiesel- und Porphyngerölle mit den wenig oder gar nicht abgerollten, weit weicheren Sandsteinblöcken nicht ohne Weiteres zu erklären. Die ersteren stammen ohne Zweifel aus dem oberen Werrathal, die letzteren haben eine zweifelhafte Herkunft, wie später zu berichten ist.

Fragt man nun nach der Entstehung dieser Ablagerung, so lässt sich nicht verkennen, dass hier eine überaus grosse Aehnlichkeit mit Glacialbildungen vorliegt, eine Aehnlichkeit, die durch mehrere Umstände noch verstärkt wird. Das den Lehm unterlagernde Röth zeigt auf der Höhe der ersten Lehmgrube an der Berührungsfläche sehr auffällige Quetschungen und Stauchungen, wie sie wohl ein Gletscher hervorbringen könnte. Weiterhin ist zu bemerken, dass zur Zeit der Entstehung der unteren Diluvialterrassen des Werrathales und noch später, wie aus der Fauna hervorgeht, ein weit kälteres Klima als heute geherrscht hat, dessen mittlere Jahrestemperatur während derselben Zeit für das Maintal SANDBERGER ¹⁾ zu ungefähr 3,5⁰ R. angiebt. Für das Werrathal könnte man dem entsprechend 1,5—2⁰ R. annehmen. Nach EMMRICH ²⁾ haben sich auf der unteren Diluvialterrasse im Werrathal und tiefer gefunden: Zähne und Knochenreste des *Elephas primigenius* beim Eisenbahnbau unfern Hildburghausen, Backenzähne desselben bei Belrieth, ferner beim Grundgraben für die

¹⁾ Ueber Ablagerungen der Glacialzeit und ihre Fauna bei Würzburg. Verhandlungen d. phys.-med. Gesellschaft zu Würzburg, Bd. XIV, S. 12.

²⁾ Realschulprogramm, Meiningen 1873, S. 16.

Kaserne in Meiningen und bei dem zum Militärhospital; Trümmer vom Schädel eines Urstiers in der Lehmgrube neben der Chaussee zwischen Untermassfeld und der Salzbrücke, unfern auch im Durchschnitt der Meininger-Kissinger Bahn das obere Ende vom Geweihe eines Edelhirsches. Dazu kommt als interessantester Fund das Geweih vom Rennthier, *Cervus tarandus*, das ebenfalls beim Grundgraben für das Militärhospital gefunden wurde.

Man könnte also mit einiger Wahrscheinlichkeit an die Ueberreste der Moräne eines Gletschers denken, der von den Buntsandsteinbergen östlich von Bischofsrod, die heute noch bis 685 Meter Meereshöhe erreichen, in das Werrathal bei Themar sich vorschob, vielleicht die Richtung des heutigen Weissbachthals einhaltend, in dem zwischen der heutigen Thalweite und dem Wassergehalt des durchrinnenden Baches ein Missverhältniss vorzuliegen scheint.

Der Gletscher würde dann das Transportmittel für die grossen Sandsteinblöcke abgegeben haben, er würde ferner die ältere, also höhere Diluvialterrasse, von der Reste noch heute erhalten sind, z. Th. zerstört und die Kiesel- und andere Gerölle tiefer getragen haben, und auch die Bildung von Sand und Lehm in oben erwähnter Neben- und Zwischenlagerung würde erklärlich werden, ebenso wie die Quetschungen der Röthschichten und die Schrammen und glatten Flächen der grossen Sandsteine.

Aus Thüringen sind bis jetzt nur von 2 Orten Spuren ehemaliger Vergletscherung bekannt geworden. Nach DATHE¹⁾ kommen solche im Frankenwald vor, was allerdings PENCK²⁾ bestreitet, und BORNEMANN³⁾ beschreibt Gletscherwirkungen aus der Umgegend von Eisenach. In neuerer Zeit ist man gegen die Deutung mancher Bildungen als glaciale vorsichtig geworden und hat neben glacialen auch pseudoglaciale unterscheiden gelernt. Es wäre zu prüfen, ob die besagte Ablagerung bei Themar zu den letzteren gehört.

¹⁾ Zeitschr. d. Deutsch. geol. Ges. 1881, S. 710. Jahrb. d. k. preuss. geol. L.-A. für 1881, S. 317.

²⁾ Pseudoglaciale Erscheinungen. Ausland, 1884, S. 644.

³⁾ Jahrb. d. k. preuss. geol. L.-A. für 1883, S. 408—409.

Zunächst könnte man, wie bereits früher gesagt, an Eluvialbildung denken, vielleicht derart, wie sie nach TSCHERNYSCHEW, KRASNOPOLSKI und KARPINSKI an dem westlichen Abhang des Urals längs der Entblössungen der artinskischen Etage hinzieht¹⁾. Allein die petrographische Natur des Lehms und des Sandes bei Themar schliessen vollständig die Annahme aus, dass sie aus Verwitterung des Röths hervorgegangen sind. Und auch die unmittelbare Nähe des Sandsteins erklärt das Vorkommen der Sandsteinblöcke nicht in eluvialem Sinn, da dieselben nur in dem Lehm über dem Röth stecken, sich aber durchaus nicht auf dem durch die Verwerfungen begrenzten Sandsteinrücken finden.

Ebenso wenig vermag die Auffassung der betreffenden Ablagerung als Deltabildung oder Schuttkegel eine befriedigende Erklärung zu geben. Der Geschiebelehm zieht sich rechts und links rechtwinklig auf die Richtung des Weissbachthals noch fast 1 Kilometer weit an der rechten Flanke des Werrathales hin; man müsste also bei dieser Ausdehnung eine Sonderung des Materials nach der Schwere erwarten. Diese ist aber nicht vorhanden.

Einige Aehnlichkeit mit der Diluvialablagerung bei Themar besitzt das Gebirgsdiluvium im Eulengebirge, wie es STAPFF²⁾ aus der Gegend zwischen Obertannhausen und Charlottenbrunn schildert. Aber weit geht diese nicht, da das letztere Schichtung zeigt und vorherrschend sandige Bildung ist.

Trotzdem möchte ich an eine echt glaciale Bildung bei Themar nicht glauben. Die Schrammen und glatten Flächen der Sandsteinblöcke sind nach meinem Dafürhalten als mehr oder minder verwischte Rutschflächen oder Harnische anzusehen³⁾, die sich ja auf Sandstein in dislocirten Gebieten häufig vorfinden. Die Pressungen und Faltungen des Röths sind mit grosser Wahrscheinlichkeit der Nähe der Verwerfung zuzuschreiben. Wenn eine echt glaciale Bildung vorläge, so könnte man erwarten trotz

¹⁾ НИКИТИН: Die Grenzen der Gletscherspuren in Russland und dem Uralgebirge, PETERMANN'S Mittheil. 1886, IX, 268.

²⁾ Jahrb. d. k. preuss. geolog. L.-A. für 1883, S. 542.

³⁾ Ganz unzweifelhafte Harnische sind auf mehreren Sandsteinblöcken beobachtet worden.

der Intensität der Erosion, dass in der Umgegend noch weitere Spuren ehemaliger Gletscher sichtbar würden. Es hat sich aber bis jetzt nichts Weiteres gezeigt.

Obwohl also die Indicien in hohem Grad für glaciale Entstehung der Ablagerung sprechen, so dürfte dieselbe doch wohl nur als pseudoglaciale Erscheinung aufzufassen sein; sie ist wahrscheinlich entstanden durch ein zufälliges Zusammenfallen mehrfacher Factoren, Bergsturz, Wildwasser, vielleicht darf man auch an einen Transport durch Flusseis denken. Ich hoffe, auf die Genesis der Ablagerung nochmals zurückkommen zu können, wenn weitere Aufschlüsse und Beobachtungen nach der oder jener Seite hin irgend welche Klärung gebracht haben. Vielleicht kann aber einer der norddeutschen Collegen, die mit so grossem Scharfsinne an der Klärung der norddeutschen Glacialbildungen gearbeitet haben und reiche Erfahrungen besitzen, eine befriedigende Erklärung geben. Zum Schlusse möchte ich noch bezüglich der Verbreitung und Ausdehnung der Ablagerung die sonderbare, vielleicht nur zufällige Thatsache hinzufügen, dass die Ostgrenze derselben fast genau zusammenfällt mit der Verwerfung, die im Profil über die Höhe läuft.

Meiningen, im April 1887.

Ueber die Gneissformation am Ostabfall des Eulengebirges zwischen Langenbielau und Lampersdorf.

Von Herrn E. Dathe in Berlin.

Ueber die Hauptresultate der geologischen Aufnahmen im Eulengebirge und insbesondere über diejenigen, welche die Gneissformation betreffen, konnte in den letzten Jahren in diesem Jahrbuche mehrfach von mir berichtet werden. Zwei Mittheilungen behandelten die Gneissformation am Westabfall des Gebirges, nämlich erstens in der Gegend von Hausdorf¹⁾ und zweitens am Westabfall der hohen Eule²⁾; in einem dritten Berichte³⁾ wurden die Ergebnisse der Kartirung am Ostabfall des Eulengebirges hauptsächlich in dem nördlich von Langenbielau gelegenen Gebirgstheile zusammengefasst. In den folgenden Zeilen soll über den weiteren Fortgang der Aufnahmen der Gneissformation, welche den südwärts vom vorigen, nämlich den zwischen Langenbielau und Lampersdorf gelegenen Theil an der Ostseite des Gebirges bildet, hiermit Rechenschaft abgelegt werden.

Die Mittheilungen werden sich darauf beschränken, die Gneisse und die übrigen Gesteine der Gneissformation nach ihrem Hauptcharakter und ihrer Verbreitung zu schildern, wobei im Allgemeinen petrographische Details, die in besonderen in Vor-

¹⁾ Jahrb. d. Kgl. preuss. geol. Landesanstalt für 1882, S. XLV—XLVII.

²⁾ ibid. für 1884, S. LXXIII—LXXIV.

³⁾ ibid. für 1885, S. LXVII—LXXI.

bereitung begriffenen Abhandlungen ihre Erledigung finden sollen, zu vermeiden sein werden; dahingegen soll der Versuch unternommen werden, mit Hülfe von Profilen und einer Structurkarte den ziemlich verwickelten Gebirgsbau in der in Rede stehenden Gegend genau zu beschreiben.

Zum näheren Verständniss der geologischen Verhältnisse unseres Gebiets, das die im Text beigefügte Tafel orographisch vollständig wiedergiebt und den südöstlichen Theil der Section Langenbielau darstellt, mag, wie frühere Berichte darthun, erwähnt werden, dass die Gneissformation des Eulengebirges in die Abtheilung der Zweiglimmergneisse und in die der Biotitgneisse sich gliedert. Im mittleren Theile des Gebirges, dem Hohen Eulengebiete, und auch weiter südlich sind an der Westseite desselben die Zweiglimmergneisse verbreitet, während an seinem Ostabfall die Biotitgneisse herrschend sind; aber schon im Hausdorfer Gebiete greifen die ersteren Gneisse auf ziemlich weite Erstreckung über den Gebirgskamm, und zwar östlich bis nach Steinkunzendorf über und verbreitern sich südwärts in unserem Districte nach Osten zu immer mehr, während die Biotitgneisse in gleicher Weise sich verschmälern und südlich der Oberförsterei Lampersdorf im eigentlichen Eulengebirge verschwinden, um weiter ostwärts, zum Theil von Diluvium bedeckt, an Verbreitung zu gewinnen. Die Grenzlinie zwischen beiden Gneissabtheilungen, deren Eintragung in die Texttafel erfolgte, verläuft in unserem Gebiet in h. 9. Bei der Abtrennung wurde die Grenze zwischen beiden Gesteinen dorthin gelegt, wo heller Glimmer (Muscovit) nur spurenhafte oder gar nicht mehr vorkommt, also der dunkle Magnesia-glimmer denselben gänzlich verdrängt hat und allein das Glimmer-mineral im Gneiss repräsentirt. Bei Anwendung dieses Trennungs-princips sind naturgemäss in der östlichen Grenzregion der Zweiglimmergneisse mehr oder minder starke Einlagerungen von Biotitgneiss in demselben eingeschaltet. Die Ausscheidung dieser Lager oder einer Uebergangszone zwischen beiden Hauptabtheilungen der Gneisse schien jedoch nicht angezeigt, weil im ersten Falle ein dichter Schwarm von nicht sicher verfolgbareren Einlagerungen

zu verzeichnen gewesen wäre, anderenfalls aber eine einheitliche Uebergangszone wegen schwankender Ausbildung oder wegen des oft gänzlichen Verschwindens der Biotitgneiss-Einlagerungen in bestimmten Strichen nicht durchführbar war.

Wenn man lediglich die petrographische Ausbildung der beiden Gneissabtheilungen im Gebiete zwischen Langenbielau und Lampersdorf in Betracht zieht, so sind beide zunächst durch das überaus zahlreiche Auftreten von Einlagerungen der Amphibolite und Serpentine ausgezeichnet; denn von ersterem Gesteine wurden 225 Lager und von letzterem 23 Vorkommnisse kartirt. Für die Gneissformation des Eulengebirges neu hinzugekommen sind die höchst interessanten Gesteine der Gabbrogruppe, die als linsenförmige Einlagerungen im Biotitgneiss aufzufassen sind; ferner wurden als für unser Gebiet neu eine Anzahl von Granulitvorkommnissen nachgewiesen.

In der Abtheilung der Zweiglimmergneisse wurden kartographisch nur die Augengneisse ausgeschieden; eine Ausscheidung anderer Structurabänderungen der Gneisse wurde aber nicht durchgeführt; von den letzteren besitzen namentlich flaserige und breitflaserige Zweiglimmergneisse eine weite Verbreitung, während die grobflaserige Varietät die Augengneisse im Hangenden und Liegenden stets begleitet oder aber in bestimmten Horizonten die Fortsetzung derselben bildet. Letzteres Verhältniss findet namentlich an der Ritsche, im östlichen Theile des Knauerberges bis über den Höhlergrund hin statt.

Den Augengneissen kommt derselbe Charakter wie den auf Section Rudolfswaldau und auf der Nordwestecke der Section Langenbielau bei Hausdorf zur Ausbildung gelangten Lagern zu, deren Fortsetzung von der Ascherkoppe an sie auch bilden. Von den Gaulkuppen an ziehen sich die 30—50 Meter mächtigen Lager der Augengneisse über den Schlegelberg bis zum Glasegrund in einem zusammenhängenden Zuge hin. Von hier aus über die Ritsche und den Knauerberg fehlt ihre Fortsetzung, auf welcher Strecke sie, wie bereits bemerkt, durch grobflaserige Zweiglimmergneisse vertreten werden; doch erscheinen sie in derselben Richtung nochmals am rechten Gehänge des Höhlergrundes in einem kleinen,

nur wenige Meter mächtigen und kurzen Lager, das gleichfalls von grobflaserigen Zweiglimmergneissen umgeben wird. Keinem bis jetzt bekannten Zuge der Augengneisse ist vorläufig das Lager, welches an der nordöstlichen Abdachung des Mittelberges in der Nähe des »Grossen Lochs« beginnt und in fast ostwestlicher Richtung über das Thal des »Kleinen Lochs« bis an das Südende der Section Langenbielau bis jetzt verfolgt wurde, zuzuweisen. Ebenso lassen sich die beiden Lager am Böhmsberge und am Eichelsberge mit bekannten Vorkommen von Augengneiss nicht in Beziehung bringen.

Noch verdienen die Graphit führenden Zweiglimmergneisse des Gebietes, die meist kaum 1—2 Meter mächtige Lagen bilden, einer kurzen Erwähnung; dergleichen Lager wurden im Hohlwege, der zum Weigelsdorfer Plänel führt, bei Punkt 697 der Generalstabskarte, sowie an mehreren Punkten am Knauerberge und am Mittelberge aufgefunden.

Die Granulite, deren Vorkommen im Lampersdorfer Forst am Blockhause, am Burgberge, südlich des Schlegelberges und am Querberge nachgewiesen werden konnte, sollen in einem besonderen Aufsätze in diesem Jahrbuche, in welchem gleichzeitig noch andere Fundorte dieses Gesteins aus dem Eulengebirge zu berücksichtigen sind, behandelt werden; deshalb mag eine Beschreibung derselben hier unterbleiben.

Die Amphibolite, welche in grosser Zahl in den Gneissen lagerartig auftreten, lassen sich in feldspathführende und feldspathfreie trennen; sie besitzen zwar keine scharfe zonale Verbreitung, doch lässt sich für unser Gebiet die Thatsache feststellen, dass sie einerseits ihre grösste Häufigkeit im unmittelbaren Hangenden und Liegenden der Augengneisszone erreichen, andererseits gern in der Nachbarschaft der Serpentine erscheinen; mit denselben vergesellschaften sie sich aber oft so innig, dass sie entweder direct im Hangenden und Liegenden derselben vorkommen, wie am rechten Gehänge des »Kleinen Lochs« oder auch die unmittelbare Fortsetzung der Serpentinlager im Streichen bilden; letzteres Verhältniss ist an mehreren Lagern am linken Gehänge des Rothen Wassergrabens zu beobachten.

Das Auftreten der Amphibolite in der Umgebung der Augengneisse ist an folgenden Lokalitäten besonders bemerkenswerth: nämlich an den Gaulkuppen, am Schlegelberge und Fuchsberge; die an der Ritsche und im mittleren Theile des Knauerberges zahlreich anzutreffenden Amphibolitlager liegen in der südöstlichen Fortsetzung der vorigen; sie sind an die dort entwickelten grobflaserigen Zweiglimmergneisse, welche daselbst die Vertreter der Augengneisse sind, gebunden.

An mehreren Orten, so namentlich am Rothen Wasser, nördlich des Querberges und zwischen Flaserberg- und Sonnenkoppe sind zahlreiche Lager schwarmartig im Zweiglimmergneisse angehäuft.

Von den 25 Serpentinlagern, welche im Kartengebiet, also im südöstlichen Theile der Section Langenbielau auftreten, entfallen allein 20 auf die Abtheilung der Zweiglimmergneisse. In ihrer Verbreitung lässt sich eine gewisse zonale Anordnung erkennen. So konnten im nördlichsten Theile des aufgenommenen Bezirks von der Sonnenkoppe bis über den Flaserberg fünf Lager von meist schiefrigem, schwärzlich-grünem Serpentin nachgewiesen werden, die in der Richtung NW-SO sich folgen und ihre Fortsetzung in den fünf am Rothen Wassergraben kartirten Serpentinlagern finden. In derselben Linie weiter nach SO zu gehört Serpentin zwar zu den Seltenheiten, doch zählt das Lager am Glasegrund und bei den Brandhäusern demselben Horizonte zu.

Ein anderer Serpentinzug mit fünf einzelnen Lagern beginnt am Kalkhau, setzt über den Nassen Weg nach dem Mittelberge (drei Lager) fort und überschreitet das Thälchen des Kleinen Lochs. Sein ziemlich ostwestlicher Verlauf entspricht der dortigen Gneiss-schichtung, die im Durchschnitt N 75° W beträgt; seine Fortsetzung wurde in derselben Richtung auch weiter südlich des Kartengebietes festgestellt. Strahlsteinschiefer stehen mit manchen Serpentinlagen in schwachen Lagen, welche oft nur durch zahlreiche Bruchstücke angedeutet werden, in Verbindung; in dieser Beziehung sind die Lager bei den Brandhäusern, am Glasegrund, an den Wolfsgruben, am Rothen Wassergraben und am Schmiedehau besonders erwähnenswerth.

In der Abtheilung der Biotitgneisse herrschen vorzüglich die breitflaserigen und grobflaserigen Varietäten vor; weniger häufig sind die feinschieferigen Biotitgneisse, die sich in der Regel durch Reichthum an Fibrolith, zum Theil auch an Graphit auszeichnen; sie haben ihre Hauptverbreitung am Schulzenberge, den Krähenestern, am Hopfenberge und am Katzenkamme bei Neubiellau gefunden. Die grobflaserigen Biotitgneisse gehen ebenso wie die grobflaserigen Zweiglimmergneisse durch Aufnahme von oft mehrere Centimeter grossen Feldspäthen, die zwischen den dicken Gneissfasern porphyrisch vertheilt sind und von denselben augenartig umschlossen werden, in Augengneisse, denen selbstverständlich der Muscovit mangelt, über. Auf einige kleinere Lager von Biotit-Augengneiss, welche im nördlichen Eulengebirge namentlich am Geierstein bei Wüstewaltersdorf entwickelt sind, hat F. M. STAPFF¹⁾ die Aufmerksamkeit gelenkt; es ist interessant, dass diese Gneissvarietät auch im südlichen Theile des Gebirges in zahlreichen und grösseren Lagern zur Ausbildung innerhalb der Biotitgneisse gelangt ist.

Von derselben sind drei Lager an der Hocke bei Neubiellau vorhanden; ferner tritt ein Lager bei der Rothen Mühle, das besonders grosse und zahlreiche Feldspäthe in augenartigen Einsprenglingen führt, auf; ein schmales, höchstens 10 Meter mächtiges, aber circa 1000 Meter langes Lager von Biotit-Augengneiss beginnt am Sauberge und setzt über den Härtelberg bis zum Eichelsberge fort.

Die Amphibolite nehmen an Zahl in diesem Striche der Biotitgneisse im Allgemeinen ab, obwohl sie nirgends vollständig fehlen; an etlichen Punkten, namentlich an der Ameisenlehne, am Eichelsberge und unterhalb der Rothen Mühle sind sie in vielen, zum Theil mächtigen und langen Lagern angehäuft; auch sie sind theils feldspathführend, theils feldspathfrei; Granat stellt sich als Gemengtheil in beiden, sowohl in den feldspathführenden als auch in den feldspathfreien Amphiboliten mitunter ein. Das

¹⁾ Dieses Jahrbuch für 1884, S. 620.

durch einen Steinbruch erschlossene und durch seine grossen augenartigen Rutileinsprenglinge, die zum Theil in Titanit umgewandelt sind, bekannt gewordene Amphibolitlager am Eichelsberge fällt bereits in den Bereich der Biotitgneisse.

Das Vorhandensein von Serpentinaen ist in diesem Districte auffallend gering; es fanden sich nur zwei, aber grössere Lager bei Neubielau, und zwar eins am Hopfenberge und das andere am Katzenkamme.

Ein nicht geringes wissenschaftliches Interesse beanspruchen die Gesteine der Gabbro-Gruppe, welche in den Biotitgneissen bei Neubielau aufgefunden wurden. Aus den Aufschlüssen im Neubielauer Thale ergibt sich, dass sie linsenförmige Lager im Gneisse bilden.

Die elf bekannt gewordenen Vorkommen von Gabbro sind am Schulzenberge, an den Krähenestern und an beiden Gehängen des Neubielauer Thales vertheilt. Nach dem gegenwärtigen Stande meiner Untersuchungen lassen sich diese Gesteine den Gabbros im sächsischen Granulitgebiet und am Hohen Bogen im baierischen Waldgebirge an die Seite stellen, ausserdem sind ihre Beziehungen zu den Amphiboliten des Eulengebirges nicht zu verkennen.

Die unzweifelhaft zur Gabbrogruppe zählenden Gesteine sind durch ein schieferiges bis flaseriges Gefüge ausgezeichnet, seltener besitzen sie eine mehr oder weniger massige Structur. Ihr mineralischer Bestand ist Plagioklas, Diallag, Olivin, Hornblende, und als Erzgemengtheile führen sie Magnetkies und Titaneisen. Der Diallag ist besonders in den flaserigen Gesteinsvarietäten schichtig und augenartig vertheilt.

In Verbindung mit dem grössten Gabbrolager findet sich an der Südseite des Schulzenberges Forellenstein, der aus Olivin, Diallag, hellbrauner Hornblende, Plagioklas, Chromit, Titaneisen und Magnetkies besteht. Der Olivin, welcher den Hauptgemengtheil des Gesteins ausmacht, ist von seltener Frische und nur hin und wieder hat an ihm die Serpentinisirung begonnen; er enthält zahlreiche und ziemlich grosse Oktaëder von Chromit (Picotit) eingesprengt. Der Plagioklas umgiebt in schmalen

Ringern die Olivinkörner; er ist stark umgewandelt, und dieser Zustand desselben dürfte auf eine dem Anorthit nahe kommende chemische Zusammensetzung schliessen lassen. Wegen seiner Frische und seiner geologischen Vergesellschaftung mit flaserigem Gabbro ist der Forellenstein vom Schulzenberge den seltensten und interessantesten Vorkommen dieser Felsart beizuzählen.

Gangbildungen im Gneissgebiet. Von den im Gneissgebiet gangförmig aufsetzenden Gesteinen sind durch ihre grosse Zahl die Pegmatite in erster Linie als bemerkenswerth hervorzuheben; sie sind theils von nicht grosser Erstreckung und geringer Stärke und sind alsdann als pegmatitische Trümer zu bezeichnen, theils sind sie von beträchtlicher Länge und grösserer Breite. Diese, oft bis 5 Meter mächtigen Gänge sind zum Theil sehr arm an Feldspath, Turmalin und Glimmer und bestehen vorherrschend aus einem splittrigen weissen Quarz, so dass man sie fast als Quarzgänge bezeichnen könnte.

Solche Pegmatite finden sich am Fuchsberge und Schmiedehau im Lampersdorfer Forst und sind auf der Strukturkarte eingetragen und mit Q bezeichnet worden. In den Pegmatiten an der Ostseite des Böhmberges sind vielfach erbsengrosse Granaten eingesprengt; ferner ist dem an Turmalin reichen Pegmatit, welcher am Nassen Weg, westlich vom Mittelberge, in grossen Blöcken an die Oberfläche tritt, ein amorphes hellgrünes Mineral, dessen genauere Bestimmung noch aussteht, aber nach seinen chemischen Eigenschaften dem Killinit nahe steht, eingesprengt.

In der Umgebung des Schlegelberges, der Gaulkuppen, an der Hocke und am Knauerberge führen die Pegmatite bei Vorherrschen des Quarzes in ziemlicher Menge und in bis wallnussgrossen Butzen und bis 1 Centimeter starken Streifen dunkelgrünen Chlorit; solche chloritische Massen treten aber auch in bis mehreren Centimeter starken Trümmern selbständig im Gneiss oder Amphibolit auf. Ihre Anwesenheit in den pegmatitischen Trümmern wirft ein helles Licht auf die Entstehung sämtlicher Pegmatite im Gneissgebiet des Eulengebirges; ihre Bildung auf wässrigem Wege wird durch die Vergesellschaftung von Quarz und Feldspath mit Chlorit unzweifelhaft bekundet.

Als Vertreter der Erzgänge im Gneissgebiet sind einige Barytgänge zu nennen, die im Lampersdorfer Viehgrunde aufsetzen. Der eine ist durch bergmännische Versuchsarbeiten, bei welchen man namentlich auf die Gewinnung von reinem Schwerspath ausging, durch einen kleinen Schacht und einen kurzen Querschlag erschlossen worden. Der am nördlichen Thalgehänge in nordsüdlicher Richtung verlaufende Gang gelangt auf ca. 120 Meter zum Ausstrich und erreicht eine Mächtigkeit bis zu 1,5 Meter. Schurfarbeiten haben ergeben, dass er sich nach NW zu allmählich auskeilt und schwache Quarztrümer in seiner Verlängerung sich einstellen. Nach den vorhandenen Beobachtungen kann man gleichfalls mit Sicherheit annehmen, dass die Mächtigkeit des Barytganges sich nach der Teufe zu verhältnissmässig schnell verringert, so dass er, wie auch die übrigen Barytgänge des Gneissgebietes, den Charakter der Pegmatitgänge besitzt, also allseitig nur geringe Erstreckung aufweist. Die Gangmasse besteht aus einem groblättrigen, weisslichen Schwerspath, dessen Reinheit durch eingesprenzte Partikelchen von Brauneisen beeinträchtigt wird; die Gangmitte enthält silberhaltigen Bleiglanz in meist nur einige Millimeter starkem Streifen; nur zuweilen schwillt das Erz zu kurzen linsenförmigen und kopfgrossen Massen an. An den Salbändern stellt sich meist in einer Stärke von 1 Centimeter grauer hornsteinartiger Quarz ein, in dessen Drusenräumen kleinste Quarzkryställchen der einfachsten Combination sich angesiedelt haben. Der Gang besitzt sonach ganz den Charakter und die wenig günstigen Eigenschaften der Silberberger Gangformation, zu welcher man ihn stellen kann, weil er auch ziemlich in die geradlinige Verlängerung des Mannsgrunder Ganges fällt. Etliche Hundert Meter thalabwärts ist auf der südlichen Thalseite gleichfalls ein ziemlich nordsüdlich streichender Barytgang durch ein altes Schurfloch erschlossen und in Bruchstücken noch ein Stück südwärts verfolgbar; ferner sind Spuren von Barytgängen am Schmiedehau, südwestlich des Blockhauses und weiter nördlicher am Wildzaun aufgefunden worden; der erstere kann wohl als Fortsetzung des am Schmiedehau aufsetzenden und nordsüdlich streichenden Quarzganges aufgefasst werden. Auch im Wildpark von Langenbielau

finden sich am rechten Gehänge des Tiefgrundes kopfgrosse Bruchstücke eines blätterigen Baryts, die ein schwaches Baryttrum daselbst anzeigen.

Eine vermittelnde Stellung zwischen diesen Vertretern von Erzgängen und den Pegmatiten nehmen einige Gänge ein, deren Gangmasse aus ziemlich fein zerriebenem Gneissmaterial, das durch ein quarziges Bindemittel verkittet ist, besteht; sie sind zu den Brecciengängen zu stellen. Ein solcher Gneissbrecciengang ist in 1 Meter Stärke südlich der Oberförsterei Lampersdorf auf mehrere Hundert Meter Länge zu beobachten; während ein anderer ebenso mächtiger am Waldwege, der zum Weigelsdorfer Plänel führt und nördlich vom Rothen Wassergraben liegt, ansteht.

Lagerungsverhältnisse der Gneissformation.

Zum Zweck einer einigermaassen verständlichen Beschreibung der ziemlich verwickelten Lagerungsverhältnisse der Gneissformation in dem angegebenen Gebiet sind von mir eine Structurkarte und einige Profile entworfen und hier beigegeben worden. Es verlohnt sich wohl zum Verständniss derselben und zur Beurtheilung ihres Werthes einige erläuternde Bemerkungen über beide, vornehmlich über die erstere, vorzuschicken.

Das auf der Karte berücksichtigte und dargestellte Gneissareal hat einen Flächeninhalt von ca. 43 Quadratkilometern; es umfasst somit den Raum von $\frac{3}{4}$ Quadratmeile. Nun ist aber dasselbe in vollstem Sinne des Wortes ein Waldgebiet; deshalb könnte man wohl annehmen, dass wenig Anhaltspunkte zum Entwerfen einer solchen Karte in Felsen und sonstigen natürlichen und künstlichen Entblössungen, welche über die Schichtenlage der Gesteine zu orientiren vermöchten, vorhanden seien, zumal von den 59 Streich- und Fallrichtungen, die E. KALKOWSKY seiner Zeit im Eulengebirge aufgenommen hat und in seiner Schrift¹⁾ anführt, nur 6 auf unser specielles Gebiet entfallen. Durch eine genaue Specialkartirung, wie solche der Maassstab 1 : 25 000 der Messtischblätter ermöglicht, gelangt man darüber zu anderen Resultaten und Anschauungen.

¹⁾ Die Gneissformation des Eulengebirges, S. 57—68.

Unser Gebiet ist orographisch reich gegliedert; ihm gehört noch der hohe Gebirgskamm, der in der Sonnenkoppe (952 Meter), dem Sonnenstein (962 Meter), der Ascherkoppe (856 Meter), dem Schmiedelhau (820 Meter) etc. seine grössten Erhebungen aufweist, an. Zahlreiche und tiefe Thäler haben sich am Ostabfall in das Gebirge in nordöstlicher oder ostwestlicher Richtung eingeschnitten und erreichen mit ihren Anfängen fast den Gebirgskamm, von welchem wie Aeste langgestreckte Bergrücken in nordöstlicher oder rein östlicher Richtung sich abzweigen. An ihren meist steil geböschten Gehängen, seltener auf ihren langgezogenen Rücken ragen die Gneisse und ihre Einlagerungen in nicht wenigen Felsköpfen und Felsriffen hervor. Bei der topographischen Aufnahme des Messtischblattes sind Felsen nur in einigen Strichen und zwar am rechten Thalgehänge in Neubielau, am Rothen Wassergraben und auf dem Sonnenstein eingezeichnet worden; ihre Zahl beträgt ungefähr 20. Eine bei weitem grössere Zahl, nämlich 400 Felsen, habe ich genau, soweit meine Hilfsmittel dies gestatteten, in die topographische Karte bei der geologischen Kartirung des Gebiets noch nachtragen können. Ebenfalls nicht unbeträchtlich ist die Zahl von Beobachtungen, welche an Wegen und Wasserrissen angestellt werden konnten, so dass weit über 500 Beobachtungen beim Entwerfen der Structurkarte zur Verfügung standen und benutzt werden konnten.

An allen diesen Punkten wurde die Schichtenlage der Gesteine gemessen, und sind die Resultate von mir notirt worden. Eine weitere und wesentliche Hülfe für die Construction der Schichtlinien gewährten ingleichen die zahlreichen Lager von Augengneissen, Amphiboliten, Granuliten und Serpentin, deren Zahl sich im Kartengebiet auf 260 beläuft. Viele Structurlinien fallen streckenweis mit dem Verlauf solcher Einlagerungen zusammen und da die Erstreckung der letzteren zum Theil recht ansehnlich ist, gewann die Genauigkeit der ersteren ungemein an Schärfe. So sind beispielsweise die Structurlinien, welche von den Gaulkuppen über den Schlegelberg, den Fuchsberg bis zum Glasegrund verlaufen, nach der Verbreitung des 1,5 Kilometer langen Lagers

von Augengneiss daselbst gezogen worden; in gleicher Weise konnte das Augengneisslager, das bei 1 Kilometer Länge vom Sauberge über den Härtelberg bis zum Vorderen Eichelsberge reicht, sowie das ca. 150 Meter lange Lager an der Hocke und das annähernd 1 Kilometer lange Lager desselben Gesteins am Mittelberge benutzt werden. Auch zahlreiche Amphibolitlager, die zuweilen eine beträchtliche Längenausdehnung, so am Schlegelberge und an der Ameisenlehne bis 1 Kilometer Länge erreichen, liessen sich mit Vortheil bei der Construction der Karte verwenden.

Für die Festlegung von Spalten und Störungslinien erwies sich die Eintragung der im Gebiet vorhandenen grösseren, verfolgbaren Gänge von nicht geringem Werthe.

Der Maassstab der Structurkarte ist 1 : 50 000; die Manuscriptkarte, deren topographische Grundlage das Flussnetz, die Hauptwege und die Namen der Bergrücken des Messtischblattes bilden, wurde bei der Herstellung durch Zinkographie photographisch auf die Hälfte reducirt und so vorliegende Karte gewonnen. Die Profile erscheinen in doppelter Grösse der Karte, sind also im Maassstab 1 : 25 000 gezeichnet.

Bei der nun folgenden speciellen Beschreibung der Lagerungsverhältnisse empfiehlt es sich, das Kartengebiet in mehrere, durch ihren verschiedenen Aufbau leicht unterscheidbare Theile zu zerlegen und dieselben gesondert zu betrachten. Drei solcher Abschnitte lassen sich in demselben unschwer erkennen. Der nördlichste Antheil reicht nach S bis zum Thale des Rothen Wassergrabens; daran schliesst sich der mittlere, welcher zwischen der vorigen Linie und dem ostwestlich sich erstreckenden Thale des Höhlergrundes und des Grossen Lochs liegt; der dritte und kleinste Theil umfasst das Gebiet, welches von der vorhergenannten Linie bis zum Südrand der Karte reicht.

Wir beginnen mit der Schilderung des Aufbaues der mittleren Gebirgspartie, weil sie auch Aufschluss über die Lagerungsverhältnisse der beiden übrigen gewährt und zugleich das Verhältniss in der Lagerung der Zweiglimmergneisse zu den Biotitgneissen dadurch festgestellt werden kann. An der Hand des

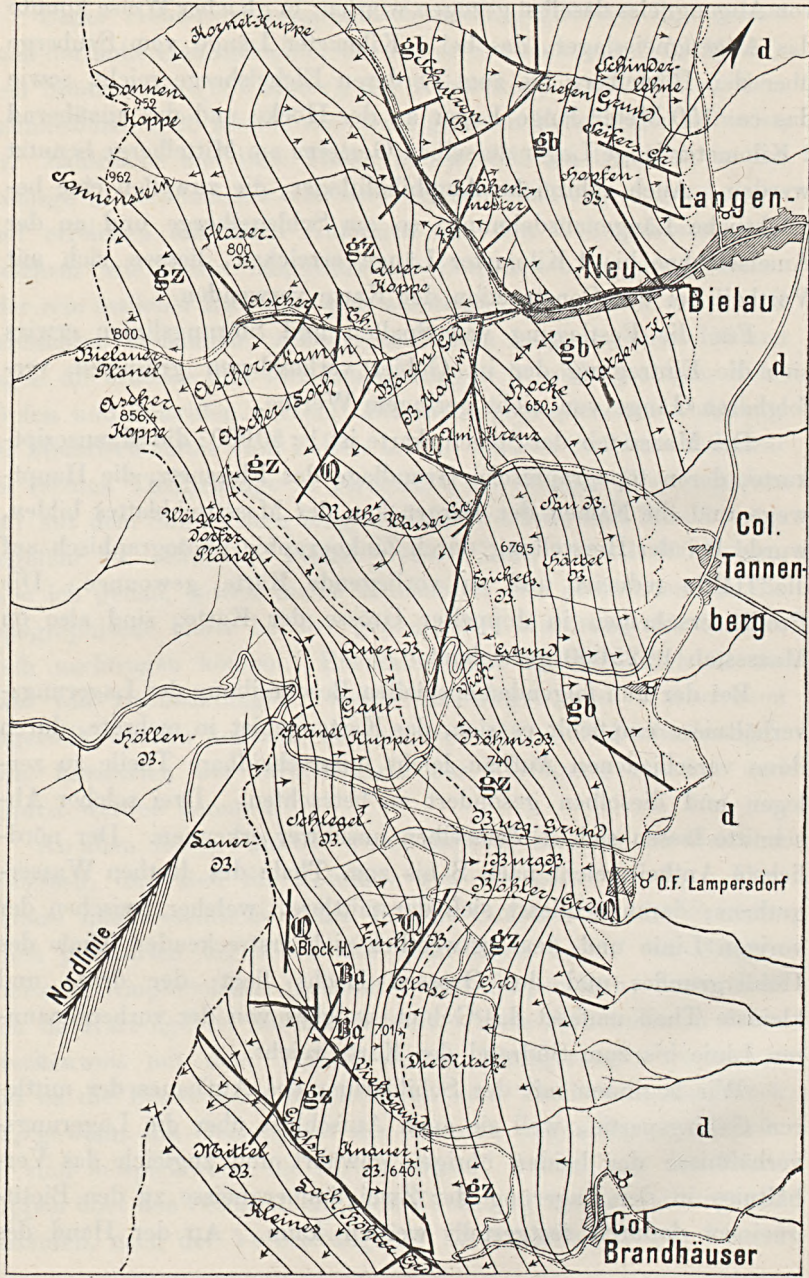

gz Zweiglimmergneiss. gb Biotitgneiss. Q Quarz- und Pegmatit-Gänge. Ba Barytgänge. d Diluvium.

Maassstab 1 : 50 000.

entworfenen und hier folgenden Profils, das in ostwestlicher Richtung, bei der Oberförsterei Lampersdorf im O beginnend, über den Burgberg, den Steingrund bis über den Schlegelberg gelegt wurde, wird dieser Zweck wohl am leichtesten erreicht.

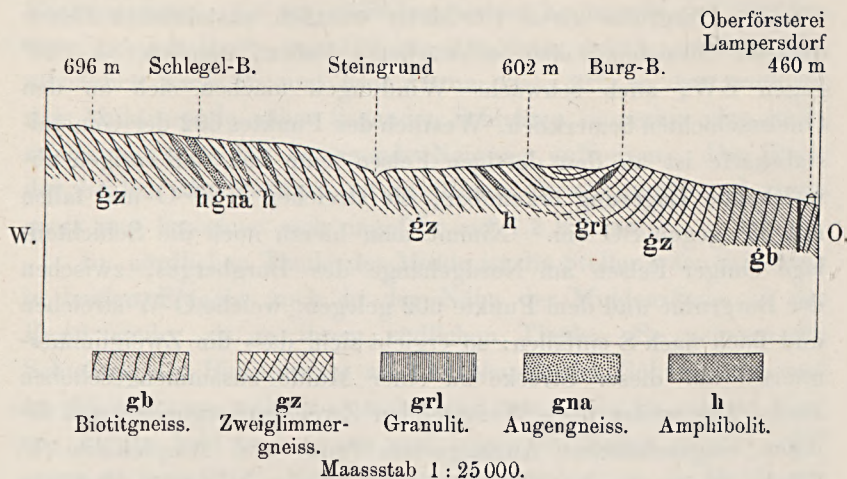

Von der Oberförsterei an bis zum mittleren Abhang des Burgberges herrscht flaseriger Biotitgneiss (gb). In diesem Striche fehlen gute Aufschlüsse; dagegen erhält man durch einen unmittelbar nördlich am linken Gehänge des Burggrundes vorhandenen und westlich von der Weissen Mühle gelegenen Hohlweg genügend Auskunft über die Lagerung; die Gneisse daselbst streichen $N 45^{\circ} W$ und fallen 75° gegen SW ein. Man kann annehmen, dass in dem gegenüber liegenden Theile des Burgberges dieselbe Stellung der Gneisschichten vorhanden ist. Die ersten anstehenden Felsen an der rechten Burggrundseite streichen $N 65^{\circ} W$ und sind mit 75° gegen SW geneigt; sie stellen zugleich den Uebergang zwischen den beiden Gneissabtheilungen her; es ist deshalb die Grenze zwischen den letzteren unmittelbar östlich der Felsköpfe gezogen worden. Gleiche Lagerung besitzen die aus breit- und grobflaserigem Zweiglimmergneiss (gz) bestehenden, östlich der Burgruine gelegenen Felsen; sie streichen $N 40^{\circ} W$ und fallen mit 50° gegen SW ein; dagegen besitzen die nördlich davon, also tiefer am Abhang auftretenden Felsen ein Streichen $N 60^{\circ} W$ und ein Fallen $65^{\circ} SW$. Der Zweiglimmergneiss über-

lagert demnach den Biotitgneiss gleichförmig; dasselbe Verhältniss herrscht zwischen beiden Gneissabtheilungen auch am Böhmsberge und Eichelsberge.

Verfolgt man das Profil weiter nach W, so trifft man an den von der Burgruine circa 100 Meter westlich anstehenden Felsen dasselbe Streichen, aber schwächeres Fallen, nämlich $35-40^{\circ}$ gegen SW; auch schwache Windungen machen sich an den Gneisssschichten bemerklich. Westlich des Punktes 602 der Generalstabskarte ist an den dortigen Felsen eine von der vorigen abweichende Lagerung erkennbar; sie streichen $N 20^{\circ} O$ und fallen mit 35° gegen SO ein. Nimmt man hierzu noch die Schichtenlage einiger Felsen am Nordgehänge des Burgberges, zwischen der Burgruine und dem Punkte 602 gelegen, welche O-W streichen und flach nach S einfallen: so ergibt sich, dass die Zweiglimmergneisse auf dieser Strecke zu einer Mulde zusammengeschoben sind. Die weiter nach W folgenden Zweiglimmergneisse und die ihnen eingeschalteten Augengneisse (gna) und Amphibolite (h) fallen, kleine locale Abweichungen können nicht in Betracht kommen, sämmtlich, wie das Profil lehrt, gegen O ein. Man darf sie daher als zum Westflügel der genannten Mulde gehörig betrachten. Ihr Streichen und Fallen ist überall ziemlich übereinstimmend, es beträgt das erstere durchschnittlich $N 40-45^{\circ} W$ und das letztere $50-60^{\circ} NO$, wie die zahlreichen Aufschlüsse an der Chaussee, in der Burggrundhölle und am Schlegelberge beweisen. Im ganzen mittleren Gneissgebiet gelangt der Muldenbau zur Geltung.

Die Muldenlinie, welche in die Structurkarte eingetragen wurde, verläuft vom Burgberg über den Fuchsberg und die Ritsche nach S, kehrt sich aber vom höchsten Punkt des letzteren Berges um $30-35^{\circ}$ nach O und behält die Richtung SSO bis zum südlichen Abhänge des Knauerberges bei; nördlich des Burgberges wendet sie sich plötzlich stark nach W und berührt in ihrem NNW-lichen Verlaufe den westlichen Abhang des Böhmsberges, das nordöstliche Gehänge der Gaulkuppen, den mittleren Theil des Querberges und endigt zwischen den Quellen des Rothen Wassers und des Ascherlochs in einem waldigen, an

Felsen armen Gebiete. Sowohl südlich als auch nördlich des Burgberges nehmen die Gneisschichten im Innern der Mulde bald eine steile, sogar saigere Stellung an; weshalb das Mulden-Innere nicht nur sehr schmal, sondern auch als Fächer erscheint. Die steile Fächerstructur, die im südlichen Gebiet beiderseits der Muldenlinie in einer Breite von 400 bis 500 Meter anhält, verflacht sich allmählich nach W und nach O um 20—30°, so dass auch die dem Muldenrande näher liegenden Schichten immerhin eine steile, mindestens 60—70° betragende Neigung aufweisen. Die Breite der beiden Muldenflügel ist in diesem Striche annähernd gleich gross und berechnet sich ungefähr auf 1,2 Kilometer.

Im nördlichen Theile der Mulde ist die Stellung der Schichten in beiden Flügeln auch in der Nähe der Muldenränder in der Regel steiler als in ihrem südlichen Theile. So nehmen die Schichten der Biotitgneisse am Ostabhange des Böhnsberges und am Eichelsberge mehr und mehr eine ganz steile bis saigere Lage an, kippen bald nach O um und zeigen ein Fallen von 75—85° gegen O resp. NO. Es schliesst sich demnach an die Mulde ein steiler Sattel oder ein umgekehrter Fächer an. Dass bei diesem Wechsel Verwerfungen eine mehr oder minder bedeutende Rolle spielen, dafür liegen verschiedene Beobachtungen und Anzeichen vor, deren Darlegung weiter unten erfolgen soll.

Je weiter man nach N vorschreitet, je mehr verbreitert sich der Ostflügel der Mulde; er misst oberflächlich auf der Linie Weigelsdorfer Plänel-Hocke circa 2 Kilometer. In gleicher Weise nimmt aber der Westflügel an Breite ab, indem seine nordwestlich der Gaulkuppen austreichenden äusseren Schichten weiter nach N zu saiger sich stellen, und schliesslich in die entgegengesetzte Richtung, nämlich nach SW umschlagen. Von dieser Umkehrung werden nördlich des Weigelsdorfer Plänels, also zwischen den Quellen des Rothen Wassers und des Ascherloches, auch die innersten Schichten des Westflügels betroffen; — die Mulde hat mit dieser Wendung ihre Endschaft erreicht; denn von hier aus besitzen alle nordwestwärts verfolgbaren Schichten die Neigung der Schichten des Ostflügels und fallen demnach auch nach SW ein. Wir sind somit unmittelbar in das nördlich angrenzende Kartengebiet, dessen Lagerungs-

verhältnisse in den folgenden Zeilen zu betrachten sind, geführt worden.

Vom Gebirgskamme nach O zu breitet die Abtheilung der Zweiglimmergneisse sich noch circa 2 Kilometer aus; in diesem Striche herrscht das Generalstreichen NNW — SSO und ein SSW-Fallen. Diese Thatsache wird durch ein Profil, das vom Punkt 491 im oberen Kohlgrund (der Name dieses zwischen Querkoppe einerseits und den Krähenestern und dem Schulzenberge andererseits nach NW sich erstreckenden Thales konnte wegen der zahlreichen Details der Structurkarte daselbst nicht in dieselbe eingetragen werden) über den Flaserberg nach dem Sonnenstein gelegt wurde, vollkommen bewiesen.

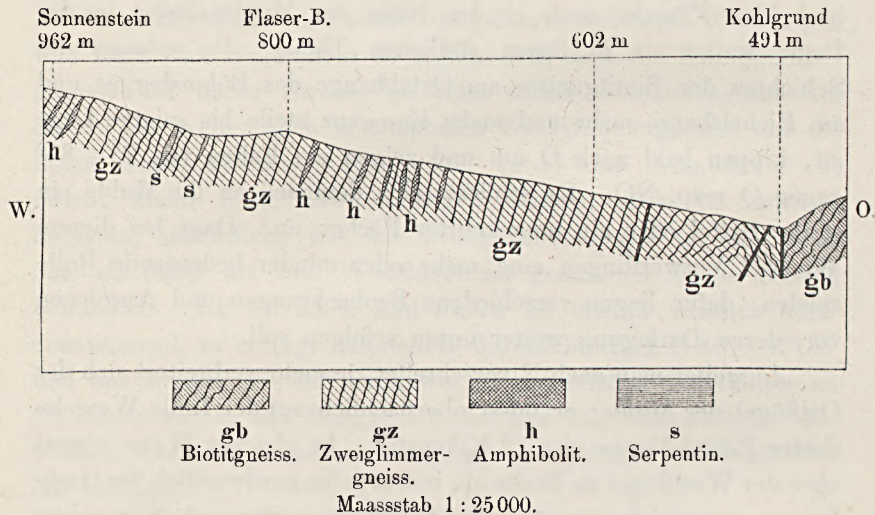

Die Felsen des breitflaserigen Zweiglimmergneisses am nordöstlichen Abhange des Flaserbergs, westlich vom Punkt 602 des Profils und der Karte streichen $N 60^{\circ} W$ und fallen mit 80° gegen SW ein. Nach W zu verflachen sich die Schichten, die aus einem vielfachen Wechsel von Amphiboliten (h) und Zweiglimmergneiss bestehen, bis zum höchsten Punkt des Flaserbergs ein wenig; denn ihr Fallen beträgt $60-75^{\circ}$ gegen SW. Auch zwischen Flaserberg und Sonnenstein hält dieselbe Schichtenlage an, obwohl die mit zwei Serpentinlagern (s) und zwei Amphibolitlagern (h) in

Wechselagerung sich befindlichen Zweiglimmergneisse bei etwas gewundenem Verlaufe ihrer Schichtung mehr nach W gewendet erscheinen, wie das Streichen N 65—75° W beweist. Gleiche Lagerungsverhältnisse, wie längs dieses Theils des entwickelten Profils herrschen, sind auch südlich desselben, nämlich am Ascherkamm und Bärenkamm anzutreffen; auch nördlich der Profillinie, im Striche bis nördlich zur Kornetkuppe und westlich bis zur Sonnenkoppe lässt sich im Allgemeinen die gleiche Lagerung der Zweiglimmergneisse beobachten, wenngleich auch Abweichungen von der regelmässigen Schichtenstellung in beiden Gebieten nicht zu den Seltenheiten gehören und diese auf Verwerfungen, seltener auf blosse Faltung zu beziehen sind.

Am Ostende unseres Profils zeigt die nach W gerichtete Schichtenstellung ebenfalls eine durchgreifende Aenderung; denn bei Punkt 491 besitzen die dortigen Gneiss-Felsen, welche dem Zweiglimmergneiss zwar noch angehören, aber den Uebergang in den weiter ostwärts verbreiteten Biotitgneiss unverkennbar herstellen, bei stark gewundenem Schichtenbau ein mittleres Streichen von N 40° O und ein Fallen von 50—60° gegen SO, während die ersten, in gerader Linie 175 Meter östlich beobachtbaren Felsen des Biotitgneisses bei fast reinem nordsüdlichen Streichen flach nach W einfallen. Diese abweichende Lagerung lässt sich nur erklären, wenn man hier aufsetzende Verwerfungen zu Hülfe nimmt. Die Hauptstörungslinie fällt mit dem Verlaufe des Kohlgrundes, der sich fast in seiner ganzen Erstreckung auf derselben, wie später zu erwähnende Beobachtungen erkennen lassen, eingeschnitten hat, augenscheinlich zusammen. Eine zweite Verwerfung scheint die erste zu übersetzen und die zuerst erwähnten Felsen des Zweiglimmergneisses zu berühren, sie streicht fast rein nordsüdlich und dokumentirt sich bereits oberflächlich am Südwestgehänge der Krähenester durch eine von N nach S verlaufende enge Schlucht; ihr Vorhandensein wird aber auch durch die Neigung der Schichten, welche die westlich von der Thalschlucht und 250 Meter nördlich von den Felsen der Zweiglimmergneisse anstehenden Felsköpfe aufweisen, — letztere streichen N—S und fallen steil nach O ein, — angezeigt.

Durch diese beiden Verwerfungslinien, zu welchen sich wahrscheinlich eine dritte ostwestlich streichende und mit dem Nebenthale zusammenfallende gesellt, wurden die Gneiss-schichten aus ihrer normalen nach W geneigten Lage gebracht; ein Theil derselben wurde als keilförmige Scholle (siehe das Profil) abgeschnitten und in sich zusammengestaucht, während ein anderer Theil an der westlichsten Verwerfungsebene zur Tiefe gezogen, gefaltet und nach O gekehrt wurde. So stark nun auch die Faltung ist und die damit verbundene Zerreißung gewesen sein muss, so scheinen beide auf die Gneiss-schichten doch nicht intensiv weit westwärts eingewirkt zu haben, denn an den westlichen Felsen bei Punkt 491 der Karte ist zwar noch Faltung im Fallen der Schichten zu erkennen, letztere sind aber auch bereits deutlich nach W geneigt. Eine andere Verwerfung, die ebenfalls im Profil eingezeichnet wurde, tritt 450 Meter westwärts der letzten Felsen auf; daselbst aufragende Felsriffe mit abweichender Lagerung begründen ihr Vorhandensein, das auch durch mehrere schluchtenartige Einschnitte im Terrain angedeutet wird. Man kann an der angenommenen Störung drei Verwerfungslinien ziemlich gut unterscheiden; die eine ostwestlich streichende Kluft setzt im oben genannten Nebenthale auf; die zweite tritt von NW her an dieselbe heran und geht der grossen Kohlgrunder Verwerfung parallel, während die dritte von der ersten in nord-südlicher Richtung abspringt und mit der zweiten bei Punkt 491 aufsetzenden Kluft gleichsinnig zu verlaufen scheint. Da für das Auftreten der ersteren weniger deutliche Anzeichen vorliegen als für das der beiden letzteren, so erfolgte nur die Eintragung dieser in die Structurkarte. Der gänzliche Mangel an Felsentblössungen auf dem Rücken und dem südlichen Abhange der Querkoppe verhindert es, diese Verhältnisse noch genauer darzustellen.

Wie im mittleren Gebiete unserer Karte, so fallen auch im nördlichen die Biotitgneisse anfänglich nach W ein und unterteufen die Zweiglimmergneisse, wie am nordwestlichen Abhange des Schulzenbergs zu beobachten ist; freilich wird dieses normale Lagerungsverhältniss durch die zahlreichen in der Grenzregion beider Gneissabtheilungen auftretenden Verwerfungen im Bereiche des Kohlgrundes mehr oder weniger verdeckt. Eine Folge dieser und

anderer Dislocationen ist wahrscheinlich auch die Umkehrung der Biotitgneisssschichten in das O- resp. NO-Fallen, das sich bald einstellt und bis zum Ostabfall des Gebirges anhält. Mit dem Wechsel im Fallen steht auch eine Aenderung im Schichtenverlauf in Verbindung. Die an beiden Gehängen des Neubielauer Thales noch N 50—60° W streichenden Gneisse und ihre Einlagerungen wenden sich in ihren Schichten zwischen dem Hopfenberge und Tiefengrunde mehr nach N und weisen ein Streichen von N 40—30° W bei steilem Fallen (70—80° NO) oder saigerer Stellung auf; dasselbe biegt sogar nördlich des Tiefengrundes bis zu N 20° W um.

Im dritten und südlichsten Abschnitte unseres Kartengebiets weicht der Gebirgsbau von dem des nördlich angrenzenden und bereits beschriebenen mittleren auffallend ab. Während am Knauerberge bis zu dessen südlichem Abhänge die Zweiglimmergneisse und Amphibolite eine fast NNW-liche Richtung im Streichen einhalten, ist diese Lagerung nur am gegenüberliegenden, also rechten Gehänge des vorderen Höhlergrundes zu beobachten; dagegen greift an demselben Gehänge plötzlich und zwar von dem zwischen Lampersdorfer und Raudnitzer Forstrevier am Tischlerhau südlich verlaufenden Grenzthälchen an eine auf jene nahezu rechtwinklig verlaufende Streichungsrichtung Platz, die nach W zu bis zum Gebirgskamme zu verfolgen ist. Zahlreiche Beobachtungen an den im Bachbett des Höhlergrundes und im Grossen Loch, sowie am Mittelberge und am Grünen Weg anstehenden Felsen lehren, dass das Streichen der Gneisse daselbst durchgängig N 75° W bis O—W bei steilem (70—80°) Einfallen nach S beträgt.

Es liegt auf der Hand, dass dieser rasche Wechsel in der Schichtenlage von zwei gleichen und direct an einander grenzenden Gebirgstheilen nur infolge einer Abtrennung des südlichen vom nördlichen, also durch eine Verwerfung erklärt werden kann. Die Richtung der Hauptverwerfung fällt mit dem Thale des Grossen Lochs und des Höhlergrundes zusammen und streicht demnach ziemlich ostwestlich (N 80° W); sie liegt nicht direct in der gegenwärtigen Thalsole, sondern ist vielmehr an dem linken Thalgehänge, in einer Entfernung von 50—100 Metern aufwärts,

von der erstern zu suchen. Durch diese höchst bedeutende, vorläufig auf 2,2 Kilometer Länge nachgewiesene Verwerfung wird der westliche Flügel der Mulde der Zweiglimmergneisse im S abgeschnitten. Die abgerissene Scholle, deren südliche Ausdehnung durch specielle Aufnahme noch nicht ermittelt werden konnte, sank hierbei zur Tiefe und erfuhr dabei eine solch' starke Drehung, dass sie in ihrer gegenwärtigen Lage, wie erwähnt, nahezu rechtwinklig zu den stehen gebliebenen Gneisschichten gestellt erscheint. Der Betrag der Niveauänderung der abgesunkenen Scholle lässt sich nicht abschätzen, noch viel weniger ziffermässig berechnen, weil so festliegende Horizonte wie in den Flötzformationen der Gneissformation überhaupt fehlen; immerhin aber kann man behaupten, dass diese Verwerfung nach ihrer Länge und nach der Grösse der muthmaasslichen Sprunghöhe zu den grössten im Gneissgebiet des Eulengebirges zählt.

Beinahe an ihrem Ostende wird die Hauptverwerfung von einer zweiten, fast nordsüdlich ($N 10^{\circ} O$) gerichteten Kluft, die dem Thälchen am Tischlerhau folgt, übersetzt; denn während bis zu dem letztern Ostwest-Streichen herrscht, zeigen die direct östlich desselben anstehenden Felsen das Streichen $N 60^{\circ} W$ und ein Fallen von 60° nach SW. Kleinere Störungslinien springen von derselben nach N zu ab und sind am Südabhang des Knauerbergs durch breccienartige, graphithaltige Gesteinsbruchstücke gekennzeichnet und durch diese, sowie die Gestaltung des Terrains verfolgbar. —

Verwerfungen und Spalten. Bei der Beschreibung des allgemeinen Aufbaus der einzelnen Gebiete geschah der Verwerfungen bereits an mehreren Stellen Erwähnung, namentlich musste ihrer bei Betrachtung des südlichen und nördlichen Theiles schon ziemlich eingehend gedacht werden. Um jedoch den allgemeinen Ueberblick nicht zu verlieren, konnte eine Anzahl von Verwerfungen in den einzelnen Gebieten noch nicht in den Kreis der Erörterung gezogen werden. Ebenso fehlt noch eine Darlegung über ihre Vertheilung und Anordnung innerhalb des Kartengebiets im Allgemeinen. Schliesslich fand sich noch

keine Gelegenheit, der Gänge und ihres Verhältnisses zu den Verwerfungen zu gedenken.

Wenn es ausser Zweifel steht, dass die Gneissformation auf der ganzen Erde den Charakter geschichteter Formationen besitzt, — eine Thatsache, die für ihre Genesis von grosser Bedeutung ist, aber dafür nicht allein maassgebend sein kann, — so erscheint die Annahme gerechtfertigt, dass die ursprüngliche Lagerung ihrer Schichten horizontal war. Bei der Faltung der Erdrinde wurde diese Schichtenlage stark beeinflusst, sodass die Schichtenreihen mancher Gneissgebiete eine mehr oder minder starke Aufrichtung erfahren haben. Eine solche bedeutende Ortsveränderung, wie sie auch im Eulengebirge stattgefunden hat, konnte selbstverständlich nicht ohne Zerreibungen der Schichten in verschiedener Richtung abgehen; Klüfte und Spalten entstanden und wurden zum Theil mit Mineralmassen erfüllt. Im Gebiete der Karte bestehen die Trümer und Gänge vorherrschend aus Baryt oder Quarz oder endlich aus Pegmatit und danach sind Baryt-, Quarz-, und Pegmatitgänge unterschieden worden, denen sich noch gewisse Gneissbrecciengänge anschliessen, während Eruptivgänge fehlen.

Die Klüfte, welche an keiner Gneissentblössung vermisst werden, durchschneiden die Schichtung unter den verschiedensten Winkeln; in der Regel sind zwei Hauptrichtungen der Klüfte zu erkennen, von welchen die eine die Schichtung nahezu rechtwinklig oder querschlägig, die andere aber unter stumpfem resp. spitzem Winkel oder spitzeckig trifft.

Der Hauptklüftung verlaufen in bestimmten Strichen des Gebirges sowohl die Gänge und Gangtrümer als auch die Hauptverwerfungslinien parallel. Die Längserstreckung der Gänge gewährt deshalb oft den ersten und einzigen Einblick über die Richtung der Hauptspalten und Verwerfungen. Aus diesem Grunde sind auch die durch ihre Längserstreckung und Mächtigkeit ausgezeichneten Gänge mit dem Charakter von Verwerfungslinien in die Structurkarte eingetragen worden, obwohl es nicht immer möglich ist zu erweisen, dass sie wirklich auf einer Verwerfungsspalte abgesetzt wurden.

In ihrer Richtung zeigen alle die grösseren Gänge unsers Gebiets eine auffallende Uebereinstimmung; sie verlaufen entweder direct von N nach S, wozu die meisten Gänge, so der grösste Barytgang im Lampersdorfer Viehgrund, der Pegmatitgang am Fuchsberge, der Brecciengang zwischen Rothem Wasser und Ascherloch zählen, oder sie weichen höchstens 15° oder 30° nach O oder W von der Nord-südlinie ab. Zu dieser Reihe sind die übrigen in der Karte eingetragenen Gänge, sowie der grösste Theil der Pegmatittrümer zu stellen. Wenn auch für viele dieser Gänge nicht direct zu beweisen ist, dass sie zugleich einer Verwerfung angehören, so begründet die Beschaffenheit der Gangmasse bei zwei Gängen diese Stellung an und für sich. Es sind die beiden Brecciengänge bei der Oberförsterei Lampersdorf und am Rothen Wassergraben; sie wurden beide in der Karte gleichfalls mit dem Buchstaben Q bezeichnet. Längs dieser beiden Gangspalten muss eine intensive Bewegung und Verschiebung der Gneiss-schichten stattgefunden haben, infolge deren die angrenzenden Schichten zermalmt und das fein zerriebene, durch Quarz nachträglich verkittete Material in Form eines Ganges in der Spalte angehäuft wurde.

In der entgegengesetzten, mehr oder minder ostwestlichen Richtung sind gar keine Gänge von einigermaassen bedeutender Länge und Mächtigkeit bekannt geworden, wie auch nur verhältnissmässig wenige Gangtrümer in dieser Richtung im Kartengebiet zur Entwicklung gelangt sind.

Diese Wahrnehmung ist um so auffallender, da gerade die hervorragendsten Verwerfungen und Spalten der Ostwestrichtung folgen. Der grössten im Höhlergrunde verlaufenden Verwerfungslinee ist bereits oben gedacht worden. Im mittleren Kartengebiet sind gleichfalls eine Anzahl dieser Richtung angehöriger Spalten beobachtet worden. So verläuft der vorigen eine Verwerfung im oberen Lampersdorfer Viehgrunde parallel, welche die daselbst aufsetzenden, nord-südlich streichenden Barytgänge durchquert und wahrscheinlich auch verwirft. In gleicher Richtung erstreckt sich die an der Ostseite des Böhm-sberges eingezeichnete Sprunglinie, welche jedenfalls bei einer ziemlich späten Faltung

und Verschiebung der dortigen Gneiss-schichten, infolge deren sie aus der steilen nach W geneigten Lage gebracht und nach O gekehrt wurden, entstanden ist. Zwei andere Ostwestspalten muss man nach der Schichtenlage am Glasegrunde annehmen.

Eine viel bedeutsamere Rolle spielen die Spalten und Verwerfungen dieser Richtung im nördlichen Kartengebiet. Mit genauer Abschätzung der Sprunghöhe (75 Meter) konnte eine im Seifersgrunde bei Langenbielau aufsetzende Ostwest-Verwerfung festgelegt werden. Hier werden sämtliche Gneiss-schichten und das daselbst auftretende hälleflintartige bis felsit-ähnliche Gestein um diesen Betrag, wie sich namentlich durch letzteres Gestein constatiren lässt, verworfen. Derselben Spalte verläuft eine andere am Hopfenberge constatirte mit annähernd gleich grossen Verwurfe parallel. Viel bedeutender jedoch ist die Sprunghöhe, welche die im Thale bei Neubielau vorhandene Störungslinie aufweist; denn jenes hälleflintartige Gestein, das am äussersten Ostende des Katzenkammes in Begleitung von Serpentin auftritt, liegt mindestens 300 Meter westlicher als sein letzter Ausstrich an Hopfenberge erwarten lässt. Mit dieser Verschiebung stehen mehrere andere Spalten in Verbindung; die eine setzt vom Neubielauer Thal in nordwestlicher Richtung über den Hopfenberg fort; die andere schlägt von demselben Punkte ausgehend eine nördliche Richtung ein. Durch letztere (hypothetische) Linie wurde ein Abbrechen der an der Oberfläche dreiseitig begrenzten Scholle und ein Versinken des Ostendes derselben in die Tiefe möglich, wodurch auch das Verschwinden des hälleflintartigen Gesteins am linken Thalgehänge erklärt wird.

Allem Anscheine nach zählt die ostwestliche Verwerfung im Neubielauer Thale zu den grössten im Gebiete, weil sie nicht nur nach W bis zum Bärengrunde, sondern auch wahrscheinlich durch denselben bis ins Ascherthal (bisher im Volksmund »Bettelweib« genannt) fortsetzt. Ihr Vorhandensein im Bärengrunde lässt sich, weil daselbst Aufschlüsse, namentlich am Südgehänge der Querkoppe mangeln, nicht sicher beweisen. Dagegen ist sie im Ascherthale unzweifelhaft vorhanden, wo sie streckenweise als mit Rutschflächen bedeckte Kluft sichtbar ist und aus dem verschiedenen

Streichen der Gneisse an den beiderseitigen Thalgehängen mit Nothwendigkeit gefolgert werden muss. Am rechten Gehänge beobachtet man anfangs das Streichen $N 40^{\circ} W$ bei $50-60^{\circ}$ SW-Fallen, während am linken Gehänge gegenüber die Schichtenstellung sehr wechselt und sogar in N-S-Streichen bei 15° westlichem Fallen übergeht. Weiter thalaufwärts, jenseits einer am rechten Gehänge nach S verlaufenden Schlucht stellt sich an diesem bei ostwestlichem Streichen und südlichem (70°) Fallen eine andere Schichtenlage ein, die jedoch am linken Thalgehänge, wo die Schichten $N 50-60^{\circ} W$ -Streichen und mit 75° nach SW fallen, nicht Platz greift. Nach diesen Beobachtungen darf man daselbst unbedenklich eine Verwerfung annehmen. Theils nordsüdlich theils nordwestlich verlaufende Spalten, die dort mit kleinen Thälchen zum Theil zusammenfallen, schneiden die Hauptstörungskluft mehrfach. Sie gehen einer Anzahl grösserer Spalten und Verwerfungen parallel, die am Bärengrunde, am Bärenkamme, am Kreuz und zwischen Eichelsberg und Querberg und denselben Richtungen folgen. Auch im Tiefengrunde machen sich ostwestliche Störungslinien, von welchen nach N und S Spalten abspringen, bemerklich; durch letztere treten sie, wie die Karte lehrt, mit dem Spaltensystem, das längs des Kohlengrundes entwickelt ist, in Verbindung.

Die grosse Wichtigkeit der rein oder beinahe ostwestlich verlaufenden Spalten und Verwerfungen bekundet sich in unserm Gebiete auch in ihrem Verhältnisse zur Thalbildung. In diesen Richtungen finden die Niederschläge im Gebirge ihren Abfluss, und im Laufe der Zeit haben sich nach und nach tiefe Thäler, zum Theil bis zum Gebirgskamm reichend, eingeschnitten; sie sind nach dem herrschenden Schichtenbau Querthäler und da sie zum Theil zugleich den Spalten- und Verwerfungslinien, die im Vorstehenden aufgeführt wurden, gefolgt sind und sich auf ihnen vertieft haben, so kann man sie auch als Spaltenthäler bezeichnen. Die Längsthäler erlangen in unserem Gebiete nach ihrer Grösse keine Bedeutung; ihnen zählen die nordsüdlich sich erstreckenden und in die Hauptthäler einmündenden Nebenthälchen zu; dass

ihre Richtung auch theilweise durch vorhandene Spalten vorgezeichnet wurde, ist selbstverständlich.

Nach der vorangehenden Darstellung gelangt man zu dem Resultat, dass im Kartengebiet eine nordsüdliche und eine ost-westliche Hauptrichtung im Verlauf der Spalten und Verwerfungs-linien maassgebend ist, von denen die letztere die Gebirgsschichten meist querschlägig, die erstere dagegen hauptsächlich spiesseckig trifft.

Schliesslich darf die Bemerkung nicht unterdrückt werden, dass die im Gebiete aufsetzenden Spalten und Verwerfungen nur insoweit zur Darstellung und Beschreibung gelangt sind, als die ganze durch Aufschlüsse und Felsen ersichtliche Schichtenlage dazu berechnete. Ein bei weitem grösserer Theil derselben ist verdeckt und konnte trotz sorgfältiger Untersuchung nicht festgestellt werden, obwohl nach den bereits klargelegten Linien und den Gesetzen der Spalten- und Thalbildung ihre Existenz theils wahrscheinlich, theils nothwendig wird. So nahe die Untersuchung lag, diese hypothetischen Linien zu berücksichtigen, um mit deren Hülfe bestimmte Bruchzonen eintragen zu können, so ist doch auf eine derartige Combination und Construction verzichtet worden, um den Boden der thatsächlichen Beobachtung nicht allzu sehr verlassen zu müssen. An einzelnen Punkten, so zwischen Sonnenkoppe und Kornetkuppe, ist in dieser Vorsicht vielleicht zu weit gegangen worden; es hätte daselbst die Eintragung mehrerer Spalten, ohne der Natur Zwang anzuthun, noch erfolgen können. Eine endgültige Klarstellung dieser Verhältnisse kann indess besser bei der Beschreibung der Lagerungsverhältnisse des nördlich anstossenden Gebietes gegeben werden.

Der Versuch, unser Gneissgebiet nach seinem Aufbaue in der geschehenen Weise zu schildern, regt noch zur Beantwortung folgender Fragen an: Setzen die Spalten und Verwerfungen aus dem Gneissgebiet in das südlich und westlich anstossende Flötzgebirge fort? Welches Alter besitzen die Spalten, und wann hat die letzte bedeutende Hebung des Gebirges stattgefunden?

Da eine erschöpfende Beantwortung dieser Fragen erst nach



der vollständigen Beendigung der Kartirung der Gneissformation und der Flötzformationen im Bereiche des Eulengebirges möglich ist, mag auf diese Ziele hiermit hingewiesen werden. Es leuchtet aber ein, dass die Lagerungsverhältnisse der letzteren Formationen nicht vollständig zu verstehen sind, wenn der Gebirgsbau der Gneissformation nicht genau studirt und entziffert wird. Die aufgewandte Mühe bei der Kartirung dieser Formation wird nicht allein unsere Kenntniss derselben und der krystallinischen Schiefer im Allgemeinen, sondern auch das Verständniss jener sedimentären Formationen wesentlich fördern.

Ueber das Quartär im südöstlichen Rügen.

Von Herrn **M. Scholz** in Greifswald.

Das Eiland Rügen gehört seiner landschaftlichen Reize und seiner prähistorischen Bedeutung wegen zu den seit langer Zeit genannten und aufgesuchten Gegenden. Weniger sind seine geologischen Verhältnisse bekannt, wieweil die Rügenschon Kreidefelsen auch in dieser Beziehung schon längst zu eingehenden Untersuchungen aufgefordert haben. Während aber auch diese, an der Ostseite zunächst auffallende Basis der Insel wenigstens seit Anfang dieses Jahrhunderts geologisch berücksichtigt zu werden begann, war die, die Erforschung des gesammten Quartärs so lange erschwerende Annahme, dass dasselbe ein wirres und regelloses Gemenge von Lehm- und Sandboden sei, bis in die neueste Zeit hinein auch für Rügen bzw. Pommern von Einfluss, wozu noch der Mangel an allen neueren topographischen Specialkarten trat.

Von den in verschiedenen Beziehungen interessanten Angaben der betr. Schriftsteller über Pommern und dessen geologische Verhältnisse aus den ersten Jahrzehnten dieses Jahrhunderts bis in die neuere Zeit hinein sei zunächst hier nur Einiges vorausgeschickt, besonders, soweit dadurch das Quartär und die früheren Anschauungen über dasselbe berührt werden.

Nachdem schon AD. v. CHAMISSO in seiner »Untersuchung eines Torfmoors bei Greifswald und ein Blick auf die Insel Rügen« (Sep.-Abdr. nach W. SCHULTZ, wahrscheinlich aus KARSTEN'S Archiv

Bd. VIII, S. 136) kurze Mittheilungen über Arcona (ehemaliger Süßwassersee innerhalb des Burgwalles) und Stubbenkammer gegeben, ist als ein auch die geologische Beschaffenheit von Rügen und damit die Quartärverhältnisse desselben berührender Autor J. J. GRÜMBKE¹⁾, zu nennen, welcher, indem er unter den »Naturproducten« von Rügen, B. I, Abschn. XI, S. 81 ff., von den »Kalkgattungen« als die einzige auf Rügen nur die Kreide von Jasmund und Wittow neben der »Kieselgattung« des Feuersteins (*»silex pyromachus«*) erwähnt, als die übrigen (d. h. quartären) Gruppen dagegen Rasenerz, Steine (d. h. Gerölle) und Fossilien (Petrefacten), namentlich Belemniten, Echiniden und Terebrateln, die Petrefacten jedoch eigentlich nur »als Auswaschungsproducte am Strande und unter den Anschwemmungen des »Haffsand« liegend«, hervorhebt. Er unterscheidet ferner noch ausser Sand, »welcher die Basis und das Fundament der Insel zu sein scheint«, und dessen Formen (Flug-, Well- und Strandsand, grober Kies und »Haffsand« und reiner Sand), den Thon, letzteren als Ziegelerde und Töpferthon, einschliesslich der, wohl als tertiär anzusprechenden Fayence-Erde von Hiddensee (richtiger Hiddens-Oe geschrieben), sowie den »Sandmergel«, an welchen er, als eine besondere »Eisenochererde«, von rother oder braungelber Farbe, den »Ur oder Uhr« anschliesst. — Als brennbare Mineralien endlich nennt er den Bernstein, »bei Stürmen aus Ost und Nordost an's Land geworfen«, und den Torf, »diese wahre Wohlthat für das holzarne Rügen«, der überall auf Rügen in den Niederungen und nicht nur in Moor und Sumpfgenden, sondern auch an ganz trockenen Stellen »und sogar auf Anhöhen« gewonnen werde.

In eingehenderer Weise findet man die geologischen Verhältnisse von Rügen von W. SCHULTZ²⁾ beschrieben. Die Kreide, als das geologisch Wichtigste für Rügen, wird von ihm schon specieller geschildert (S. 49—60) und durch Profile der Küste von

¹⁾ J. J. GRÜMBKE, Neue u. s. w. Darstellungen von der Insel und dem Fürstenthum Rügen. Berlin 1819.

²⁾ WILHELM SCHULTZ, Grund- und Aufrisse im Gebiete der allgem. Bergbaukunde. Berlin 1823, S. 16 ff.

Jasmund erläutert. Auch er ist noch (S. 61) »mit einigem Grunde« anzunehmen geneigt, dass unter dem Rügenschon Kreidegebirge unmittelbar, oder durch Thon, Mergel, Roggenstein und Kalkschichten getrennt, Seesand vorkomme. — Feuersteinführenden Thon erwähnt er von fast allen Anhöhen und an allen steilen Seeufern der Insel und hebt die allgemeine Verbreitung des »Thon- und Leimen« gebirges auf Rügen hervor, dessen »Verwandtschaft« mit dem Kreidegebirge das häufige Vorkommen von Flint- und Kreidenieren in jenem und die häufige Einlagerung von Thon (mit Flintknollen vermengt) in die bedeutenderen Zwischenräume der Kreidepartien, sowie, wenigstens auf Wittow, der sichtbare Wechsel beider Gebirgsarten das Meeresufer entlang (S. 50) und mit ihm ein »stockweises« Verhalten der letzteren beweise. Bereits wird die Unterlagerung des »gelben« Lehms von »blauem oder grauem mergelichen Thon« mit Nieren von dichtem Thoneisenstein, z. B. von LOBBE erwähnt (S. 61), wie überhaupt Thoneisenstein (»bis zu Centnerschwere«) oft, namentlich in grauem Thon, z. B. am Nordpehrd bei Göhren von ihm beobachtet ist. Der »Mergel«, weil er als auf dem Grunde der Torfmoore z. B. in der Garwitz vorkommend bezeichnet wird, ist indess wahrscheinlich alluvialer Wiesenkalk. Dass sämmtlicher »Leimen« und Thon, abzüglich der Verwitterungskruste Geschiebemergel sei, wusste man damals bei der überhaupt noch schwankenden Bestimmung des Begriffs Mergel noch nicht zu unterscheiden. — Die Torfmoore, den Raseneisenstein (im Garten des Predigers von Sagard, in der Nähe des bereits seit 1790 bekannten Sagarder Gesundbrunnens a. a. O. S. 62), den »bunten« Seesand und die »Geschiebiformationen« als Bezeichnung für die vorkommenden zahlreichen Geschiebe, »deren Abkunft unbekannt ist«, welche namentlich zwischen Putbus und dessen Umgebung und Bergen, sowie auf Jasmund, aber auch an den Küsten von Usedom und Wollin in der Form von Steinriffen sich entwickelt zeigen, hebt SCHULTZ auch für Rügen hervor, indem er überhaupt einleitungsweise in seiner Darstellung der allgemeinen Gebirgsverhältnisse in der Mark Brandenburg und Pommern (a. a. O. S. 1) nächst den »Geschieben« für die Gebirgszüge Kiesel- und Titaneisen-Sandgebirge —

Thongebirge — Alaungebirge — Braunkohlengebirge — Kalkgebirge (speciell dasjenige von Rüdersdorf und das an der Odermündung) — Gypsgebirge — Mergel (Sandmergel) und endlich Kreide und Feuerstein (Rügen) unterscheidet.

Schärfere Auffassung und speciellere Gliederung finden wir bei v. OYNHAUSEN¹⁾. Ohne auf seine Beschreibung der Gegend von Stettin, der Inseln Usedom und Wollin und des Festlandes von Neuorpommern, für welche Gegenden bereits das allgemeine Streichen von NW-SO, die Reihenfolge der älteren Schichten bis zum Quartär, sowie auch die Pommerschen Soolquellen (a. a. O. S. 280) berührt werden, hier näher eingehen zu können, will ich in Beziehung auf das Quartär aus OYNHAUSEN'S Angaben hervorheben, dass das letztere (S. 278) überhaupt schon als diejenigen, über der in Pommern stellenweise, auf Rügen nur sehr wenig vorkommenden Thon- und Braunkohlenformation liegenden, Schichten bezeichnet wird, welche aus Lehm, Sand und Gemischen beider, »die häufig mit Kalktheilen durchdrungen sind und dann Mergel genannt werden«, bestehen. »Sie treten gleichmässig in Schleswig-Holstein, Mecklenburg und Pommern auf und scheinen, zum Theil wenigstens, einer Süßwasserbildung anzugehören, obwohl darin auch Schichten von Titansand vorkommen mögen«.

Die Quartärverhältnisse von Rügen selbst sind mehr in topographischer Weise geschildert, und betonen namentlich für den südöstlichen Theil nur die lose Sandbedeckung auf Mönchgut mit dem Lehm und blauen Thon der Küste, sowie ähnliche Verhältnisse aus der Granitz, endlich die Jasmunder Quellen (S. 246); für Jasmund insbesondere wird das Streichen der Kreide von NW nach SO und deren Einfallen nach SW angegeben.

Von den späteren Schriftstellern über Pommern, von denen GIRARD²⁾ unser Gebiet nur in allgemeineren Zügen [z. B. von 211 ff. und 262 ff.] behandelt, theilt zunächst v. d. BORNE³⁾, und zwar nur vom Festlande, das Diluvium in ein älteres oder

¹⁾ v. OYNHAUSEN, Bemerkungen auf einer mineralogen Reise durch Vor- und Neuorpommern, KARSTEN'S Archiv f. Bergbau, Bd. 14, 1827, S. 227 ff.

²⁾ GIRARD, die norddeutsche Ebene. 1855.

³⁾ Zeitschr. d. Deutsch. geol. Ges. 1857, Bd. 9, S. 473.

unteres (geschiebefreier Thon) und in ein jüngeres oder oberes (Lehm und Lehmmergel), oft von Diluvialsand überlagertes, ein, macht aber zwischen dem grauen und dem gelbgefärbten keinen besonderen Unterschied. Von TH. GUMPRECHT¹⁾, WESSEL²⁾, BEYRICH³⁾, SADEBECK⁴⁾ u. A. werden hauptsächlich die Juraverhältnisse an der Oder und bei Colberg bzw. von G. BERENDT⁵⁾ das Liasvorkommen bei Schönwalde besprochen, nur E. BOLL⁶⁾ giebt vom Gebiete des Flachlandes zwischen Elbe und Oder eingehendere Beschreibungen, die namentlich in den Reiseerinnerungen noch in Manchem specialisirt werden. Aber auch seiner Auffassung nach besteht das Diluvium ausser Geröllen überhaupt (S. 104) nur aus lose zusammengehäuften Massen von Sand, Lehm, Thon und Mergel mit zahllosen Felstrümmern aller älteren Formationen. Weniger der Gliederung dieses Diluviums, namentlich seiner Unterscheidbarkeit in oberes und unteres, als der geologisch allerdings schon damals werthvollen Beschreibung nach Abstammung, Formation und Verbreitung der Gerölle, widmet er in Bezug auf das Quartär die Hauptbetrachtung.

Nachdem ich selbst in zwei kleineren Abhandlungen⁷⁾, welche durch die nachfolgenden Seiten nach den gegenwärtigen Auffassungen modificirt werden, eine Beschreibung des Rügenschon Quartärs auf Wittow und andererseits auf Mönchgut im Vergleich mit den bis dahin über die Gliederung des Diluviums vorhandenen Publicationen, jedoch ohne die erst mit Hilfe von neuen topographischen Karten möglich werdenden Specialaufnahmen versucht

¹⁾ T. E. GUMPRECHT, zur geognostischen Kenntniss von Pommern. KARSTEN'S Archiv für Mineralogie etc. Bd. 20, 1846, S. 404.

²⁾ E. WESSEL, Juragebilde in Pommern, Zeitschr. d. Deutsch. geol. Ges., Bd. 6, 1854.

³⁾ E. BEYRICH, Notiz über die baltischen Juragesteine. Eodem Bd. 13, S. 143, 1861.

⁴⁾ A. SADEBECK, die oberen Jurabildungen in Pommern. Eod. Bd. 17, S. 651, und: Jura in Pommern, Bd. 18, S. 387.

⁵⁾ G. BERENDT, Anstehender Jura in Vorpommern. Eod. Bd. 26, S. 813.

⁶⁾ E. BOLL, Geognosie der deutschen Ostseeländer u. s. w., 1846. Die Insel Rügen (Reiseerinnerungen), 1858.

⁷⁾ M. SCHOLZ, Mittheil. a. d. naturhist. Ver. f. Neuvorpommern u. Rügen, Bd. I, S. 57 u. Bd. III, S. 52.

hatte, hat JOHNSTRUP durch seine wichtige Arbeit¹⁾ den Anstoss zu anderweiter Auffassung des Gesamtgebietes in Bezug auf dessen Entstehung gegeben.

Indem ich auf JOHNSTRUP's Ausführungen hierüber verweisen muss, halte ich mit ihm die Annahme für die wahrscheinlichste, dass die Störungen bzw. Verwerfungen in der Rügenschon Kreide hauptsächlich glacialer Natur, also durch den Eisdruck hervorgerufen sind und dass sie zur Zeit des oberen Diluviums erfolgten, da die gestörte Kreide auf das untere Diluvium geschoben erscheint.

Abgesehen von den von JOHNSTRUP nur auf Jasmund und Wittow beobachteten Verhältnissen ist über das Quartär des südöstlichen Rügens, während allerdings über manche, zunächst noch nicht genauer festzustellende Verhältnisse durch die Aufnahme auf den übrigen Inseltheilen Klarheit zu erlangen gehofft werden muss, Nachstehendes zu bemerken.

Wenn schon namentlich über die geologische Stellung mancher Sande noch Zweifel herrschen können, so ist auch in der bezeichneten Gegend, insbesondere auf Mönchgut die bekannte Zweitheilung in Alluvium und Diluvium klar zu erkennen. Fasst man zunächst die unzweifelhaft als Diluvium anzusprechenden Ablagerungen auf, so tritt die bisher beobachtete Gliederung in oberes und unteres Diluvium hier vielleicht deutlicher, als an anderen Orten hervor.

Die Geschiebemergel spielen dabei, wie vorauszusehen, die Hauptrolle, die Sande, wenn schon in Bezug auf Verbreitung und Wichtigkeit die auffallenderen, stehen erst in zweiter Linie. —

Der Geschiebemergel des unteren Diluviums ist auf Rügen eine durch Farbe und Lagerungsverhältnisse von dem des oberen sich deutlich abhebende Masse von trocken hellgrauer, feucht schwärzlich blaugrauer Färbung, welche in Folge der Oxydation nur selten einmal eine dunkelgelbbraune werden kann, wogegen, wie schon im Binnenlande ersichtlich, niemals umgekehrt,

¹⁾ JOHNSTRUP, über die Lagerungsverhältnisse und Hebungsphänomen in den Kreidefelsen auf Moen und Rügen, Zeitschr. d. D. geol. Gesellschaft 1874, Bd. 26, S. 533.

etwa durch Reduction des Eisenoxyds, sich der gelbe in blauen Mergel¹ verwandelt. Der Geschiebemergel des oberen Diluviums hat sich überhaupt nicht etwa durch Oxydation aus ursprünglich blaugrauer zu ersterer Färbung herausgebildet. Auch nach JOHNSTRUP selbst (a. a. O. S. 548, Anm.) darf eine andere, in der Nähe der Oberfläche vorkommende steinhaltige Thonart, die auch entweder gelb oder gelbgrün sein kann, aber gewiss jünger, als unser typischer Geschiebethon ist, hiermit (d. h. mit dem unteren D., Verf.) nicht verwechselt werden.«

An vielen Stellen, z. B. an Nord-Pehrd bei Göhren, an der Südseite vom Gross-Zicker-Höwt, andererseits auch bei Lohme auf Jasmund ist sogar eine scharfe Grenze zwischen beiden Mergeln zu beobachten, wo von einem ähnlichen, durch die Verwitterung bewirkten Uebergange, wie im oberen Diluvium von sandigem Mergel in sandigen Lehm nicht die Rede sein kann. Auch WAHNSCHAFFE¹⁾ ist im alten KÜSTER'schen Kreidebruch bei Sassnitz über die Identität des graublauen Jasmunder Mergels mit dem unterdiluvialen Geschiebemergel der Mark nicht zweifelhaft gewesen. Dieser untere Mergel scheint sich ferner durch grösseren Reichthum an Geschieben auszuzeichnen, welcher letztere ziemlich ins Auge fällt, zumal wenn man die colossalen Geschiebenaufhäufungen am Nord-Pehrd betrachtet, die zum grössten Theil aus dem hier vielleicht auf ganz Rügen am mächtigsten entwickelten unteren Diluvium entstammen, während das obere offenbar, allerdings auch wohl, weil viel weniger mächtig, nur zum kleinen Theil beigetragen hat. Eine Charakteristik der Geschiebe ergibt auch hier, wie überall, vorerst noch negative Resultate, da sowohl das untere, als das obere Diluvium Geschiebe derselben Art und zwar aus dem Grunde liefern müssen, weil die Gletscher, welche gewisse anstehende Gesteine des Nordens und Nordostens zur alt-diluvialen Zeit aufarbeiteten, vermuthlich hierin über derselben Gesteinsart von den Gletschern des jüngeren Diluviums abgelöst wurden.

Die auch im Binnenlande oft vorkommende Einschaltung von Sandschichten zwischen zwei Geschiebemergelschichten

¹⁾ Zeitschr. d. Deutsch. geol. Ges. 1882, Bd. 36, S. 595.

tritt nicht bloß im genannten KÜSTNER'schen Bruche, sondern auch am Briesnitzer Bach hervor, in welchen beiden Fällen der Sand wirkliche Schichtung zeigt. An der Mündung des Briesnitzer Baches und in dessen Nähe, namentlich südlich davon, — desgleichen in der Nähe des etwas nördlicher davon in die Ostsee mündenden Kollikerbachs, an letzterer Stelle aber nicht so deutlich, — liegt auf der jedenfalls in der Tiefe vorkommenden, am Strande selbst aber nicht mehr zu Tage stehenden Kreide, welche wohl schon die durch frühere, präglaciale Einwirkungen in ihrer Lage geänderte, aber durch dieselben noch nicht in Schollen zerlegte Hauptmasse der Kreide (Kreideboden JOHNSTRUP's) bildet, in demselben Fallwinkel (ca. 30°), wie das auf ihr liegende aufgeschobene Kreideflötz, das untere Diluvium, wie es schon JOHNSTRUP angiebt (a. a. O. Tafel XII., Fig. 5 und S. 573, 576). Dasselbe bildet zwei, mit Stein- und Kreidetrümmern durchsetzte Geschiebemergelschichten, zwischen welche eine etwa 3 Meter mächtige Lage geschichteten Spathsandes geklemmt ist. Die obere Geschiebemergelschicht erscheint etwa 2, die unter dem Sande liegende, soweit sie sich überhaupt über Tage befindet, etwa 4—5 Meter mächtig. Ein Uebergang nach unten zu in flintfreien Thon (»Silurthon« JOHNSTRUP's) habe ich, vielleicht in Folge neuerer Abrutschungen, zur Zeit hier nicht mehr wahrnehmen können, auch stellte sich jetzt (12 Jahre nach JOHNSTRUP's Untersuchung) seine Mächtigkeit als eine andere heraus (vgl. Jahrbuch a. a. O. S. 576).

Man wird dieses Diluvium an der Briesnitzbach-Mündung nicht für eine bloß abgerutschte Partie halten können, da dasselbe auch noch eine Strecke landeinwärts unter Kreide nachzuweisen ist und da sich bei einem Abrutsch das Diluvium nimmermehr in der ungestörten, den Schichten der daraufgeschobenen Kreide parallelen Lagerung hätte halten können, sondern durcheinandergeworfen worden wäre (vgl. auch JOHNSTRUP a. a. O. S. 550 und S. 573), wie dies auch verschiedene benachbarte Stellen beweisen.

Nahe der obenbeschriebenen Stelle, ca. 300 Meter südlich der Bachmündung und in etwa 40 Meter Höhe an der Steilwand auf der (übergeschobenen) Kreide erkennbar, tritt noch einmal blau-

grauer Geschiebemergel hervor, sodass man diese erstere Scholle in der That wieder ihrerseits mit Diluvialmergel bedeckt sieht. Diese zweite höher liegende Diluvialablagerung auf Kreide wurde ausserdem noch durch eine Reihe von Bohrlöchern aufgeschlossen, welche im Frühjahr 1886 der Königliche Fiscus, um zu der im benachbarten Kreidebruche abgebauten Kreide ein für etwaige Cementdarstellung wichtiges Thonlager auffinden zu können, durch Herrn Förster HOLZHAUER treiben liess. Das allgemeine Profil dieser Bohrlöcher ergab 5—6 Meter gelben, oberen Geschiebemergel, 6 Meter Kreide (also noch ein oberstes aufgeschobenes Flötz!) und den noch bis etwa 2 Meter erbohrten blauen Geschiebemergel.

Auch dieser besass Sandeinlagerungen, wie derjenige der Bachmündung. —

Aber auch im Innern von Jasmund lässt sich der unterdiluviale Mergel im Wechsel mit Sand nachweisen. Auf dem Gutshofe zu Quoltitz ergab ein vor einigen Jahren getriebenes Tiefbohrloch nach einer gütigen Mittheilung des Herrn Stadtbaumeister v. HASELBERG zu Stralsund folgendes Profil:

1. Alter Brunnenschacht, nachgesenkt, bis	9,40	Meter
2. Blauer sehr steinreicher Mergel . . .	16,96	»
3. Sehr sandiger Mergel	16,32	»
4. Feiner Sand	5,96	»
5. Sehr sandiger Mergel	6,91	»
6. Mittelfeiner Sand	18,20	»
7. Fetter Thon	4,71	»
8. »Schlick«	5,02	»
9. Thon	12,56	»
10. Kreide	1,26	»

zusammen 97,30 Meter.

Man kann also hier wieder zwei Mergelschichten mit Sandzwischenlage und darunter Thonschichten (die am Briesnitzer Bach nicht mehr deutlichen »Silur«-Thone JOHNSTRUP's?), endlich die Kreide, unterscheiden. — Bei einem dicht westlich von Sassnitz i. J. 1886 gemachten Brunnen fand man jedoch schon unter etwa

1 Meter gelbem Mergel eine Sandschicht, sodann einige Meter unteren blauen Mergel, endlich bei etwa 15 Meter die Kreide.

Aber auch das Festland noch gewährt ähnliche Profile von zwei, Sand zwischen sich führenden unterdiluvialen Mergelschichten, wie die früher von mir angeführten Profile¹⁾ beweisen. —

Auf ganz Jasmund, Wittow und Hiddens-Oe ist dieser blaugraue Flint, Kreidebrocken und nordische Geschiebe führende, unterdiluviale Geschiebemergel am untersten Rande der Küste erkennbar, sodass er in der That die erste, der zweiten erst zu jüngerer Diluvialzeit erfolgten Störung, vorangegangene Ablagerung des Diluviums repräsentirt, welche sich auch (vgl. JOHNSTRUP a. a. O. S. 575) als die unterste in die Vertiefungen, welche der Gletscher ausscheuerte, hineingepresste Ablagerung herausstellen muss, während die oberste, der gelbe Geschiebemergel, nachträglich durch die Sollbildungen durchlöchert wurde. Auch im südöstlichen Rügen erlangt jener allgemeine Verbreitung. Hier ist aber nicht mehr die Zerstückelung der Kreide und, wie auf Jasmund, überhaupt die Kreide über Tage zu beobachten, da dieselbe vielmehr erst unter 20 Meter Sand und blauem Geschiebemergel beim Thiessower Badehotel in 40 Meter Tiefe erbohrt worden sein soll. Sie fällt also stark nach Süden zu ein und verschwindet schon lange nördlich vorher unter dem Diluvium, während sie an der Küste von Jasmund noch deutlich erkennbar etwa 2 Kilometer nach Osten in die See hinein sich erstrecken soll.

Mönchgut selbst stellt sich als ein durch flache, jüngere, grösstentheils recente Bildungen verbundenes System von Diluvialhügeln dar, von denen der südlichste, Thiessow, auf dem Südpfeil eine Höhe von 38,1 Meter besitzt, welcher nach NW die wenig höhere (38,2 Meter) Erhebung von Kl.-Zicker gegenübersteht. Nach N zu folgt die an ihrer Oberfläche leichtwellige Höhe von Gr.-Zicker, im Bakenberge zu 66,4 Meter ansteigend. Weiter nördlich der niedrige (18,3 Meter), von Ost nach West abfallende Mergelrücken von Lobbe und endlich der ausgedehnte diluviale

¹⁾ M. SCHOLZ, geol. Beob. a. d. Küste von Neuvorpommern. Dieses Jahrb. für 1882, S. 100 — 104.

Höhenzug Nordpehrd (Göhrensches Höwt) - Reddevitzer Höwt, welcher im Nordpehrd mit 60,5 Meter gipfelt, bei Westabbau Altreddevitz nach vorheriger Einsenkung noch 32,9 Meter Höhe erreicht und im Reddevitzer Höwt wieder zu 16,5 Meter absinkt.

Am Fusse sämtlicher genannter Hügel ist unterer, blaugrauer Diluvialmergel aufgeschlossen, am Nordpehrd steigt er sogar, wie erwähnt, vielleicht am mächtigsten auf Rügen, bis zu einer Höhe von etwa 30—40 Metern auf. Verfolgt man denselben von hier aus an der Ostküste nach N zu, so sieht man ihn zunächst eine Strecke lang von den Dünen der Baaber Heide bedeckt, am Quitzlasen Ort östlich Sellin, — ferner östlich vom Schwarzen See in der Granitz (hier 10—12 Meter über Tage mächtig), — am Schanzenort und Granitzer Ort, — endlich am Silvitzer Ort bis in die Nähe der Binzer Badeanstalt entwickelt, vielfach nur vereinzelt unter Sand und Abrutschmassen auftauchend. Nördlich Binz wird er wieder von Dünen, und zwar denen der schmalen Heide, bedeckt und findet erst beim Hülsenkrüge am Süden von Jasmund seine weitere Fortsetzung nach Norden. An der ganzen Ost- und Nordküste von Jasmund ist er, von Dwasieden bis Sassnitz vielfach von der kuppenförmig auftauchenden Kreide unterbrochen, verfolgbar. Berücksichtigt man, dass er an der Westküste, abgesehen von vielen Vorkommnissen im dazwischen liegenden Terrain, — gegenüber Stralsund an der Südküste von Altenfähr — abermals aufgeschlossen ist, so muss man ihn als allgemeine auf der Kreide unter einer Decke von Sand und von oberem gelben Geschiebemergel befindliche Ablagerung bezeichnen.

Dazu ist noch zu bemerken, dass der Bagger etwa 1 Kilometer südlich Thiessower Höwt ebenfalls den blauen Geschiebemergel zu Tage fördert, dass ihn die Ostseite der Oie unter oberdiluvialen gelbem Mergel aufweist und dass er an der, Thiessow gegenüberliegenden, pommerschen Festlandküste an vielen Stellen gefunden wird. Ueberall scheint er wie die Kreide in ihn selbst kuppenartig in das darüber liegende Oberdiluvium bzw. dessen Sand hineinzuragen, diese Kuppen aber, stellenweise vielleicht von Thon- und Fayencemergelschichten unterteuft (unten S. 215), entsprechen wahrscheinlich den darunter liegenden, schon lange vorher

(zur Tertiärzeit) durch Faltung entstandenen Kreidesätteln, denen sie concordant aufgelagert sein müssen, während das jüngere, obere Diluvium, zu dessen Beginn, wie erwähnt, nochmals, diesmal aber durch Einfluss des Eises, eine Störung der Kreideschichten erfolgte, dem unteren Diluvium grösstentheils discordant aufgelagert ist (vgl. unten S. 218).

Es möge in dieser Beziehung hervorgehoben sein, dass die Schichten des unterdiluvialen Geschiebemergels sowohl an der Südseite des Thiessower Höwts (Südpehrd), als an der Westseite der Halbinsel Klein-Zicker, desgl. am Höwt von Gross-Zicker faltenartig aufgebogen bis in die Höhe von 30—40 Metern noch deutlich erkennbar und von Spathsand oder von Fayencemergel, welche mitgefaltet wurden, unterteuft sind. —

Noch verdient eine eigenthümliche, von anderer unbekannter Stelle losgerissene und vom Eise in dessen unterdiluviale Geschiebemergel-Moräne eingearbeitete, tertiäre Ablagerung Erwähnung, welche unsomehr genannt werden muss, als in anderen Gegenden von Rügen bisher nur Andeutungen des Tertiärs gefunden wurden. Am Lobber Haken (zwischen Nord- und Südpehrd auf Mönchgut), dessen Hauptmasse aus sehr charakteristisch ausgebildetem gelbem, oberem Geschiebemergel besteht, ist zum Theil in diesen, zum Theil in den darunter liegenden blauen Mergel Spathsand schlingenförmig (also durch Stauchung) eingepresst. Ausserdem lag früher, jetzt durch Abspülung fast verschwunden, im unteren Mergel ein kleines Flötz von lockerer Braunkohle, nach Herrn PLETTNER's mündlicher Mittheilung einer Art Knorpelkohle, von einem dortigen Lootsen in den 60er Jahren einen Winter lang als Feuerungsmaterial verwerthet, welches Flötz in schwärzlich-blauem Septarienthon eingehüllt war, der Gypskrystalle und zahlreiche Bruchstücke von Zweischalern, darunter wahrscheinlich *Leda Deshayesiana* führte¹⁾. Jetzt ist der Rest dieser Einlagerung nur noch in einer schmalen, ziemlich steilen Spalte im Geschiebemergel erkennbar. In die genannte Spathsandschlinge aber ragt eine Kuppe von Tertiärthon hinein, welcher, übrigens versteinere-

¹⁾ M. SCHOLZ, Beiträge etc. in Mittheil. des naturw. Vereins für Neuvorp. u. Rügen, Bd. III, S. 62.

rungsleer, sich als solcher durch seine Gypskrystalle und durch die am Strande herumliegenden Septarienbruchstücke verräth. —

Eine zweite Gruppe unterdiluvialer Ablagerungen im südöstlichen Rügen bilden die geschiebefreien Thone und ihre feinsandigen, fayencemergelartigen Abänderungen. Sie erscheinen auf Mönchgut als wirklicher Diluvialthon, fast geschiebefrei, schiefrig, in trocken hellblau-grauer, feucht dunkel-grauer Färbung, also ganz so, wie der untere Geschiebemergel, dem sie ja auch durch Auswaschung entstammen. So kommen sie namentlich an der Südseite des Reddevitzer Höwts vor, wo sie ganz normal unter blauem Geschiebemergel zu liegen scheinen. — Das Auftreten eines grünlich-grauen, fetten Thones am Teschenberge, nördlich Philippshagen, ist hier als eine, wie es scheint, den oberdiluvialen Mergel durchragende Kuppe aufzufassen, und entspricht wahrscheinlich dem JOHNSTRUP'schen »Silur«-Thon auf Jasmund. — Hier, auf Jasmund selbst dagegen finden sich geschiebefreie, feinsandige Thone z. B. an der Dwasieden, wo sie durch Zwischenlagerung feinkörniger Braunkohlenpartikel führender Sandschichten deutlich gebändert erscheinen und daselbst von einer grossen drüber gelegenen Kreidescholle völlig zusammengedrückt und gestaucht sind. Die Stellung, welche diese Thone hier zum unterdiluvialen Geschiebemergel einnehmen, war nicht deutlich zu erkennen, doch scheint unter ihnen zunächst eine Geröllschicht zu liegen. In der Nähe, beim Dorf Lanken auf Jasmund sind sie auf Kreide unter einigen Metern Torf, Geschiebemergel und Sand bis zu 13 Meter Mächtigkeit erbohrt worden. — Der Untergrund des Hottensien-Solls bei Lanken besteht ebenfalls aus blauem, fettem, ihnen wahrscheinlich identischem Material. — Endlich stellte auch das obenerwähnte Tiefbohrloch in Hof Quoltitz unter blauem Geschiebemergel fetten Thon auf Kreide fest.

Ueber die Stellung des sogenannten Fayence-Mergels, eines sehr feinkörnigen, schiefrigen, thonigen Sandes, welcher theilweise unter dem unteren Geschiebemergel, z. B. am Gross-Zickerschen Höwt und an der Südseite des Lobber Hakens, hier vielleicht in den oberdiluvialen Mergel hineinragend, vorkommt und dessen Fortsetzung auf dem westlich von beiden Punkten liegenden

Gobbiner Haken im Ostabhange des letztern deutlich aufgeschlossen ist, lässt sich vorläufig um so weniger Bestimmtes sagen, als gerade an den Steilkanten dieser Höhen in Folge von fortwährenden Abrutschungen die ursprünglichen Lagerungsverhältnisse nur schwierig zu erkennen sind. — In der Nähe von Schanzenort, südlich von Binz, kommt er, wie es scheint, ziemlich steil aufgerichtet vor. —

Die dritte Art von Ablagerungen, der ebenfalls oft geschichtet erscheinende Spathsand, ist in Bezug auf ihre obersten Lagen zum oberen Diluvium vorläufig noch nicht scharf abzugrenzen. Nicht zweifelhaft ist die Stellung des Spathsandes, wo er zwischen blauem Geschiebemergel liegt, meistens ferner auch da, wo sich, z. B. auf Jasmund, Bryozoën in ihm finden, sodass ihn schon MEYN ¹⁾ auch für Rügen als Korallensand bezeichnet, welcher nach späterer, jetziger Annahme zum unteren Diluvium gerechnet wird. Freilich wird gerade für Rügen noch näher festzustellen sein, ob die dortige Kreide nicht, und zwar erst recht auch das obere Diluvium mit diesen Petrefacten versorgt hat. — Ein Theil desjenigen Spathsandes, der auf Mönchgut unter dem dortigen oberen Geschiebemergel vorkommt, ist vielleicht noch zum Unterdiluvium zu rechnen, weil ihm Feinkörnigkeit, Schichtung u. s. w. den Habitus des unteren Sandes mehr mittheilen, als dies bei anderem, namentlich auf Jasmund unter echtem oberdiluvialen Sande (Decksand) lagernden Spathsande der Fall ist. (unten S. 225.) Auf Jasmund sind in dieser Beziehung die Gegend nordöstlich von Sassnitz, Punkte an der grossen Sassnitz-Stubbenkammer-Chaussee, die grosse Grube zwischen Dorf Lanken und Garzer Busch, die Grube an der neuen Kirche bei Sassnitz u. a. m. zu nennen. In Mönchgut liegt dieser Sand an und auf (als sogenannter durchragender Sand) den sämtlichen, mehrfach genannten Diluvialinseln und tritt besonders an den Steilabschnitten hervor. Es seien hier die Südseite des Thiessower Höwts (Südphehd), die Südostseite von Gross-Zieker Höwt, die Sande an der Südseite des Lobber Hakens, die feinen Sande zwischen Dorf

¹⁾ Zeitschr. d. Deutsch. geol. Ges. 1850, Band 2, S. 263.

Göhren und Nordpehrd, namentlich aber die Gegend im Westen der Försterei Mönchgut bei Göhren, sowie viele Stellen der langgestreckten Reddevitz - Landzunge hervorgehoben. — Der Charakter der Granitz - Sande nördlich vom Mönchgraben, die am Ufer östlich von Sellin bis Binz aufgeschlossen sind, lässt sich, weil sie vielfach überraucht und überweht sind, erst nach beendigter Kartirung von Gesamt-Rügen feststellen. —

Eine Besonderheit, welche sich bisher an anderer Stelle nicht nachweisen liess und in Folge nachträglicher Ueberrutschung z. Zt. leider nicht mehr zugänglich ist, ist das von STRUCKMANN¹⁾ neben Pflanzenresten und Thierknochen beobachtete Vorkommen von *Cyclas solida* NORM. und *Pisidium amnicum* MÜLL., zweier gegenwärtig die in die Ostsee einmündenden Flüsse, nicht aber die Ostsee selbst bewohnender Süßwassermollusken, sowie von der noch jetzt die Ostsee selbst bewohnenden *Tellina solidula* PULB. Diese Species fanden sich in einer, auch jetzt noch als solche im Bruche erkennbaren, deutlich geschichteten, etwa 2 Meter mächtigen, zwischen zwei unterdiluviale Geschiebe- bzw. Thonmergel-flötze gelagerten Sandschicht. Ich bin, bevor nicht noch andere Stellen aufgefunden sind (vgl. weiter unten S. 229 die Mittheilung über den Thon in Ruschwitz auf Jasmund) der von WAHNSCHAFFE (a. a. O. S. 595) geäußerten Ansicht, dass man es hier mit einer linsenförmigen, »ganz lokalen« Einlagerung im unteren Diluvialsande zu thun hat, »deren Deutung allerdings zunächst noch nicht zu geben ist.« —

Das obere Diluvium ist im südöstlichen Rügen, wie auf Rügen und in Neuvorpommern überhaupt, als hellgelber oder brauner Geschiebemergel, — ferner in Folge der Auswaschung des letzteren als darauf lagernder Decksand einschliesslich des an den Thalgehängen bis in die Thäler herabgespülten Thalgeschiebesandes, endlich wahrscheinlich auch noch als eine noch unter dem gelben Geschiebemergel liegende Sandzone entwickelt.

Auf den Mönchguter Diluvialhöhen tritt dieser Geschiebemergel besonders typisch am Lobber Haken und auf dem Höhen-

¹⁾ Zeitschr. d. Deutsch. geol. Ges. 1879, Band 31, S. 788.

zuge Nordpehrd-Reddevitzer Höwt auf, obwohl ihm auch die übrigen Theile (Zicker, Thiessow) keineswegs vermissen lassen.

Auch der grösste Theil von Jasmund ist von ihm überzogen. Fast überall lagert er discordant auf den gestörten (gefalteten) Kreideschichten und dem unteren Diluvium, zum Theil die Mulden des letzteren benutzend, wie es ja natürlich erscheint, dass ein über Bodenunebenheiten hinweggehender Gletscher dieselben, bei sonst horizontaler Bewegung, auszufüllen bemüht ist. Besonders da, wo er direct auf Kreide vorkommt, liegt er ziemlich horizontal, dem Fallen der Kreide nur ausnahmsweise folgend, — was man in vielen Kreidebrüchen Jasmunds beobachten kann ¹⁾. Seine charakteristische, durch Beimischung von Kreidetheilchen mehr oder weniger hellgelbe, im Allgemeinen aber gegenüber dem blaugrauen unteren Mergel doch immer gelbe, höchstens bräunliche Färbung und die schon oben hervorgehobene, wie es scheint, quantitativ etwas geringere Beimischung von Geschieben lässt ihn von jenem um so deutlicher unterscheiden, als er zum Theil, wie erwähnt, scharf auf denselben aufgelagert ist. Auch sind die häufigen Einlagerungen dünner Kreideflötze, der chronologischen Nachfolger der grossen Jasmund-Wittower Schollen, insbesondere für seine unteren Theile ins Auge fallend, und vielleicht gerade für ihn im Gegensatz zum blauen Mergel bezeichnend (vgl. hierüber auch JOHNSTRUP a. a. O. S. 583).

An einigen Stellen, z. B. bei Mariendorf, Middelhagen, selbst bei Mucran auf Jasmund, erscheint er, wohl in Folge ehemaliger Wasserstagnation und Sumpfvegetation durch beigemischte Humustheile bis zur Tiefe von etwa 0,5 Meter schwärzlich gefärbt und entspricht dadurch der in der Altmark beobachtbaren »Schwarzerde« (vgl. die Erläuterungen zu den im Erscheinen begriffenen altmärkischen geologisch-agronomischen Kartenblättern).

Ob auch die an einigen Punkten auf Jasmund, z. B. bei Schloon, nordöstlich Clementelwitz, und im Pfarrgarten ²⁾ zu Sagard am Sagarder Bach, sowie noch an einigen anderen Stellen auf

¹⁾ Vgl. hierüber auch das von WAHNSCHAFFE a. a. O. gegebene Profil S. 594.

²⁾ Vgl. BOLL, die Insel Rügen S. 101.

Jasmund beobachtbaren Schwefel- und Eisenquellen, jedenfalls durch Zersetzung von Markasit gebildet, dem oberen oder dem unteren Diluvium entstammen, muss dahingestellt bleiben. Es verdient jedoch Erwähnung, dass die Sagarder Quellen nach BOLL als Gesundbrunnen schon Mitte und Ende des vorigen Jahrhunderts bis in dieses hinein lange vor der Zeit, zu welcher Ostseebäder ins Leben gerufen wurden, zur Gründung eines, wenn schon nicht stark besuchten Bades Veranlassung gegeben haben. Auch in der Umgebung der Wostewitzer Seen und in der Stubnitz (Jagen 192) sollen sich Schwefelquellen befinden.

Wenn übrigens auf Mönchgut die Sättel des mit oberdiluvialen Geschiebemergel bedeckten Diluviums im Allgemeinen in der Richtung ONO : WSW von Reddevitz-Höwt-Middelhagen-Nordpehrd streichen und damit dem Streichen der Kreide (NW : SO) auf Jasmund zu widersprechen scheinen, so tritt letztere Richtung doch auch wieder hervor, wenn man die Linie Thiessow, Gr.-Zicker-Höwt und Reddevitz-Höwt ins Auge fasst und berücksichtigt, dass diese Richtung auch derjenigen der Aussenküste von Mönchgut, der schmalen Heide und der Schabe entspricht. —

Eine auffällige Erscheinung im Ober-Diluvium und zwar hauptsächlich desjenigen von Jasmund, welches letztere allerdings eigentlich nicht mehr zum Gebiete meiner diesmaligen Darstellung gehört, sind die zahlreichen Einsenkungen und kleinen Wiesenthäler, von denen die ersteren vielfach trocken oder nur mit Wasser gefüllt, die letzteren dagegen fast ausschliesslich zugetorft sind. Schon MEYN ¹⁾ hebt dieselben hervor und bezeichnet sie als »Erdfälle«, giebt auch vorher (S. 328) an, dass da, wo die Schreibkreide unter dem Diluvium liegt, viele Erdfälle vorkommen. Soweit man dieselben aber überhaupt an Stellen, wo keine Verschüttungen oder Abrutsche an den Wänden der eigentlichen Einsenkungen stattgefunden haben, beobachten kann, scheinen dieselben gar nicht bis in die Kreide hineinzureichen, sondern nur das obere Diluvium, höchstens noch einzelne Partien des unteren zu durchteufen. Wenn man berücksichtigt, dass die

¹⁾ MEYN, Erdfälle, Zeitschr. d. Deutsch. geol. Ges. 1880, Bd. 2, S. 331 ff.

ganze Erscheinung dieser Erdfälle auf dem hügligen Ostrügen nur stärker hervortritt und sich von Rügen selbst über die Gegend von Bergen und den Strelasund in die flache Gegend von Greifswald und Stralsund verfolgen lässt (MEYN, a. a. O. S. 334 und die neuesten Messtischblätter des Gen.-Stabs seit 1885), während doch an jenem ersteren Orte nach den Tiefbohrungen weder an die Unterlage der Kreide, noch an etwaige Steinsalzlager in grösserer Tiefe begleitende Gypslager zu denken ist; — wenn ferner auch die von E. GEINITZ¹⁾ seinem Werk beigegebene Karte ein ganz ähnliches Bild zeigt, wie das der von GEINITZ²⁾ aus Mecklenburg geschilderten ganz ähnlichen Moränenlandschaft von Jasmund, — wenn endlich wieder MEYN³⁾ sowohl in den Formen, als in der Zusammensetzung des Bodens von Rügen die grösste Uebereinstimmung mit dem östlichen Schleswig und Holstein, wo ebenfalls »Sölle« nicht selten sind, gefunden hat, — so erscheint die Annahme gerechtfertigt, dass der allgemeine Grund dieser Erscheinung, vielleicht mit Ausnahme einzelner Fälle, auch für Rügen ein anderer sein muss, als MEYN und in neuester Zeit wieder für Rügen v. KOENEN⁴⁾ annahmen, dass nämlich, was auch schon BERENDT⁵⁾, MEYN a. a. O. S. 66 widerlegend, betont hat und auch GEINITZ (Seen u. s. w. S. 16 ff.) nachweist, diese Boden-Vertiefungen Strudel-löcher, jedenfalls aber, man möge ihre Entstehung auch anders deuten, allein durch glaciale Wirkungen im oberen Diluvium erzeugte Bildungen darstellen.

Eine reihenförmige Anordnung, namentlich in der Richtung von N:S, wie sie z. B. in der Mark erkennbar ist, tritt auf Jasmund nicht so deutlich hervor, kann wenigstens erst nach specieller Untersuchung der einzelnen Vertiefungen auf ihren Charakter festgestellt werden. Es ist Zusammengedrängtsein und Häufigkeit in

¹⁾ E. GEINITZ, die Seen, Moore und Flussläufe Mecklenburgs. 1886.

²⁾ F. GEINITZ, Beiträge zur Geologie Mecklenburgs. 1880, S. 56.

³⁾ MEYN, Sitzungsprotokoll vom 25. August 1850. Zeitschr. d. Deutsch. geol. Ges. 1850.

⁴⁾ v. KOENEN, Jahrb. d. geol. Landesanstalt für 1886, S. 5.

⁵⁾ BERENDT, Riesentöpfe und ihre allgemeine Verbreitung in Norddeutschland. Zeitschr. d. Deutsch. geol. Ges. 1880, Bd. 32, S. 566.

der Richtung von SO : NW, bei einer grossen Anzahl aber auch die Erstreckung in entgegengesetzter Richtung, also von SW : NW auffällig. Immerhin muss Rügen sowohl in geologischer (diluvialer) als in topographischer Beziehung als Fortsetzung der westbaltischen Seenplatte betrachtet werden.

Freilich tritt die Erscheinung im Osten nur auf Jasmund in hervorragendem Grade auf. Die Stellen, wo wirkliche sog. Sölle in der auf dem Festlande vorkommenden Form vorhanden sind, überschreiten hier weit die Zahl fünfzig, welche — da vielfach die kleinen Moore der Halbinsel noch verwachsene Sölle enthalten, bzw. sich aus ihnen entwickelt haben mögen, was auch GEINITZ für Mecklenburg a. a. O. bemerkt, — noch erheblich vergrössert werden muss und sich mit allen Mooren, die doch fast sämtlich in Senken liegen, auf Jasmund allein auf über vierhundert belaufen mag. Wahrscheinlich gaben Vertiefungen in der Kreide- oder Geschiebemergel-Unterlage, jene bedingt durch die ältere, präglaciale Faltenbildung, diese durch den glacialen Druck der oberdiluvialen Vereisung, die Veranlassung, dass sich über ihnen leichter Eisspalten bildeten, und die Schmelzwässer, welche in ihnen z. Th. abströmten, zunächst Gelegenheit finden konnten, Strudellöcher (Sölle) zu erzeugen. Auch spricht hierfür die oben erwähnte langgestreckte Form vieler solcher Moore.

Ich will durch diese Behauptungen keineswegs die Möglichkeit ausschliessen, dass einzelne dieser Sölle durch wirkliche, anders zu deutende Erdfälle entstanden sind. Auch postglaciale Dislocationen (vgl. v. KOENEN a. a. O.), deren Existenz ich nicht bestreiten will, können noch einzelne Verwerfungen der Jasmunder Kreide in dieser Art erklären lassen, obwohl die Sprunghöhe derselben meistens wenige Meter nicht überschreitet. Kommen doch in der Jetztzeit noch Abstürzungen von Rändern der Erdlöcher vor, z. B. die »versunkene Buche« in der Stubnitz, circa eine Stunde nördlich von Sassnitz, und angeblich einzelne Stellen aus der Nähe von Promoisel. Selbst Fahrnitzer Loch und -Fall sind erst Ende des vorigen Jahrhunderts gebildet. (Siehe unten S. 235.) Aber der vielgenannte, etwa 15 Meter tiefe »Herthasee« bei Stubbenkammer (welcher übrigens seinen alten Namen Burg-

see oder schwarzer See erst seit wenigen Jahrzehnten mit der genannten Bezeichnung vertauscht hat) ist nach Form und Lage ein Soll und nicht das Product eines Erdfalls, höchstens ist er durch einen solchen in postglacialer Zeit erweitert worden. Immerhin aber spricht in Betracht der Form echter Diluvialsölle seine kreisrunde Gestalt mehr für den glacialen Ursprung.

Wenn v. KOENEN daher, wie erwähnt, für Jasmund eine Anzahl postglacialer Dislocationen constatirt, so lassen sich seine Beobachtungen doch sehr wohl mit meiner vorstehend ausgesprochenen Ansicht dann vereinigen, wenn man annimmt, dass die jüngere Glacialzeit in ihren Verwerfungen und Söllen gewissermassen die Vorzeichnung gegeben hat, deren Züge postglacial verstärkt worden sind. Eine bis in die Neuzeit hineinreichende Senkung des Landes macht dies namentlich wahrscheinlich (vgl. weiter unten S. 232 ff.).

Wenn v. KOENEN ferner bemerkt (a. a. O. S. 6), dass sich das Absinken von Gebirgstheilen gegen das Meer durch JOHNSTRUP's Annahmen nicht wohl erklären lasse, so muss man eben berücksichtigen, dass dasselbe ein postglaciales war, also durch J's. Erklärung nicht berührt wird. Das Vorkommen von unterem Diluvium auf den höheren Kreidefelsen Jasmunds aber (S. 5 a. a. O.) scheint mir dadurch erklärbar zu sein, dass diese Felsen eben auch nur übergeschobene Schollen sind und daher das, z. B. am Briesnitzer Bach, auf sie gelagerte untere Diluvium mitnahmen, bis die jüngere Vergletscherung die Moräne des oberen, gelben Geschiebemergels auch über sie ausbreitete.

Gegenüber der Häufigkeit der »Sölle« und kleinen Torfmoore auf Jasmund könnte deren Seltenheit auf Mönchgut auffallen. Berücksichtigt man indessen die geringe Ausdehnung des zu Tage stehenden oberdiluvialen Mergels auf den Mönchguter Höhen, die Möglichkeit nachträglicher entweder natürlicher Ausfüllung der tieferen Sölle durch Abrutschungen, oder künstlicher der seichteren und flacheren durch Zuschüttung und Einebnung; ergänzt man sich die Mönchguter Strecken durch die jetzt von der See bedeckten Flächen, wo Sölle nur zufällig durch Lothungen noch erkennbar werden, so ist wohl auch hier die Zahl nicht unerheblicher, als

auf Jasmund und dem Festlande, abgesehen von dem Umstande, dass die Unterlage von Mönchgut zur oberdiluvialen Zeit nicht so hügelig gewesen bzw. stärker von unterem Diluvialmergel bedeckt worden zu sein scheint, wie diejenige von Jasmund. Erkennbare Sölle und kleine Seen liegen übrigens, abgesehen von einem Soll an der Ostküste des Lobber Hakens und einem solchen sehr seichten auf der Greifswalder Oie, in der Richtung nach dem Festlande zu auch im westlichen Rügen, z. B. (nach BORNHÖFT¹⁾ auf dem Vilm. Uebrigens giebt selbst PUGGAARD²⁾, zwar wie MEYN noch in anderer Deutung, aber schon durch JOHNSTRUP's über Moen gemachte Angaben widerlegt (J. a. a. O. S. 569), mehrere nach Abbildung (S. 46) und Beschreibung (S. 45) durchaus als Sölle anzusprechende Vorkommnisse für das geologisch der Insel Rügen so überaus ähnliche Moen an, wobei ich auch hier wieder einzelne erst postglacial eingetretene Dislocationen ausnehmen will. Selbst auf Moen lässt sich die reihenartige Anordnung (S. 47) besser durch die Glacialwirkung der Schmelzwasser erklären. Auch auf dieser Insel tritt wieder ein Gegensatz zwischen einem flachen, westlichen, sollärmeren und der »Moränenlandschaft« eines östlichen, sollreicheren Theiles hervor.

Der Geschiebesand (Decksand) d. h. der thonfrei gewordene Rückstand des oberdiluvialen Geschiebemergels entstammt bekanntlich der allmählichen Auswaschung desselben und ist mit dessen langsamer Verwitterung zu lehmigem Sande nicht zu verwechseln, obwohl Uebergänge zwischen beiden Umänderungen stattfinden. Er liegt auch in Rügen der Natur der Sache nach sehr häufig auf Geschiebemergel, zuweilen aber auch, wie oben schon angedeutet ist, direct auf unterdiluvialem Spathsande, wobei seine Grenze zu diesem wenigstens auf Rügen oft schwer oder gar nicht festzustellen ist. So findet er sich auf Mönchgut, namentlich auf Thiessow, Gross- und Klein-Zicker, weniger tritt er auf dem Göhrenschen Plateau hervor, wo er ausser anderen

¹⁾ PUGGAARD, Geologie der Insel Moen. 1852, S. 45—47.

²⁾ BORNHÖFT, II. Jahresber. d. geogr. Ges. zu Greifswald. 1885, S. 13.

Stellen die Decke des Schafberges und des sogenannten Leisteines nordöstlich Dorf Reddevitz, sowie einen Theil des Reddevitzer Höwts bildet. Auf Jasmund liegt er im südlichen Theile an der Lietzower Fähre, während im Haupttheile die Gegend von Sagard, Bobbin, Nipnerow und andere Orte ausgebildeten Decksand besitzen. Ob die Tertiärgeschiebe, welche man in den Sandgruben von Sagard und Bobbin früher (vgl. BOLL, Ostseeländer, S. 159; v. HAGENOW a. a. O. S. 263) gefunden hat, im oberen oder unteren Diluvium gelegen haben, ist zur Zeit nicht mehr festzustellen.

Geschiebewälle, d. h. Geröllanhäufungen, habe ich bis jetzt in dem in Frage stehenden Theile von Rügen nicht mit Bestimmtheit auffinden können, da man das etwas häufigere Vorkommen grosser Blöcke, die sich in einzelnen Theilen der Stubnitz, z. B. am Erdbeerberge, vorfinden, nicht dazu rechnen kann. Sonstige Geröllmassen, z. B. an der Oie, am Göhrenschen (Nord-) Pehrd, am Granitzer Ort und an den Mönchguter Steilküsten überhaupt, sind lediglich durch recente Zerstörung des oberen, namentlich aber auch des unteren Geschiebemergels mittelst der Brandung entstanden. Sonst müsste man den ganzen Rügenschcn Geschiebemergel hierher rechnen. Wahrscheinlich ist auch der Geröllstreifen der schmalen Heide nur der Rest von Geschiebemergel und nicht schon als As aufzufassen. — Dreikantige Geschiebe habe ich bis jetzt auf Ost-Rügen nicht auffinden können.

Etwas abweichend in seinem Habitus, aber durch den Gesamtvorgang der Auswaschung zur Zeit der Abschmelze, welche die gröberen Sande auf den Höhen liegen liess, die feineren zu Thale führte, wohl erklärlich, ist der Thalsand, der Annex des Geschiebesandes, der auf Mönchgut fast als geschiefbefrei zu bezeichnen ist. Er ist hier nur in der Baaber Heide von Göhren bis in die Nähe des Mönchgrabens vertreten, feinkörnig, gelblich, mit sehr vereinzelt, stark verwitterten Geschieben. Die oberen Schichten desselben führen sog. Waldhumus, unter welchem bei etwa 0,3 Meter Tiefe und mit derselben Mächtigkeit Ortstein (Ur) lagert, wie ich früher schon nachwies¹⁾. Rasen-

¹⁾ M. SCHOLZ, Beitr. zur Geognosie von Pommern, in Mittheil. d. naturw. Ver. f. Neuvorp. u. Rügen Jahrg. III, S. 69.

eisenstein konnte ich in diesem Sande bisher nicht ermitteln. Kleine Dünen von 1—2 Meter Höhe, selten höher und dann, wie zu erwarten, nach der Küste zu liegend, sind ihm aufgesetzt. Spuren solchen Sandes scheinen nur noch auf Thiessow (Westseite) zu liegen. — Offenbar bildet er die Fortsetzung des Mecklenburger Heidesandes einschliesslich desjenigen vom Dars und Zingst (vgl. GEINITZ a. a. O. S. 124 ff.) und correspondirt mit dem Uckermärkischen Thalsande¹⁾, zwischen welche Gegenden sich das Ryckthal bei Greifswald²⁾ und der Sand des Fresendorfer Hakens (BORNHÖFT a. a. O. S. 24) einschieben.

Noch ist die Frage zu erörtern, wie der unter dem obern Geschiebemergel lagernde Sand aufzufassen ist (vgl. oben S. 216 u. 217). Nach KEILHACK³⁾ erzeugen auch die heutigen Gletscher auf Island noch ganz ähnliche Bildungen, wie sie die ihren Lagerungsverhältnissen nach bisher für unterdiluvial gehaltenen Sande des norddeutschen Flachlandes darstellen. Namentlich ist die Schichtung, selbst die discordante Parallelstructur ein auch in diesen Sanden sich zeigendes Merkmal. Es ist desshalb die Annahme nahe gelegt, dass ähnliche Sand-Ausschlammungen auch zur Zeit der oberglacialen Vergletscherung selbst oder bei der Abschmelze (vgl. JOHNSTRUP a. a. O. S. 584) aus der damaligen Grundmoräne stattfanden, die sich als Absätze von Gletscherwässern in einiger Entfernung von letzterer niedergeschlagen haben, bis auch diese selbst, die Grundmoräne, im weitem Vorschreiten des Gletschers über sie hinwegging, oder, nachdem die Abschmelzung vollendet war, als Rückstandsmoräne (Geschiebesand) liegen blieb, und es haben sowohl GEINITZ wie KEILHACK den Umstand betont, dass das obere Diluvium in der Mächtigkeit, welche man bisher für dasselbe annahm, zu niedrig geschätzt werde und ein Theil der unter dem Geschiebemergel liegenden Sande statt zum »Haupt-«, d. h. Unter-Diluvium, noch zum Ober-Diluvium ge-

¹⁾ SCHOLZ, Jahrb. der geol. Landesanstalt f. 1884, S. 284.

²⁾ FRIEDEL, Thierleben im Meer und am Strande von Neuvorpommern, Der zoologische Garten, red. v. F. C. NOLL, Jahrgang XXIII, No. 10.

³⁾ KEILHACK, Vergleichende Beob. an Isl. Gletschern u. norddeutsch. Dil.-Abl. Jahrb. d. geol. Landesanstalt f. 1883, S. 159—176.

rechnet werden müsse. Ich möchte mich dieser Ansicht auch für Rügen anschliessen, wemgleich sich, wie auch KEILHACK meint, nur sehr schwer bestimmen lassen wird, wohin sodann die Grenze zwischen oberem und unterem Diluvium fällt. Jedenfalls werden einzelne, wenschon nicht alle Stellen zum Ober-Diluvium zu rechnen sein, z. B. am Höwt von Gross- und an demjenigen von Klein-Zicker, obwohl ihre Schichtung und ihre rostfarbenen, welligen Streifen an die Sande des unteren erinnern. Indessen ist auch die Möglichkeit eines interglacialen Characters dieser Sande nicht auszuschliessen. Dass namentlich auch das Granitzufer in dieser Beziehung noch zweifelhaft sei, ist schon hervorgehoben worden.

Das Alluvium des südöstlichen Rügens besteht nur aus sandigen und humosen Ablagerungen, so weit nicht die erst zur Alluvialzeit abgerutschten Diluvialmergel hierher zu rechnen sind.

Von den sandigen Ablagerungen des Südostens stehen die Dünen im Vordergrund. Sie übersteigen selten die Höhe von einigen Metern und ziehen sich, während sie an der Steilküste von Jasmund, wenigstens unten am Strande fehlen, in einem mehr oder weniger, selten über 0,5 Kilometer breiten Streifen von Thiessow bis zur Höhe von Sellin. Vom dortigen Steilufer bis Binz sind sie unterbrochen, treten aber auf der schmalen Heide, hier als kleine Einzelhügel im Ganzen einen etwa einen Kilometer breiten Streifen bedeckend, der sich nach Norden allmählich verschmälert, fast bis zu den Truper Tannen auf Jasmund auf. — Selbst auf der Höhe der Steilküste, z. B. bei Lobbe und bei Göhren, vielleicht auch stellenweise am Rande der Stubnitz, finden sich subaërische Bildungen. — Wo die See der Kraft des Windes entgegenwirkte und der Schmalheit des Strandes wegen die Entstehung von Dünen verhinderte, zufällig entstandene aber bei Hochfluthen wieder wegspülen kann, zeigt sich nur flacher Strandsand, bald feiner, bald gröber und als letzterer, wie häufig an der Küste, in sogenannten Bänken (Untiefen), welche nach der momentanen Strömung verschiebbar sind, im seichten Wasser bis zu einem halben Kilometer in die See hinaus erkennbar.

Die Geröllbänke der schmalen Heide sind oben S. 224 erwähnt, würden aber zum Theil auch in die Kategorie der Strandbildungen gerechnet werden können.

Als eine Abart des Seesandes, welche besonders nach Nord und Nordost zum Vorschein kommt, deren Entstehung darauf beruht, dass die specifisch leichteren Theile ausgespült werden, ist der seiner bunten Farbe wegen oft als Streusand benutzte sogenannte Rudensand zu bezeichnen. Schwärzliches Magnet- und Titaneisen, röthlicher Granat, Zirkon und Feldspath bedingen diese Färbung. — Er kommt besonders am Ruden, binnenwärts sogar bei Ralswiek am Gr.-Jasmunder Bodden, in schmalen Streifen aber nach Stürmen auch an der ganzen Ost- und Nordostküste von Rügen vor.

Die oben genannten recenten Abrutschmassen, welche leider die Profile der Steilküste oft verhüllen oder die durch neue Abstürze entstehenden Aufschlüsse nach kurzer Zeit wieder unkenntlich machen, sind der Natur ihrer Entstehung nach nur Theile des die Steilküste bildenden Diluviums und stellen nur chronologisch, nicht aber petrographisch eine Alluvialbildung dar. —

Humose Alluvialbildungen sind auf Rügen, insbesondere im Südosten und Osten vielfach entwickelt. Der oben erwähnte humose Geschiebemergel (Schwarzerde) hat, wie anzunehmen ist, seine Humuseinlagerung erst zur Zeit des Alluviums an einzelnen tiefer liegenden Stellen erhalten. Aber auch der alluviale Seesand (Strandsand), wo er nur wenige Decimeter höher und etwas geschützter liegt, als der Strand selbst, giebt der Vegetation bereits Gelegenheit, Wiesen zu bilden, die allerdings bei hohem Seegange häufig überschwemmt werden, aber dennoch als sogenannte Salzwiesen zu Viehhutung und Graswerbung Verwendung finden. Der möglicherweise früher stattgehabten Seesalzgewinnung auf der Reddevitz, welche auch auf alluvialen Bildungen begründet gewesen sein könnte, habe ich an anderer Stelle ¹⁾ Erwähnung gethan. Wie sehr die Ostsee bemüht ist, diese Salzwiesen wieder zu zerstören, lässt das Bild der vielen kleinen Rinnsale errathen,

¹⁾ M. Scholz, dieses Jahrb. f. 1882, S. 113.

durch welche sie gierig die Isolirung von Lobbe und Thiessow herstellen will und wozu die Sturmfluth v. J. 1872 bereits ein Vorspiel gab. Jedoch ist nur im südlichen Mönchgut, — mit Ausnahme der Diluvialinseln von Thiessow, Gross- und Klein-Zicker und Lobbe — der ganze Landestheil zwischen Thiessow und Philipphagen mit dieser Art des Alluviums ausgefüllt, wobei es noch fraglich bleiben muss, ob dasselbe den Küstenrand einer versunkenen, bereits der See verfallenen Ablagerung darstellt oder eine jetzige Bildung, welche durch Ueberwehung oder Anspülung und die sodann auf den überwehten höher gewordenen Stellen sich bildende Vegetation entstand, die als ursprüngliche Dünen von der gegenwärtigen Wiesen-Vegetation verdrängt wurde. Die Beschaffenheit des unterteufenden Sandes spricht eben sowohl für das eine, als für das andere, mehr aber für Dünenuntergrund.

Torf hat sich innerhalb und am Rande dieser ebenerwähnten Salzwiesen gebildet, z. B. in der sog. Thiesnitz nördlich von Thiessow (ehemaliges Sollmoor), südlich und östlich von Gross-Zicker, ferner am südlichen Rande des Middelhagener Höhenzuges, sowie auch am nördlichen Rande desselben, wo die dort vorhandenen Torfmoore jedoch schon an den Thalsand der Baaber Heide stossen. Im südlichen Theile von Jasmund ist Torf entwickelt (als Umränderung der Wostewitzer Seen).

Die zahlreichen kleinen Senken Jasmunds sind fast regelmässig mit Torf erfüllt (S. 219) und lassen die Aehnlichkeit mit den Seemooren und Sollmooren Mecklenburgs (GEINITZ a. a. O. S. 18 ff.), namentlich auf der dem genannten Werke beigegebenen Uebersichts-Karte hervortreten. Etwaige Gliederung, Flora und Mächtigkeit derselben muss der späteren Untersuchung vorbehalten bleiben. Die relativ grössten Torfmoore, vermuthlich ehemalige kleine Seen, finden sich ausser dem Philipphagener Moore auf Mönchgut, an den Wostewitzer Seen und dem Lankner Torfmoore im südlichen, sowie im nördlichen Theile von Jasmund bei Spyker, — zwischen Quoltitz und Nipnerow, sowie in der Stubnitz östlich von Jägerhof und südlich von Rusewase. Die Mächtigkeit beträgt in der Mitte der grösseren dieser Moore mindestens einige Meter. Besonders in der Stubnitz ist neben mancher unregelmässigen, eine in die Länge gezogene Form häufig zu erkennen. —

Anhangsweise sei hier noch eines kleinen, dem Anscheine nach zunächst für alluvial zu haltenden Thonbeckens bei Ziegelei Ruschwitz am Südanatz der Schabe mit *Pisidium fossar.* CLESS, *Sphaericum* sp., *Valvata (Cincinna) antiqua*, *Valvata piscinalis* MÜLL. und *Limnaea ovata* DRAP. Erwähnung gethan. —

Bemerkenswerth ist es, dass sich auf Rügen und an der Küste des Festlandes mehrfach noch jetzt Landansätze im Süden diluvialer Höhenkerne bilden. Beispiele hierfür sind der Bug auf Wittow, der flache südlichste Theil von Hiddensee (Gellen), die sich nähernden Landzungen zwischen Gross- und Klein-Zicker, der Gobbiner Haken, der Zudar, ferner die kleinen Inseln Ruden, Koos und Riems, endlich selbst der Zingst. So ist nach v. HAGENOW¹⁾ seit 1694 die Südspitze des Gellen um 200 Ruthen und die Halbinsel Alt-Bessin an der Ostseite von Hiddensee um 180 Ruthen länger geworden. Oft allerdings spülen Meeresströmungen neu gebildete Ansätze der Südseite wieder ab, z. B. die von Ost nach West sich erstreckenden Landzungen an der Glewitzer Fähre und am Ufer von Drigge südöstlich Stralsund. Als ein Gesetz bei derartigen Vorgängen stellt v. HAGENOW a. a. O. hin, dass sich die südlichen Spitzen des Landes durch Anspülung von Seegrass und Sand, auf dem sich bald eine Vegetation entwickelt, verlängern, während die nördlichen Ufer mit ihren gewöhnlich hohen und schroffen Abhängen durch Einwirkung des Frostes abgebröckelt oder von der Brandung unterwühlt werden. In welchem Grade letzteres geschieht, ist von Jedem leicht selbst zu beobachten. Historisch aber steht fest²⁾, dass sowohl auf Wittow ein Dorf Vitte nördlich von Nonnewitz an der Nordküste, welches 1618 noch bestand, längst verschwunden ist, als auch das zu Ende des 17. Jahrh. noch vorhandene Stranddorf gleichen Namens auf Mönchgut, wahrscheinlich durch eine Sturmfluth, vernichtet wurde. Ich glaube nicht, dass man in dem übrigens verhältnissmässig sehr

¹⁾ v. HAGENOW, Monographie d. Rügenschon Kreideversteinerungen. Abth. II, S. 635 ff. im Neuen Jahrb. f. Min. etc. Jahrg. 1840.

²⁾ BOLL, Die Insel Rügen, Reiscrerinnerungen 1858, S. 157, 159.

unbedeutenden Landzuwachse schon den Beweis beginnender Hebung erblicken kann, sondern höchstens einen Stillstand in der Bewegung des Wasserspiegels oder des Landes, was ja auch durch die Pegelbeobachtungen constatirt wird.

Schliessen wir uns in Bezug auf diese noch offene Frage zunächst der herrschenden Anschauung von einer, wenn auch momentan unterbrochenen, doch noch bis vor Kurzem vor sich gegangenen Senkung wenigstens dieses Theils der Ostseeküste an, so spricht dafür vor Allem der Gesamt-Eindruck des jetzigen Rügens, dessen namentlich südöstlicher Theil durchaus den Eindruck eines sinkenden Landes macht (vgl. auch v. KOENEN a. a. O. S. 9). Wohl an der ganzen Ostseeküste ist kein Land so vielfach zerrissen und dadurch mannigfach gegliedert, als gerade Rügen und insbesondere wieder Mönchgut. Wäre hiervon allein Einwirkung der See die Ursache, so müsste diese Erscheinung an vielen Stellen der langen Ostseeküste hervortreten, von welcher gewiss noch viele, z. B. in Hinterpommern, einen ähnlichen Wechsel von Berg und Thal aufweisen, wie z. B. ein Theil von Rügen. Gleichwohl scheint in jener, mir aus eigener Anschauung allerdings nicht specieller bekannt gewordenen Gegend, nach PAUL LEHMANN (das Küstengebiet Hinterpommern, in Zeitschr. d. Ges. für Erdk. 1884 B. 19.,) nur eine mehr oder weniger geradlinige Abspülung bemerkbar zu sein. Erst die geologische Kartirung auf Grund neuer topographischer Höhengurven wird dies speciell beweisen können. Vielleicht aber ist es auch ein Beweis, dass der östlich gelegene Theil der Ostseeküste nicht in dem Grade sinkt oder gesunken ist, als der mittlere.

Denkt man sich in die postglaciale Vorzeit von Rügen und seiner nächsten Nachbarschaft zurückversetzt, so geben die auf den Admiralitätskarten¹⁾ verzeichneten Meerestiefen den besten Anhalt über die vormalige Ausdehnung des Landes. Wenn man hier zunächst die Tiefenlinie von 5 Meter unter dem heutigen M. Sp.

¹⁾ Karten der Deutschen Admiralität, No. 71, Deutsche Küste, Pommern, Section IV, 1 : 150000 mit den Specialkarten zu Section IV, 1 : 75000 Greifswalder Bodden (No. 73) und NW.-Küste von Rügen (No. 74). Sämmtlich vermessen 1879 und erschienen 1881.

als Marke für die der Jetztzeit zunächst vorangegangene Periode ins Auge fasst, so ist danach das heutige Festland nur erst um eine schmale Umränderung ausgedehnter gewesen, welche indess ausgereicht haben muss, um

1. den Fresendorfer Haken im Süden von Mönchgut sowie den Peenemünder Haken östlich davon zu verlängern und beide, also das Festland und die Insel Usedom noch vereinigt zu zeigen, in welche Vereinigung nur die heutige Peene als eine durchschnittlich 6—7 Meter tiefe Rinne eingeschnitten erscheint, die allerdings möglicherweise nachträglich noch künstlich vertieft worden ist,

2. die damalige Verbindung von Mönchgut über den Ruden mit Usedom und dem Festlande darzuthun, wobei aber die heutige Wasserstrasse des »Lochs« südlich vom Ruden, damals noch eine Verbindung der Süßwasseransammlungen im Sammelbecken des heutigen Greifswalder Boddens mit der Ostsee dargestellt haben muss, wie BORNHÖFT näher ausgeführt hat ¹⁾,

3. die dänische Wieck bei Greifswald, die Gristower und Kooser See unter Hinzunahme der kleinen Inseln Kiems und Koos ausgefüllt zu lassen und dadurch über den südöstlichen Theil des Strelasundes, welcher damals noch Land war, die Vereinigung mit dem heutigen Zudar herzustellen, während der nordwestliche Theil des Strelasundes als solcher schon bestand und vielleicht einer tieferen, den allgemeinen hercynischen Streichen gleichlaufenden Einsenkung entsprach, welche bei Drigge heute noch eine Tiefe bis zu 18 Meter erreicht,

4. die heutigen Prohner Wieck und Kubitzer Bodden, welche jetzt das Festland von Rügen trennen, mit dem Ummanz im westlichen Rügen vereinigt zu lassen,

5. die frühere Verbindung zwischen Hiddensee und Rügen und die von Dars und Zingst mit dem Festlande durch damalige »Verlandung« der südlich von letzterem liegenden heutigen Buchten Grabow, Barther, Botstedter und Saaler Bodden darzuthun. —

Noch etwas vergrößert erscheint das eben angeführte Terrain, wenn man die 10 Meter Tiefencurve ins Auge fasst. Sie hat das da-

¹⁾ BORNHÖFT, a. a. O. S. 66. ff.

malige Festland noch um einige Kilometer hinausgeschoben und so noch über dem M. Sp. gelassen, was aber ausreicht, um den Greifswalder Bodden ganz von der heutigen Ostsee abzuschliessen und in Festland zu verwandeln, während er vorher noch eine seeartige Vertiefung in seiner Mitte besass. Auch die Greifswalder Oie, heut nur noch ein rudimentärer Geschiebemergelblock des obern, mit Andeutungen von unterem Diluvium und von Tertiärthon an der Basis, fiel mit in den Bereich dieses Festlandes, während das schon oben erwähnte »Loch« südlich von dem nur 4,5 Meter über den jetzigen Meeresspiegel ragenden Ruden z. Th. schon damals, vielleicht als Landsee, bestanden haben mag ¹⁾.

Noch innerhalb der Tiefe der 10 Meter-Curve erhebt sich als Untiefe in der Richtung nördlich von Misdroy die in ihrem nördlichen Theile mehrere Meilen breite Oderbank unter einer durchschnittlich nur 8—10 Meter betragenden Wasserbedeckung, und noch weiter nordöstlich von Rügen in der Richtung auf Bornholm zu der sogenannte Adlergrund, welcher heute durchschnittlich 15—20 Meter, zum kleinern Theil sogar nur 6—9 Meter unter Wasser liegt. Beide müssen in jener Periode Inseln gewesen sein.

Erst die 20 Meter-Tiefencurve zeigt stärker verändert gewesene Verhältnisse. In der Tromper Wiek (zwischen Jasinund und Wittow), überhaupt nördlich und östlich von Rügen senkt sich der heutige Seeboden beträchtlich und erreicht schon in einigen Meilen Entfernung eine Tiefe von weit über 20 Meter. Weitere Rückschlüsse auf die Existenz und Beschaffenheit des damaligen Gebietes sind jedoch mit zu wenig Sicherheit zu ziehen.

Betrachtet man nun dagegen in Beziehung auf die kommende Zeit, in der Voraussetzung, dass die gegenwärtige Senkung sich fortsetzt, die Karte, so erhält man nur bei 5 Meter Senkung schon folgendes Bild der künftigen Veränderungen von Rügen.

¹⁾ W. SCHULTZ (Grund- und Aufr. S. 21, Anm.) und BOLL (Ostseeländer, S. 48) theilen in dieser Beziehung die unrichtige Ansicht von MICHAELIUS (Sechs Bücher vom alten Pommerlande 1723, lib. III, Art. 47, S. 244) mit, dass erst die Sturmfluth von 1309 das Land zu Rügen vom Ruden, zwischen welchem vorher nur ein kleines Strömchen »da man zuvor Erbsen gesät« (vielleicht also Alluvium?) gewesen, durch die Bildung des neuen Tiefs getrennt habe.

Zunächst würde der Ruden bei Wolgast verschwinden und von Thiessow nur das Höwt übrig bleiben, während die Zone von Thiessower Lootsen-Station bis zum höheren Theile des Dorfes Klein-Zicker ebenfalls vom Meere bedeckt, die Halbinsel Klein-Zicker sich im N und S verkleinern, diejenige von Gross-Zicker dagegen ziemlich bis an die jetzigen Steilufer zusammenschmelzen und auch noch ein Theil der Dörfer Gross-Zicker und Gager selbst verloren gehen würde mit dem ganzen, nur durch die Lobber Höhen unterbrochenen, zwischen Thiessower Höwt, Gager, Philippshagen und Försterei Mönchgut liegenden Areal. Der Göhren-Reddevitzer Höhenzug verlöre ausser Strandtheilen der Reddevitz-Landzunge das Dorf Alt-Reddevitz und die Alluvialbucht nördlich vom Schafberge mit einem Theile von Mariendorf, Middelhagen und Hof Philippshagen, sowie die ganze Gegend von Middelhagen bis fast zu der westlich vom Dorfe Göhren liegenden Försterei Mönchgut. Die künftige Nordgrenze dieses Landtheils wird ziemlich deutlich durch das heutige Alluvium, namentlich die sich zwischen die Höhe und den Baaber Thalsand einschaltenden Torfmoore angeben.

Weiter nach Norden würde die schmale Heide von Binz bis westlich an die Dollaner Berge und an die Prora einschliesslich einer auf Lubkow südlich der Prora zugerichteten Einbuchtung, aber ausschliesslich der beiden Haken Bulitz und Thiessow (letzteres nicht mit dem Thiessower Südpehrd zu verwechseln) bis an die Truper Tannen auf Jasmund unter den Meeresspiegel kommen. Im Westen würde sich der kleine Jasmunder Bodden über die Dörfer Trips und Streu weiter südlich unter Bildung einer den heutigen Schmachter See und seine Alluvialränder einschliessenden Nordostbucht, welche indess noch von der Ostsee abgeschlossen bliebe, so lange die Dünen bei Aalbeck nicht weggespült würden, über Tribbratz, Zirkow und Vilmnitz verlängern und durch diesen neuen schmalen Meeresarm auch nach Süden zu mit der Ostsee in Verbindung treten.

Auch der Selliner See nebst seiner alluvialen Umränderung bildete dann durch die breiter werdende Baaber Bek eine Ostseebucht, sowie sich der westlich davon liegende Neuensiener

See bei Seedorf erweitern, durch den Forthbruch nördlich Garfritz Verbindung mit der künftigen Selliner Bucht finden und auf diese Art die Seedorf-Moritzdorfer Höhen zu einer Insel machen müsste. Da nun auch die Baaber Heide unter Wasser käme, so müsste schon der Nordrand der Göhrenschen Höhen die Grenze des Landes zum Wasser bilden.

Wir würden also vom heutigen südöstlichen Rügen künftig aus dem Bereiche der Ostsee nur noch den Südpehrd, die Anhöhen von Klein- und Gross-Zicker und von Lobbe, den langgestreckten Höhenzug Göhren-Reddevitzer Höwt, die kleine Seedorfer Insel und die Granitz, endlich noch eine Reihe kleiner nördlicher liegender Inseln, wie die Dollaner Berge, Bulitz und Thiessow hervorragen sehen. Dass u. A. auch ein Theil der Schabe, der Bug und das ganze südliche Hiddensee, desgl. auch Zingst und Dars bis auf wenige Stellen unter Wasser kommen müsste, sei hier, wo es sich nur um Betrachtung des südöstlichen Rügens handelt, noch nebenbei erwähnt.

Hand in Hand mit derartigen Senkungen vollenden Brandung und Sturmfluthen die Zerbröckelung und Vernichtung des festen Landes. Insbesondere scheint ausser den gewöhnlichen, fortwährenden und regelmässigen Zerstörungen die grosse Sturmfluth im Anfange des 14. Jahrhunderts sehr viel vernichtet und zu der späteren Vermuthung Veranlassung gegeben zu haben, es sei erst um diese Zeit überhaupt Rügen vom Festlande getrennt worden. Die historischen Nachrichten (vgl. BOLL, Ostseeländer S. 46 ff.) sind indess ausreichend klar, so dass sie diese Vermuthung als Fabel herausstellen. Bestimmt ist nachgewiesen, dass eine ähnliche grosse Fluth im Jahre 1625 den Zingst vom Dars trennte und diesen, der vorher durch einen Kanal vom Festlande getrennt war, durch Zuschwemmung (gleichzeitig?) mit letzterem vereinigte. (BOLL a. a. O. S. 46). Die von Arcona und von Mönchgut verschwundenen beiden Dörfer Vitte sind oben (S. 229) erwähnt. Welch grossen Verlust Arcona, abgesehen von den ganz neuen Abstürzen der letzten Jahrzehnte bis jetzt erlitten, geht auch aus den beiden, auf der v. HAGENOW'schen Specialkarte¹⁾ ersichtlichen,

¹⁾ v. HAGENOW, Specialkarte von Rügen (1 : 50000). 1829.

sich kilometerlang von Arcona nach NO in die Ostsee hinein-
erstreckenden unterseeischen Geschiebestreifen »Blinde Steine« her-
vor, die vielleicht zugleich ein neuer Beweis für eine frühere Senkung
sind. Neuere Abrutsche erwähnt BOLL, welcher selbst in den
30er Jahren dieses Jahrh. noch bei Lobbe im seichten Wasser
Eichenstubben beobachtet hat (Insel Rügen S. 159), vom Ufer
bei Ruschwitz (eodem S. 158) und GRÜMBKE (a. a. O. I, S. 9 u. 31),
welcher Fahrnitzer Loch und -Fall als erst zu Ende des vorigen
Jahrhunderts entstanden bezeichnet. Grosse, erst in neuerer Zeit
vor sich gegangene Abstürze sind auch am Ufer nordöstlich Sassnitz
ausser den von v. KOENEN a. a. O. S. 6—8 beschriebenen zu beob-
achten.

Endlich sei noch erwähnt, dass die neueste grössere Sturm-
fluth vom 12/13. November 1872 zwar einen Theil der Dünen vom
Zingst hinwegspült und Hiddensee südlich von Plogshagen
durchgerissen, einen Rand von etwa ein Viertel bis (in den Nieder-
rungen) einen Kilometer Breite überschwemmt, sowie die Steil-
ufer unterspült, im Allgemeinen aber auf Rügen keinen erheb-
licheren Schaden angerichtet hat.

Ueber alte Elbläufe zwischen Magdeburg und Havelberg.

Von Herrn **Konrad Keilhack** in Berlin.

(Hierzu Tafel VII.)

Der heutige Unterlauf der Elbe ist in seiner ganzen Ausdehnung von Magdeburg bis zur Mündung durch das Auftreten fetter Thone ausgezeichnet, welche viele Stellen dieses Gebietes in den wohl verdienten Ruf einer aussergewöhnlichen Fruchtbarkeit gebracht haben und gleichzeitig von industrieller Bedeutung dadurch geworden sind, dass ihre Verwendbarkeit zur Ziegelfabrikation hunderte von grösseren und kleineren Ziegeleien ins Leben gerufen hat. Diese Thone, die in den verschiedenen Gegenden mit abweichenden Namen, wie Klei, Schlick, Lehm, Ziegelerde, »Erde«, von den Anwohnern bezeichnet werden, sind nichts anderes als die bei Hochwassern von den Fluthen der Elbe abgelagerten, bis dahin im Wasser schwebend enthalten gewesenen kleinsten Gesteinsbruchstückchen, welche die Elbe und ihre Nebenflüsse von den mitteldeutschen Gebirgen herunter meerrwärts transportiren. Da sich diese Flussablagerungen der Elbe, deren Absatz noch vor unseren Augen weiter geht, in mehrfacher Beziehung sehr wesentlich von allen übrigen quartären Bildungen des Elbgebietes im weiteren Sinne unterscheiden, wie wir das unten näher sehen werden, so giebt ihre heutige Verbreitung uns ein klares Bild davon, wie weit zu irgend einer Zeit nach dem

Durchbrüche der Elbe zwischen Barby und Burg ihre Wasser vom heutigen Bette sich entfernten.

Die seitens der geologischen Landesanstalt während der Jahre 1882—86 durch die Herren GRUNER, KLOCKMANN, SCHOLZ, WAHNSCHAFFE und den Verfasser ausgeführten Specialaufnahmen im Maassstabe von 1 : 25 000 ergaben eine ganz bedeutende, früher ungeahnte Ausdehnung der Elbschlickablagerungen sowohl östlich, wie westlich des heutigen Stromes, nach Westen bis 20, nach Osten gar bis 40 Kilometer Luftlinienabstand vom Flusse. Sie ergaben ferner die Existenz eines complicirten und vielfach verzweigten Netzes von alten Elbarmen, sowie das Vorhandensein grosser Rückstaugebiete der Elbwasser, die gleichfalls, wenn auch nur untergeordnet, Absätze derselben führen. Auf der Karte Tafel VII sind diese Verhältnisse im Maassstabe 1 : 400 000, nach den Specialaufnahmen reducirt, zur Darstellung gebracht. Höhen- und geognostische Verhältnisse sind dabei gewissermaassen vereinigt worden, indem folgende Unterscheidungen getroffen wurden:

- I. Diluviale Inseln und Plateaux, die höchste Erhebungsstufe darstellend, zumeist aus Schichten des unteren Diluviums zusammengesetzt.
- II. Höhere (ältere) Thalstufe, meist jungdiluviale Thalsande, vielfach mit grossen Flugsandgebieten.
- III. Niedere (jüngere) Thalstufe.
 - a) im Elbgebiete:
 1. alte Elbläufe, meist Schlick, zum Theil übersandet,
 2. untergeordnete Elbarme (Nebenläufe) und Rückstaugebiete, meist mit Schlick gemengte, (»anschlickige«) oder unregelmässige Schlickeinlagerungen führende humose und sandige Bildungen.
 - b) ausserhalb des Elbgebietes meist humose oder kalkige Bildungen.

Bevor ich mich zur näheren Beschreibung der alten Elbläufe wende, scheint es nothwendig, mit einigen Worten auf die nicht ganz einfachen orohydrographischen Verhältnisse des auf der Karte wiedergegebenen Gebietes einzugehen. Dasselbe besteht aus einer

gewaltigen Niederung, aus welcher die grosse, ganz mit Wald bestandene Sandinsel des Kietzer Plateaus sich heraushebt. Nach drei Seiten ist die Niederung gut begrenzt: im Süden durch den westlichen Theil des Flämings, im Westen durch die Altmark, im Norden durch die Priegnitz und das Ruppiner Land, alles Diluvialplateaux von beträchtlicher Ausdehnung und nicht unbedeutender Erhebung über der Thalfäche. Im Osten dagegen liegt kein einheitliches Plateau mehr vor, dort sind vielmehr nur zahlreiche kleinere und grössere Diluvialinseln, zwischen denen ein auf den ersten Blick unentwirrbar scheinendes Netz von Rinnen und Thälern sich hinzieht. Zur Noth könnte man in den Diluvialinseln von Rhinow, Ferchesar, Bamme, Föhrde und dem nordwestlichen Theile des grossen Plateaus südlich von Brandenburg einen östlichen Rand der Niederung erblicken. Innerhalb der so umgrenzten Fläche liegen ausser dem bereits erwähnten Kietzer Plateau einige ganz kleine diluviale Inseln und eine grössere zwischen Ziesar, Genthin und Brandenburg (Gr.-Wusterwitzer Plateau). Diese ausgedehnte Niederung zwischen Parey und Havelberg, Brandenburg und Rhinow entsteht oder vielmehr entstand durch die Vereinigung mehrerer grosser Thäler.

1. Im Süden tritt das sogenannte Baruther oder Luckenwalder Hauptthal mit zwei breiten Armen in die Niederung ein; der eine, der die alte Richtung des Thales beinahe beibehält, mündet bei Brandenburg, der andere, bei dem Dorfe Wollin nach Westen sich abzweigende Arm (unter dem Namen »Der Fiener« bekannt) erreicht zwischen Genthin und Parchen dieselbe. Er trennt das Gr.-Wusterwitzer Plateau vom Fläming.

2. Das alte Havelthal, vom Schwielowsee über Lehnin verlaufend, mündet gleichfalls bei Brandenburg. (Vgl. über dasselbe den Aufsatz von LAUFER in diesem Jahrbuche.)

3. Gleichfalls in der Gegend von Brandenburg erreicht das heutige Havelthal, von Ostnordost herkommend, den Rand der weiten Niederung.

4. Im Südwesten tritt, von Magdeburg her, das Elbthal ein.

5. Die nördlich vom Rhinower und Kietzer Plateau gelegenen Theile der Niederung gehören dem grössten der alten norddeutschen

Urströme, dem kurz zuvor zur Vereinigung gelangten Oder-Weichselthale an, als dessen Fortsetzung das heutige Elbthal von Havelberg an bis zur Mündung zu betrachten ist. So vereinigen sich also in einem Gebiete von etwa 70 Quadratmeilen nicht weniger als vier resp. fünf der grössten Thäler Norddeutschlands, deren Wassermassen, ob sie nun neben einander oder nach einander thätig waren, genügen mussten, die Diluvialdecke, die sie vorfanden, zum grössten Theile zu zerstören und so jene riesige Niederung zu schaffen, in welcher später das Netz der alten Elbläufe sich bewegte.

Als Untergrund der Quartärbildungen in unserem Gebiete haben wir jedenfalls überall zwei Glieder der Tertiärformation aufzufassen, den Septarienthon und die über ihm liegende, also jüngere märkische Braunkohlenbildung. Ersterer erreicht die Oberfläche am westlichen Fläming, südlich von Burg, sowie in dem Nennhauser Plateau westlich von Rathenow. Schichten der Braunkohlenbildung hat man theils zu Tage gehend, theils durch Bohrungen, bergbaulichen Betrieb und Grubenaufschlüsse an mehreren Stellen des nördlichen Flämings, am Nordrande des Gr.-Wusterwitzer Plateaus bei Cade und Belecke, bei Bittkau und bei Schollene nachgewiesen. Im Uebrigen finden sich nur Glieder des Quartärs, des Diluviums und Alluviums. Als ältestes derselben hat man die unter dem unteren Geschiebemergel lagernden Sande zu betrachten, die sowohl auf der altmärkischen Seite bei Arneburg als auch auf der Jerichower bei Ferchland am Steilufer der Elbe zu Tage anstehen. An letzterer Stelle führen sie *Paludina diluviana*, die von ihnen aus auch in den darüber liegenden Geschiebemergel hineingerathen ist. In gleichem Niveau liegt auch die von WAHNSCHAFFE im Eisenbahneinschnitte bei Nennhausen nachgewiesene Conchylienfauna. Der untere Geschiebemergel findet sich von West nach Ost in allen Uebergängen vom rothen altmärkischen zum grauen oder gelben märkischen Geschiebemergel. Als Grenze beider dürfte, von wenigen Ausnahmen abgesehen, wohl am besten die Elbe zu nehmen sein. Ueber dem unteren Geschiebemergel folgen abermals Sande, die local Thonlager, aber nirgends organische Reste einschliessen. Der obere Geschiebe-

mergel ist auf den Fläming und die Plateaux im nordöstlichen Theile der Karte beschränkt und der obere Geschiebesand findet sich nur in geringer Mächtigkeit auf den grösseren Plateaux, fehlt aber den kleinen Diluvialinseln. Das sind im Allgemeinen die Bildungen, welche die diluvialen Hochflächen unserer Karte zusammensetzen. In der Niederung kann man im Allgemeinen leicht zwei Stufen nach Höhenlage und petrographischer Beschaffenheit trennen, eine höhere, aus Thalsanden, die vielfach grosse Dünen tragen, aufgebaut, und eine niedere, mit humosen oder thonigen Bildungen erfüllt. Die letztere stellt das Niveau der Elbläufe dar, und die in ihr sich findenden thonigen Ablagerungen sind es, die durch ihre charakteristischen Eigenthümlichkeiten die genaue kartographische Darstellung des Verlaufes der alten Elbwasserläufe ermöglichen.

Betrachten wir nun zunächst an der Hand der Karte Taf. VII, sowie der nach derselben angefertigten folgenden Skelettkarte denselben näher, so sehen wir, dass heute die Elbe den kürzesten Weg durch das Gebiet eingeschlagen hat, während die alten Elbarme nach Osten und Westen hin sich von ihr entfernen, um nach mehr oder weniger halbkreisförmigem Verlaufe zu ihr zurückzukehren.

Das heutige Elbthal im engeren Sinne, d. h. im Gegensatze zu der oben näher beschriebenen weiten Elbniederung besitzt bei ziemlich gleichmässiger Breite von etwa 3 Kilometern gut ausgeprägte Ränder. Es wird auf der westlichen Seite zunächst durch den Rand des grossen altmärkischen Plateaus bis Rogätz begrenzt, weiter nach Norden durch das niedrige Bittkauer Plateau von Käbnert bis Jerchel, bei Tangermünde durch das Steilufer eines von der Altmark nach Osten sich abzweigenden langgestreckten Diluvialrückens; bei Hämerten nördlich von Tangermünde beginnt das über zwei Meilen lange Steilufer der Arneburger Diluvialinsel, deren Fuss die Elbe heute fast unmittelbar bespült. Bei Osterholz biegt der Plateaurand scharf nach Westen um und damit beginnt die weite fruchtbare Niederung der Wische.

Der östliche Rand des Elbthales wird zunächst bis Hohenwarthe von den westlichsten Ausläufern des Flämings gebildet und

feld und Sandau liegen. Erst bei Havelberg beginnt wieder diluviales Steilufer.

Zwischen Burg, Rathenow und Havelberg nun liegt das Gebiet der alten Elbläufe, die von der Rinne des heutigen Stromes sich abzweigten. Die Lücken zwischen den einzelnen, die Ränder der letzteren bildenden Diluvialinseln und in der höheren Thalsole liegenden grossen Sandflächen bilden im Süden die Eingangs-, im Norden wieder die Ausgangspforten der, wie gesagt, mehr oder weniger halbkreisförmig zum heutigen Thale liegenden älteren Wasserläufe. Betrachten wir zunächst die nach Osten hin verlaufenden Rinnen. Als erste derselben ist diejenige zu bezeichnen, die zwischen dem Fläming und der Parchauer Diluvialinsel eintretend dem Rande des Flämings von Burg bis zu dessen nördlichster Spitze bei Parchen folgt, von hier nach Genthin weiter verlaufend die zweite demnächst zu besprechende Rinne erreicht und mit dieser sich vereinigend weiter nach Nordosten sich erstreckt. Dieser Arm hat allem Anscheine nach nur während kürzerer Zeit einem Theile der Elbwasser als Bett gedient, denn diese vermochten keine breite einheitliche Rinne auszuwaschen, sondern flossen in zahlreichen sich gabelnden und wieder vereinigenden schmalen Läufen in einem von vielen grossen und kleinen Thalsandbänken durchragten Thale hin.

Anders die zweite Rinne, die zwischen der Parchauer Diluvialinsel und dem Orte Zerben sich abzweigt und über Güsen, Bergzow, Hagen nach Genthin läuft. Dieselbe hat ein breites Thal vollständig eingeebnet, sodass nur wenige Thalsandrücken aus den Elbablagerungen noch hervorragen. Hinter Genthin gabelt sich nach Aufnahme der ersterwähnten unbedeutenderen »Burger« Elbrinne dieser »Genthiner« Elbarm in zwei mehrfach wieder verbundene Hauptarme und verschiedene schmale Nebenarme.

Der eine Hauptarm geht fast genau nach Norden über Brettin, Güssow, Alten-Klitsche und Zolchow und wird am Südrande des grossen Kietzer Plateaus fast rechtwinklig nach Osten hin abgelenkt, bis er bei Böhne das heutige Havelthal erreicht. Der zweite, östlichere Hauptarm des Genthiner Thales nimmt seinen Lauf über Rosdorf und Klein-Wusterwitz nach Neudessau, gabelt sich

nochmals um die Vieritzer und die Milower Diluvialinseln herum und kommt schliesslich wieder mit dem ersten Arme im Hauptthale zusammen. Noch weiter nach Osten hin zweigen sich einige Nebenläufe ab, von denen einer über Knoblauch und Möthlitz, ein zweiter nördlich von Nitzahne verläuft. Auch diese beiden lenken im Havelthale wieder ab und vereinigen sich mit den Hauptarmen, indem sie nach Nordwesten hin zurückfliessen.

Der dritte alte Elblauf zweigt sich zwischen den beiden Diluvialinseln von Pareyer Schleuse und Derben ab. Er tritt durch eine kaum 500 Meter breite Pforte aus dem heutigen Elbthale heraus, verbreitert sich aber schnell auf 2—3 Kilometer und läuft in schnurgerader Richtung über Nielebock, Redekin, Gr.-Wulkow und Sydow nach Schmitzdorf; dort erreicht er den südwestlichen Rand des Kietzer Plateaus und gabelt sich hier in zwei Arme, von denen der eine nach Osten zum Havelthale fliesst, wo er mit dem Genthiner Laufe sich vereinigt, während der andere nach Nordwesten entlang des Kietzer Plateaus bis zum Dorfe Kietz läuft, wo er das heutige Elbthal wieder erreicht. Der letzterwähnte Arm nimmt auf seinem Wege noch zwei ziemlich breite, aber kurze Seitenarme auf, von denen einer zwischen Jerichow und Fischbeck, der andere zwischen Schönhausen und Hohengören das heutige Thal der Elbe verlässt. Der grosse »Redekiner« Elblauf ist durch einen langen 4—500 Meter breiten Arm mit dem Genthiner Thale verbunden; dieser sehr regelmässige fast überall mit Schlick ausgekleidete Arm zweigt sich bei Nielebock ab, läuft über den Blockdamm und Hohenbellin und erreicht den Genthiner Arm bei Altenklitsche (»Belliner Verbindungsarm«).

Die sämtlichen Arme, die im Havelthale wieder zur Vereinigung gelangt sind, folgen dem heutigen Laufe dieses Flusses über Rathenow und Hohennauen entlang des Nordrandes des Kietzer Plateaus und kommen nach mehrfacher, durch grössere Thalsandinseln bewirkter Gabelung zwischen Havelberg und Sandau wieder ins heutige Elbthal zurück. Von diesem letzteren Laufe aus verbreiteten sich aber aufgestaute Elbwasser noch über einen grossen Theil der weiten Niederung des vereinigten alten Oder-

Weichselthales, durch welches heute die Dosse fliesst, indem sie als Zugang zu diesem Gebiete die Lücke zwischen den Diluvialinseln von Rhinow, Ferchesar und Friesack benutzten. Auch im Havelthale wurden bis über Pritzerbe hinaus die Elbwasser zurückgestaut und zur Ablagerung ihrer mitgeführten Schlamm Massen gezwungen.

Oestlich vom heutigen Elbthale giebt es nur einen abweichenden älteren Lauf, welcher zwischen Rogätz und Bertingen sich abzweigt, über Mahlwinkel, Vaethen, Demker und Elversdorf verläuft und zwischen Böhlsdorf und Tangermünde die Elbe wieder erreicht.

Das über Stendal verlaufende, heute von der Uchte durchflossene Thal wird man kaum berechtigt sein, als alten Elblauf aufzufassen, da die charakteristischen Elbablagerungen in demselben fast völlig fehlen. Erst nach der Eindeichung der Elbe scheinen bei Deichbrüchen die ausbrechenden Wasser, denen nichts anderes übrig blieb, gelegentlich ihren Weg über Stendal genommen zu haben.

Unter den alluvialen Ablagerungen in den eben aufgezählten alten Elbläufen besitzt der Schlick die weiteste Verbreitung. In dem grösseren Theile der Gebiete seines Vorkommens bildet er die Oberfläche, mehr untergeordnet, wenn auch immer noch recht beträchtlich sind die Flächen, in denen er unter Sand oder humosen Bildungen lagert. Die Schlickablagerungen der Elbe wechseln in ihrem petrographischen Charakter ganz ausserordentlich: von den fettesten Thonen, die nur ganz geringen Gehalt an feinstem Sande zeigen, bis zu ganz mageren, zum Theil grobsandigen Lehmen findet man alle Uebergangsbildungen. Die folgende Tabelle giebt eine nach der Summe der thonhaltigen Theile geordnete Uebersicht über die Zusammensetzung einer Reihe von Schlickbildungen. Die drei ersten Analysen sind entnommen aus: F. WAHNSCHAFFE, die Quartärbildungen der Umgegend von Magdeburg mit besonderer Berücksichtigung der Börde. Abhandlungen zur geologischen Specialkarte von Preussen und den Thüringischen Staaten. Band VII, Heft 1. S. 93 und 94.

Mechanische Analyse der lufttrockenen Proben.

Ort der Probentnahme	Grand über 2mm	Sand				Thonhaltige Theile		Summa
		2- 1mm	1- 0,5mm	0,5- 0,1mm	0,1- 0,05mm	Staub 0,05- 0,01mm	Feinste Theile unter 0,01mm	
Biederitzer Forst b. Magdeburg, Distr. 26 a aus 3 de Tiefe	—	7,00				93,00		100,0
		0,00	0,44	4,36	2,20	9,96	83,04	
Lagors'sche Zgl. an der Berl. Chaussee bei Magdeb. aus 1 Meter Tiefe	—	7,14				92,86		100,0
		0,08	0,36	2,46	4,24	4,24	88,62	
Desgl. aus 0,5 Meter Tiefe	—	10,58				89,42		100,0
		0,14	1,20	3,74	5,50	16,20	73,22	
Grube zwischen Ferchland u. Niele- bock, Sect. Genthin, unter 1 Meter Sand	—	28,9				71,1		100,0
		1,0	6,8	14,0	7,1	34,0	37,1	
Grube südlich von Bergzow, Sect. Parchen	2,1	31,4				66,5		100,0
		1,5	7,7	12,9	9,3	26,2	40,3	
Grube bei Cux- winkel, Sect. Schlagenthin, unter 1 Meter Sand	—	38,9				61,1		100,0
		0,2	2,4	27,9	8,4	22,3	38,8	
Zgl.-grube westlich von Bergzow, Sect. Parchen	—	46,1				53,9		100,0
		0,1	2,6	20,8	22,6	43,3	10,6	
Zgl.-grube bei Bret- tin, Sect. Schlagent- thin, unter 0,5 Meter Sand	—	47,6				52,4		100,0
		0,7	6,2	30,7	10,0	39,3	13,1	
An der Chaussee zwischen Güssen u. Parey, Sect. Parey	4,8	56,3				38,9		100,0
		2,9	8,7	28,7	16,0	—	—	
Zgl.-grube zwischen Gr. Demsin u. Dun- kelforth, Sect. Schlagenthin	—	62,6				37,4		100,0
		0,7	4,6	38,2	19,1	—	—	

Wo sich Beimengungen gröberer Sandes im Schlicke finden, beobachtet man das starke Hervortreten von Milchquarzen und Kieselschieferbröckchen, jenen beiden für alle Elbablagerungen so bezeichnenden Gesteinen. Als eine secundäre Bildung findet man in fast allen Schlickconcretionen von Raseneisenstein in sehr geringen Dimensionen, die nur da, wo der Schlick eine sehr humusreiche Rinde besitzt, Erbsengrösse erreichen und leicht erkannt werden, sonst aber immer erst bei der mechanischen Analyse sich zeigen.

In der chemischen Zusammensetzung unterscheidet sich der Schlick sehr wesentlich von allen andern diluvialen und alluvialen Bildungen, die in der weiteren Umgebung des Elbgebietes auftreten. Das hauptsächlichste Merkmal besteht in dem völligen Mangel an kohlensaurem Kalke, ein sehr auffälliger Umstand, wenn man bedenkt, wie ausgedehnte Muschelkalkgebiete von den Elbzufüssen entwässert werden und wie gewaltige Kalkschlammengen die Frühjahrshochfluthen der thüringischen Ströme der Elbe zuführen. All' dieser kohlensaure Kalk muss also von den Elbwässern, bevor sie unser Gebiet erreichen, in Lösung übergeführt worden sein. Nur an sehr vereinzelt Stellen bemerkt man entweder kleine Kalknester im Schlick oder eine Beimengung fein vertheilten kohlensauren Kalkes in der humosen Rinde (Moormergel), womit gewöhnlich die Anwesenheit zahlreicher Conchylien verbunden ist.

Einen weiteren chemischen Unterschied bildet die ausserordentlich geringfügige Menge von Kalkerde im Schlick, die von derjenigen der Magnesia, wie es scheint, fast immer nahezu erreicht oder gar übertroffen wird. Das Verhältniss von Kali zu Natron ist annähernd zwei zu eins. Einige Analysen mögen die grosse Uebereinstimmung der chemischen Zusammensetzung von Schlickconcretionen verschiedener Fundorte zeigen:

	I.	II.	III.
SiO ₂	51,58	63,66	62,26
Al ₂ O ₃	17,79	19,79	13,99
Fe ₂ O ₃	7,47	4,58	11,71
CaO	0,96	0,96	1,21
MgO	1,13	1,20	1,09
Na ₂ O	1,12	1,36	1,75
K ₂ O	2,27	2,70	1,94
Glühverlust . .	7,66	5,98	5,64
Summa	99,98	100,23	99,59

I. und II. aus der Gegend von Magdeburg (F. WAHNSCHAFFL), III. von Sect. Parchen bei Genthin (K. KEILHACK).

Da wo Thalsandinseln den Schlick durchragen, hat man häufig Gelegenheit zu beobachten, wie die dem Thalsande an- und aufgelagerte Schlickdecke sich allmählich auskeilt. Zwischen dem Thalsande und dem Schlicke, in welchem gegen die Grenze hin gewöhnlich der Sandgehalt zunimmt, findet sich fast immer eine Zone, innerhalb welcher man über dem reinen Sande nur noch eine dünne Decke von lehmigem Sande beobachtet, die als das durch die Kultur stark beeinflusste Resultat einer dünnen Uberschlickung zu betrachten ist. Die Mächtigkeit dieses schlickigen Sandes beträgt 3—8 Decimeter; bisweilen findet sich zwischen ihm und dem unterlagernden Sande noch eine dünne 0,5—1 Decimeter starke Schicht eines sehr sandigen Schlickes. Aber nicht nur als Umränderung von Thalsandinseln findet sich diese dünne Uberschlickung; vielmehr sind selbst ganz grosse Thalsandflächen, zumal in dem Gebiete zwischen dem Redekiner und dem Jerichower Elbarme (Section Jerichow und Genthin) bei Hochwasserüberstauungen mit thonigen Theilen überzogen und bei späterer Kultur mit ihnen gemischt worden.

Den Untergrund des Schlickes bildet im Allgemeinen Sand, der ein bald feinerer, bald gröberer Thalsand, bald aber auch ein schmieriger, bläulicher, sehr feinkörniger Alluvialsand ist. Letzterer findet sich besonders in dem Genthiner Laufe zwischen Alten-

plathow und Pareyer Schleuse, wo er bei Gelegenheit der Kanalerweiterungsarbeiten in grossen Mengen unter dem Schlicke lagernd gefunden und durch Bagger an die Oberfläche befördert wurde. In diesem Sande fanden sich sehr zahlreiche Stämme, Zweige und Wurzeln von Bäumen, meist Eichen; grosse Exemplare fehlten gänzlich, kleine Stämme bildeten die Regel. Auch einige Säugthierreste fanden sich im gleichen Sande, so bei der neuen Kanalbrücke bei Genthin an der Chaussee nach Jerichow der Unterkiefer eines Pferdes. An mehreren Stellen fand ich reichlichen Vivianit im gleichen Sande.

Ziemlich bedeutend sind die Flächen, in denen der Schlick auf Torfuntergrund lagert. Im Pareyer Werder umsäumt eine alte überschlickte Torfrinne die inmitten desselben liegende hohe Thalsandinsel, an vielen Stellen hat in dem Genthiner Arme der Plauer Kanal unter dem Schlicke Torf angeschnitten, die grössten Flächen aber nimmt er auf Blatt Jerichow ein in dem Gebiete zwischen Fischbeck, Hohengören und dem Kietzer Plateau, wo ein altes grosses Torfmoor erst überschlickt und später die immer noch tief liegende Schlickfläche wieder mit Moorerde bedeckt wurde.

Sehr untergeordnet beobachtete ich in der Genthiner Rinne bei Altenplathow und Dom. Hagen zwei Bildungen, die ebenfalls durch die Baggerarbeit am Plauer Kanale zu Tage gefördert wurden. Die eine ist eine schwarze, thonige, humose Masse, die eine gewisse Schichtung besitzt, beim Trocknen sich etwas aufblättert und graue Färbung annimmt und durch die Analyse sich als ein torfiger Thon erwies. Die Zusammensetzung ist folgende:

Glühverlust (Wasser + Humus)	23,56
Fe ₂ O ₃	4,95
Al ₂ O ₃	15,00
SiO ₂	46,68
CaO	1,29
MgO	1,10
Nicht bestimmtes	7,42

In diesem Thone finden sich zahlreiche Holzstücke, sowie wohlerhaltene Abdrücke von Blättern und Früchten. Unter ersteren

überwiegen solche von *Salix*, unter letzteren erkannte ich *Iris Pseudacorus* L. Ausserdem finden sich darin eine Menge von Käferresten, unter denen ein *Carabus* und ein *Dytiscus* (?) zu erkennen waren.

Schwieriger zu deuten war eine andere, unter dem Schlicke sich findende Substanz, die an mehreren Stellen bei Altenplathow und der Hagener Ziegelei in grossen Mengen vom Excavator beim Baggern herausgehoben wurde. Es ist eine feucht olivengrüne, trocken gelbgrüne Substanz von niedrigem specifischem Gewicht, äusserst feinkörniger Zusammensetzung, völlig sandfrei, mit zahlreichen schön blauen Vivianiteinschlüssen. Ausserdem ist mit dem Auge nur noch etwas Glimmer wahrzunehmen. Beim Erhitzen färbt die Masse sich dunkel, verglimmt dann und hinterlässt ein rostbraunes Pulver; beim Uebergiessen mit Säure in der Kälte verändert sie sich nicht, erst beim Erhitzen oder nach länger andauernder Einwirkung der Säure beginnt ruhige und gleichmässige Entwicklung von Kohlensäure. Die chemische Zusammensetzung ist die folgende:

SiO ₂	. .	11,69	pCt.
Fe ₂ O ₃	. .	20,52	»
FeO	. .	29,22	»
CaO	. .	2,09	»
MgO	. .	Spur	
MnO	. .	»	
K ₂ O	. .	0,32	»
Na ₂ O	. .	0,30	»
P ₂ O ₅	. .	1,37	»
CO ₂	. .	16,35	»
Humus	. .	7,05	»
Wasser	. .	11,88	» (darunter hygrosk. Wasser = 7,22)
Summa		100,95	pCt.

Wenn man, wie kaum anders möglich, die Kohlensäure auf FeCO₃, die Phosphorsäure auf Vivianit und das Eisenoxyd auf Eisenhydroxyd berechnet, so erhält man:

Vivianit	4,85 pCt.
FeCO ₃	43,60 »
Fe ₂ O ₆ H ₆	28,22 »
Humus	7,05 »
Wasser	7,22 »
Unbestimmte Silikate . .	10,01 »
	<hr/>
	Summa 100,95 pCt.

Das sind die unter dem Schlicke vorkommenden Bildungen. Ueber ihm lagern Moorerde, Torf und Sand. Die beiden ersteren Bildungen zeigen keine irgendwie bemerkenswerthen Eigenthümlichkeiten; der Sand ist in den weitaus meisten Fällen umgelagerter Thalsand, was sich auch schon daraus ergibt, dass er vielfach schweifartig an der stromabwärts gelegenen Seite der Thalsandinseln sich anlegt. Solche bisweilen recht ausgedehnten Ueber sandungen des Schlickes sind natürlich das Werk stärkerer Fluthen gewesen, deren versandende Thätigkeit noch heute bei jedem Deichbruche beobachtet werden kann.

Einige Schwierigkeiten bietet die Deutung der Entwicklungsgeschichte dieses Gebietes, soweit sie in die Alluvialzeit hinein fällt. Der Umstand, dass man an so zahlreichen Stellen unter dem Schlicke humose und sandige Bildungen antrifft, die nach ihren organischen Einschlüssen zweifellos alluviales Alter besitzen, macht es in hohem Grade wahrscheinlich, dass der Durchbruch der Elbe und der Beginn der Schlickablagerungen erst nach dem Ende der Diluvialzeit, während des Alluviums, erfolgte. Dass sich jedoch vorher die Elbwasser nicht des heutigen Ohrethales bedienten, ist mir völlig klar und ich stimme in der Verwerfung dieser Anschauung ganz mit WAHNSCHAFFE überein. Das Ohrethal mündet nämlich erst ganz kurz vor vollendetem Durchbruche des Elblaufes durch den Höhenzug zwischen Barby und Burg und kommt von den Höhen desselben herunter. Die Elbe hätte demgemäss denselben Höhenzug erst in der einen, dann wieder rechtwinklig abbiegend in der andern Richtung durchbrochen, um sich schliesslich ebenso wie vorher südlich von demselben zu be-

finden. Dies scheint mir der Hauptgrund zu sein, abgesehen noch von der höchst geringen Breite des Ohrethales, weshalb die Elbe früher nicht durch das Ohrethal und den Drömling geflossen sein kann. In einem späteren Aufsätze hoffe ich meine Anschauungen über die Fortsetzung des Elbthales von Wittenberg abwärts niederzulegen. Jedenfalls hingen zu Beginn der Alluvialzeit die durch das heutige Elbthal getrennten Diluvialplateaux von Hohenwarthe und Burg nach Wolmirstedt und Rogätz hinüber noch zusammen, nur durch die schmale Ohrerinne etwas gegliedert. Im Uebrigen aber wird die Vertheilung der Diluvialinseln, der Thalsandflächen und der zwischen ihnen liegenden Rinnen bereits im Wesentlichen ausgebildet gewesen sein. Das vielfache Auftreten von Torf, Moorerde und Alluvialsand unter dem Schlicke spricht dafür, dass diese alten Elbläufe auch vor dem Elbdurchbruche bereits als Rinnen existirten. Sie werden ursprünglich die Niederungen derjenigen Gewässer gebildet haben, die von dem südlich gelegenen Höhenzuge herabkommend der Havel zuströmten, also die Thäler der Ihle, Ohre, Tanger und einiger anderer kleinerer Wasserläufe. Floss doch bis zur Kanalisierung die Ihle nicht in die ihr bei Ihleburg auf einige Kilometer genäherte Elbe, sondern durch den Genthiner Arm nach Rathenow zur Havel! Man kann wohl mit Recht den Genthiner Arm als das alte Ihlethal, den Redekiner als das alte Ohrethal, den Jerichower als das alte Tangerthal betrachten.

Als die Elbwasser zum ersten Male in diese weite Niederung eintraten, fanden sie zahlreiche Wege offen. Die Erweiterung der vorhandenen Rinnen auf Kosten anstossender Thalsandflächen und Diluvialinseln, sowie die Ausfüllung derselben mit thonigen Bildungen war ihr Werk, an dem sie heute noch fortarbeiten. Complicirte abwechselnde Hebungen und Senkungen zur Erklärung der Erscheinungen dieses Gebietes anzunehmen ist überflüssig. Allmählich vereinigten sich die Wasser, die alle vorhandenen Läufe mehr oder weniger gleichzeitig benutzt haben mögen, in dem kürzesten, fast geradlinigen heutigen Elbthale und nur ihre jährlichen Hochwasser bedienten sich noch jeweilig der alten Kanäle.



Auch das hatte ein Ende, als der Mensch von diesen fruchtbaren Ländereien Besitz ergriff und durch Deichbauten den Strom in ein immer enger werdendes Bett einzwängte. Erst bei hochgeschwollenen Fluthen durchbricht er bisweilen noch die hohen Dämme und dann wälzen seine trüben Fluthen sich wieder zerstörend dahin durch ihre alten lang verschlossenen Betten.

Ueber zwei conchylienführende Lössablagerungen nördlich vom Harz.

Von Herrn **Felix Wahnschaffe** in Berlin.

Bei der Bearbeitung der Quartärbildungen auf den Blättern Wernigerode, Neustadt-Harzburg, Vienenburg und Osterwieck ist es mir bisher nur an zwei Punkten gelungen, Conchylien-Reste in lössartigen Bildungen aufzufinden, woraus hervorgehen dürfte, dass derartige Vorkommnisse dort nur als Seltenheiten anzusehen sind. Nachstehend sollen die beiden Fundorte unter genauer Berücksichtigung der Lagerungsverhältnisse der dort auftretenden Bildungen näher beschrieben werden.

Wenn man von Vienenburg aus den Plateaugehängen folgt, welche das $1\frac{1}{2}$ Kilometer breite Okerthal einschliessen, so gewinnt man einen klaren Einblick in den Aufbau der dortigen Ablagerungen. Die der oberen Kreide angehörigen Ilsenburg-Mergel, welche besonders am linken Gehänge zu Tage ausstreichen und durch Gruben deutlich aufgeschlossen sind, werden zunächst von Schottern überlagert, die aus rein hercynischem Material bestehen und zu jenen ältesten Quartär-Schichten gerechnet werden müssen, welche ich bereits von den Blättern Wernigerode und Neustadt-Harzburg eingehender beschrieben habe ¹⁾. An der

¹⁾ Mittheilungen über das Quartär am Nordrande des Harzes. Zeitschr. d. Deutsch. geol. Ges. 1885, S. 897.

westlichen Wand der Kreidemergelgrube, welche nördlich vom Harly-Berge unmittelbar an der Eisenbahn gelegen ist, bedecken diese Schotter in 3,5 Meter Mächtigkeit und discordanter Lagerung die dort nach Süden zu ziemlich steil aufgerichteten Ilsenburg-Mergel. Die Oberkante der Hercyn-Schotter liegt hier 30 Meter über der Thalfläche und 160 Meter über dem Ostseespiegel, während nur 10 Kilometer südlich davon an der Thalpforte der Radau bei Harzburg eine Schotter-Terrasse am rechten Thalgehänge in 280 Meter Meereshöhe auftritt. Die Fluss-Schotter bei Harzburg bestehen aus grossen gerundeten Blöcken, welche in einer lehmigen oder erdigen Masse liegen; je weiter man sich vom Harzrande entfernt, desto kleiner werden die transportirten Gesteinstrümmer, bis sie endlich jene charakteristische flach scheibenförmige Gestalt der echten Fluss-Schotter der Gebirgsvorländer annehmen.

In dem Materiale der Schotter am Harly-Berge sucht man vergebens nach Feuersteinen oder irgend welchen Felsarten nordischer Herkunft. Es ist durchweg südlichen Ursprungs und stammt aus dem Hinterlande, dem Harze, her. Besonders häufig treten schwarze Schiefer und Kieselschiefer darin auf. Ebenso frei von jeglichem nordischen Material ist der Schotter am westlichen Gehänge des Okerthales, wie man dies in dem Hohlwege bei Wiedelah und an dem steilen Thalrande bei Wülperode beobachten kann, woselbst der Schotter in einer Mächtigkeit von 20 Meter zu beobachten ist.

Die Hercyn-Schotter bilden im Harzvorlande eine im Allgemeinen zusammenhängende, ausgedehnte Schicht, welche in vielen Fällen die Gestaltung der meist flachen und ebenen, durch die spätere Thalerosion in verschiedene Theile zerschnittenen diluvialen Hochfläche bedingt. Auf Blatt Vienenburg hat diese Erosion besonders deutliche Spuren hinterlassen und zum Theil breite Thäler geschaffen, welche von der Oker, Radau, Ecker, Stimmecke und Ilse durchflossen werden. Die Alluvialbildungen dieser Thäler bestehen meist aus groben Schottermassen, welche in der Nähe der Wasserläufe ihrer feineren Bestandtheile gänzlich beraubt sind, sodass der mehrfach wiederkehrende Name »Steinfeld« für den Charakter derartiger Gebiete sehr bezeichnend ist. An den

vom Flusslauf entfernteren Thäländern, sowie in den kleineren Thälern sind oft lehmige Alluvionen zum Absatz gelangt.

Auf dem Hercyn-Schotter sind mehrfach Kuppen nordischen und gemengten Materiales aufgesetzt, die in ganz gleicher Weise wie auf Blatt Wernigerode ausgebildet sind. Eine derartige Kuppe an der Chaussee im Stapelburger Holze war besonders deshalb von Interesse, weil sich hier in einem Aufschlusse beobachten liess, dass der dort auftretende nordische, mit vielen Feuersteinen und grossen Blöcken skandinavischer krystallinischer Gesteine gemischte Grand auf einem verwitterten Kreidelehme ruhte, dessen oberste Schicht nur mit hercynischem Materiale vermenget war, woraus das höhere Alter der reinen Hercyn-Schotter klar hervorgeht. Besonders häufig sind die Kuppen nordischen Materiales am Nordabhange des Harly-Berges, während sie unmittelbar südlich davon fehlen, wesshalb die Annahme nahe liegt, dass ein Theil des von dem weiter nördlich gelegenen Eisrande sich loslösenden und durch Drift¹⁾ nach Süden transportirten Materiales vom Harly aufgehalten wurde und in Folge dessen an seinem Nordgehänge zum Absatz gelangte.

Die jüngste Bildung des Diluviums ist der Löss und lössartige Lehm, welcher überall die Plateaux deckenartig überlagert. Wenn man von Wülperode aus dem Feldwege nach Osten zu folgt, so überschreitet man zuerst die lössartigen Bildungen der dort nur schmalen diluvialen Hochfläche. Nach dem östlichen Gehänge zu keilt sich dieser Plateau-Löss aus und die Hercyn-Schotter treten unter ihm zu Tage; jedoch bald erreicht man nochmals eine lössartige Ablagerung, welche das Westgehänge des Stimmecke-Thales zwischen Suderode und Rimbeck bedeckt und sich bis in die Thalfläche hinabzieht. Dass dieser hier unmittelbar am Gehänge als schmale Zone auftretende Löss nicht unter dem höher gelegenen Schotter heraustritt, sondern demselben nur angelagert ist, beweist ein weiter nördlich an demselben Gehänge, südlich vom Rimbeck-Wülperoder Wege, in einer Kreidemergel-Grube aufgeschlossenes Profil, welches nebenstehende Ab-

¹⁾ Zeitschr. d. Deutsch. geol. Ges. 1885, S. 902.

bildung zeigt. Der hier zu oberst liegende, mit kleinen Geröllen durchsetzte Lehm ist das Aequivalent des weiter südlich vorkommenden typischen Lösses.

Profil am Plateaurande westlich von Rimbeck.

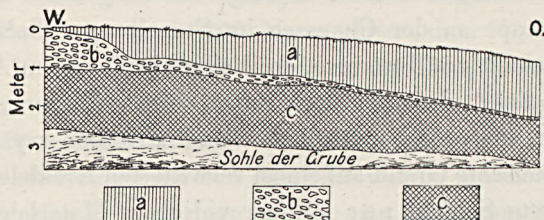

- a Gehänge-Lehm mit kleinen Geröllen, aus dem Plateau-Löss hervorgegangen.
 b Alt-diluvialer Hercyn-Schotter, nach Osten zu sich auskilend.
 c Ilseburg-Mergel der oberen Kreide.

In der am Wülperoder Feldwege gelegenen Grube ist der Löss bis auf 5 Meter aufgeschlossen. Obwohl im Allgemeinen ungeschichtet, zeigt er doch, und dies besonders in seinem oberen Theile, eine schwach angedeutete Bänderung und Streifung, welche dem Gehänge parallel verläuft. Der Löss ist hier als steinfrei zu bezeichnen, nur an ganz vereinzeltten Punkten finden sich kleine Gerölle bis zu Haselnussgrösse in ihm, auch führt er zuweilen Wallnussgrösse erreichende Kalkconcretionen, welche die Form der Lösspuppen besitzen und meist in bestimmten Zonen auftreten. Im nordwestlichen Theile der Grube enthält der Löss sehr zahlreiche wohlerhaltene Schalen folgender Schnecken:

- Succinea oblonga* DRP. sehr häufig
Helix hispida L. häufig
Pupa muscorum L. vereinzelt.

Das Lössvorkommen ist als eine secundäre aus dem Plateau-Löss hervorgegangene Gehängebildung anzusehen, welche dadurch entstand, dass die feinen Lösspartikelchen durch die Atmosphäriken von der Höhe herabgeführt wurden und sich am Thalgehänge ansammelten, während zu gleicher Zeit die Reste der damals auf der Oberfläche lebenden Conchylienfauna mit in die Masse hineingeschlämmt wurden. Für diese Art der Entstehung scheint

auch die der Neigung des Gehänges parallele Streifung des Lösses zu sprechen.

Dass die Schnecken in nächster Nähe gelebt haben müssen, beweist die Art ihres Vorkommens. Sie sind nicht vereinzelt in der ganzen Ablagerung vertheilt, was erwartet werden müsste, wenn sie aus weiterer Entfernung durch fließendes Wasser eingeschwemmt wären, sondern sind in grosser Anzahl von den grössten bis zu den kleinsten Exemplaren auf einem verhältnissmässig kleinen Raume zu finden.

Auf dem südöstlich von Zilly (Blatt Osterwieck) gelegenen Schäferberge befinden sich mehrere Gruben, in welchem ein vorwiegend aus einheimischem Materiale bestehender, jedoch auch mit vereinzelt Feuersteinen gemengter Schotter abgebaut worden ist. Der Schotter wird dort von typischem Löss überlagert, welcher nach dem nordwestlichen Abhänge des Berges zu in einen Lehm übergeht, dem sehr viel gröberes Material aus den darunter liegenden Schottern beigemischt worden ist. Es kommen Gerölle bis zu 0,5 Decimeter Durchmesser darin vor, ausserdem viel grandiges schichtenweise angeordnetes Material, sodass der Lehm dadurch eine Art Streifung erhält. Neben sehr zahlreichen Kalkconcretionen enthält diese Ablagerung sehr wohl erhaltene Conchylienschalen, und zwar:

Succinea oblonga DRP. sehr häufig

Pupa muscorum L. sehr häufig

Helix hispida L. häufig

Das höher gelegene typische Lössmaterial enthält keine Schneckenschalen. Jedenfalls ist auch diese conchylienführende Ablagerung durch Abschwemmung am Gehänge entstanden, wobei der Löss mit dem darunter liegenden groben Schotter vermischt wurde.

KUNTH ¹⁾ erwähnt in der Thongrube bei der Frauenbornmühle im Südosten von Hoym 25 Fuss über dem jetzigen Spiegel der Selke eine Ablagerung von Harzschutt, welcher grössere und

¹⁾ Zeitschr. d. Deutsch. geol. Gesellsch. Bd. 16, 1864, S. 357—358.

kleinere Massen von Lehm enthält, in welch' letzterem sich *Pupa muscorum*, *Helix hispida* und *Succinea oblonga* fanden. Er bemerkt dazu, dass durch diesen Fund die weite Verbreitung der Lössschnecken nun auch über den Nordrand des Harzes nachgewiesen sei.

Das Alter des auf Blatt Vienenberg und Osterwieck nachgewiesenen conchylienführenden Gehänge-Lösses bzw.-Lehms ist nach meiner Auffassung ein postglaciales, während dem Plateaulöss nördlich vom Harzrande ein spätglaciales¹⁾ zugeschrieben werden muss. Der Gehängelöss zwischen Rimbeck und Suderode konnte sich erst bilden, als das Stimmecke-Thal bereits in den Plateau-Löss und den darunter lagernden Hercyn-Schotter 20 Meter tief eingeschnitten war. Erst nach dieser bedeutenden Thalerosion, welche unverkennbar jünger ist, als der Plateau-Löss und daher von postglacialen Gebirgsgewässern bewirkt sein muss, fand die Bildung des in Frage stehenden Gehänge-Lösses statt. Dass derselbe jedoch unter den postglacialen Bildungen zu den älteren gerechnet werden muss, geht aus dem Charakter seiner Fauna hervor, welche letztere zwar keine ausgestorbenen und seltener gewordenen Arten aufweist, jedoch in ihrer eigenthümlichen Zusammensetzung und Artenarmuth auf die ältere Postglacialzeit hinweist.

¹⁾ Zeitschr. d. Deutsch. geol. Gesellsch. 1885, S. 904 und 1886, S. 367.

Teredo megotara Hanley aus dem Septarien- thon von Finkenwalde.

Von Herrn Th. Ebert in Berlin.

(Hierzu Taf. VIII, Fig. 1—4.)

Von dem Bergbaubeflissenen Herrn HUNDHAUSEN erhielt ich vor einiger Zeit ein Bruchstück einer Septarie aus dem Septarienthon von Finkenwalde bei Stettin, welches Holzreste enthält und ganz durchspickt ist mit Röhren einer Teredo. Bei genauerer Untersuchung fanden sich auch viel Reste und einige wohl erhaltene Exemplare der Schalen desselben, ja, es gelang mir sogar, einige Paletten der Siphonen herauszupräpariren.

Der Umstand, dass Schalen von Teredo, besonders aber die Anhängsel der Siphonen so selten gefunden werden, andererseits, dass die seither nur lebend bekannte Art *megotara*, welcher wir die vorliegenden Stücke zurechnen, nun auch in dem mittleren Tertiär gefunden worden ist, lassen es wohl berechtigt erscheinen, ein allgemeineres Interesse für dieselbe voranzusetzen.

Die Schalen sind stark gewölbt und dreilappig. Der vordere Lappen ist von dem übrigen Schalentheile durch die vertical laufenden Streifen des mittleren Schalentheiles abgeschlossen. Er ist dreiseitig. Sein Unterrand bildet mit dem nach unten vorspringenden mittleren Flügel fast einen rechten Winkel. Die Oberfläche ist mit feinen, divergirenden, horizontalen Rippen geziert, die sich am unteren Rand näher an einander drängen.

Der mittlere Schalentheil ist nach unten in einen ebenfalls dreieckigen Flügel verlängert, dessen spitzes unteres Eck abgerundet ist. Eine seichte, vom Scheitel zum Bauchrand verlaufende Furche trennt den Mittelheil der Schale nochmals, und zwar in einen schmalen vorderen und breiten hinteren Abschnitt. Auf dem schmalen vorderen fallen sofort die schon erwähnten verticalen, dicht an einander gedrängten, gekörneltten Rippen auf (Fig. 1c u. d). Bei stärkerer Vergrößerung bemerkt man, dass diese Rippen keineswegs vom Oberrand zum Unterrand der Schale reichen, sondern dass es die mit fast rechtem Winkel nach abwärts gebogenen Verlängerungen der Rippen des Vorderlappens der Schale sind, welche, nachdem sie ein Stück abwärts gelaufen sind, wieder nach hinten horizontal abbiegen, und in ziemlichem Abstand von einander die Furche erreichen. Jenseits der Furche, auf dem hinteren Abschnitt des Mitteltheiles, treten sie nicht mehr so stark hervor, sind aber immerhin ganz deutlich, und bei stärkerer Vergrößerung erblickt man zwischen ihnen zahlreiche Anwachsstreifen.

Der hintere Schalenlappen bildet etwa ein Rechteck und ist am hinteren Rand aufwärts gebogen. Derselbe ist von hellerer Farbe als die übrigen Schalentheile und weist nur Anwachsstreifen auf. Der Oberrand desselben ist etwas ausgebuchtet.

Der callöse Wirbel springt stark vor, und von ihm aus zieht sich die callöse Masse auch noch auf den vorderen Schalenflügel hinüber. Im Inneren der Schale (Fig. 1b) entspringt unter dem Wirbel ein frei hervorragender, nach aussen gekrümmter, stielartiger Fortsatz. Unter demselben läuft eine verhältnissmässig breite, seichte Rinne vom Scheitel zur unteren Flügelspitze des Mitteltheiles, und endigt unten in einer aus der Schale sich erhebenden knopfartigen Lamelle. Der hintere Muskeleindruck nimmt fast den ganzen hinteren Flügel ein.

Die Anhängsel der Siphonen, die sogenannten Paletten, (Fig. 2a u. b, 3a u. b) sind verlängert herzförmig. Die Unterseite ist concav und wird der Länge nach von dem Schaft durchzogen. Die Spitze ist abgerundet, in der Mitte schwach vertieft. Die Seiten sind nicht symmetrisch ausgebildet. Beide seitlichen Aussenränder sind

im oberen Theil convex, im unteren Theil geradlinig bis concav zum Schaft zurückgezogen, aber der convexe Theil ist auf der einen Seite viel länger als auf der anderen, und dementsprechend der concave Theil verkürzt. Auf der Unterseite des Blattes bemerkt man Anwachsstreifen und nach vorn einen Muskeleindruck. Die Oberseite ist glatt. Vorn befindet sich, von den Ecken des Vorderrandes ausgehend, eine breit keilförmige, abgerundete Grube. Der Schaft verschwindet etwa in der Mitte des Blattes unter der oberen Schalenschicht. Zu beiden Seiten desselben ist die Schale etwas eingesenkt. Das frei hervortretende Stück des Schaftes verjüngt sich nach hinten.

Der Bau der Schalen sowohl, wie der der Paletten stimmt nun merkwürdig mit *T. megotara* HANLEY ¹⁾. Zwar ist die Vertiefung des Vorderrandes der Paletten bei der lebenden Art nicht so ausgeprägt, auch das Blatt vielleicht ein wenig breiter, indessen kann das kein Grund sein, unsere Stücke als besondere Art abzutrennen.

Von den fossilen Formen hat *T. cincta* DESH. aus dem oberen Grobkalk von Houdan eine ähnliche Schale ²⁾. Doch ist bei dieser Art der hintere Flügel weit kürzer und höher hinaufgezogen. *T. cincta* scheint der lebenden *T. arenaria* L. verwandt zu sein. Aus dem Wiener Becken führt HÖRNES ³⁾ die lebende Art *norvegica* SPENGLER an, welche unserer Art ebenfalls im Bezug auf die Schalenbildung nahe steht.

¹⁾ JEFFRAYS, British Conchology. Vol. 3, S. 177.

²⁾ DESHAYES, Descript. d. anim. sans vertèbres. Bd. I. S. 115. Taf. 3, Fig. 7—9.

³⁾ HÖRNES, Die fossilen Mollusken des Wiener Beckens. Bd. II. S. 8. Taf. 1, Fig. 5—7.

Beitrag zur Kenntniss der tertiären Decapoden Deutschlands.

Von Herrn **Th. Ebert** in Berlin.

(Hierzu Tafel VIII, Fig. 5—11 u. IX.)

Bei Durchsicht der tertiären Decapoden in der Sammlung der Kgl. geologischen Landesanstalt ergab sich einiges Neue oder doch Bemerkenswerthe, welches ich in Folgendem weiteren Kreisen mittheilen möchte. Es sind mit einer Ausnahme Vertreter des norddeutschen Oligocäns, welche ich besprechen werde. Nur *Ranina bavarica* stammt aus dem Eocän des Kressenbergs in Bayern.

I. Brachyura.

Ranina LAM.

Die Gruppen der *R. speciosa* und *R. Marestiana* zeigen bezüglich der Ober- und Unterseite derartig constante Unterschiede, dass man darauf hin Untergattungen aufstellen dürfte. Auch die Scheerenfüsse sind, soweit ich nach dem mir zugänglichen Material und der Literatur beurtheilen kann, bei beiden Gruppen verschieden ausgebildet, indem die Formen der Gruppe der *speciosa* regelmässig 5, die der *Marestiana* nur 4 Zacken unterhalb des unbeweglichen Fingers am inneren Rand der Hand hat. Bezüglich der Trennung der Arten bei der Gruppe der *Marestiana*

glaube ich, dass auf die Form der Zähne der Querleisten auf der Oberseite des Carapax und auf die weitere oder nähere Entfernung dieser Querleisten von einander zu viel Gewicht gelegt worden ist. Besonders die erstgenannte Eigenschaft ist sehr vom Erhaltungszustande abhängig, sodass ich, wenigstens auf Abbildungen allein hin, in dieser Beziehung keinen Vergleich wagen würde.

Innerhalb der Gruppe der *Marestiana* lässt sich eine weitere Zweitheilung ausführen, und zwar nach der Beschaffenheit des Pterygostoms. Eine Reihe von Formen haben auf dem letzteren quer über das Feld laufende, gezähnelte Querleisten, ähnlich denen der Oberseite. Bei anderen Formen finden sich diese, wie ich später zeigen werde, nur im vordersten Theil des Pterygostoms, während in grösseren hinteren Theil statt dessen kleine bogenförmige, gezähnelte Leisten oder Rinnen, mit der convexen Seite nach hinten gerichtet, auftreten. Hierher gehören *R. Barroisi* BROCCHI, *R. bavarica* n. sp. und eine *Ranina* aus dem Val di Ciuppio in der Sammlung der hiesigen Universität, welche der *Barroisi* sehr nahe steht.

BROCCHI¹⁾ hat seine Gattung *Palaeonotopus* gegründet resp. *R. Barroisi* unter diesem Gattungsnamen von *Ranina* getrennt, weil er glaubte, dass sich bei dieser Art zwei Fusspaare in der hinteren Ausbuchtung des Sternums befänden, während die Raninen hier nur 1 Fusspaar stehen haben. Abgesehen davon, dass es nicht leicht sein wird, bei derartig verdrückten Stücken, wie das von BROCCHI abgebildete ist, zu erkennen, ob die rudimentären Basalglieder der Füße nicht verschoben sind, liegt in diesem Fall gewiss eine Verwechslung des Rudiments des sternalen, blattförmigen Fortsatzes mit der Basis eines Fusses vor, wie ich bei *R. bavarica* noch näher erklären werde; die Gattung *Palaeonotopus* ist also einzuziehen, da auch die allgemeine Form des Cephalothorax bei den Raninen veränderlicher ist, als BROCCHI annimmt.

¹⁾ BROCCHI, Crustacés fossiles de la tribu des Raniniens. Ann. d. sciences géologiques. Bd. 8, S. 4, Taf. 29, Fig. 6—9.

Ranina bavarica nov. spec.

Taf. VIII, Fig. 5—9.

Der Gruppe der *R. Marestiana* angehörig, ist diese aus dem Eocän des Kressenbergs stammende Art ebenfalls mit gezähnelten Querleisten auf der Oberseite des mässig gewölbten Carapax versehen, jedoch mit Ausnahme eines ziemlich breiten Bandes am Vorderrand, welches etwa durch eine Verbindungslinie des zweiten rechten Seitendornes mit dem zweiten linken vom übrigen Theil des Rückenschildes abgeschnitten wird. Dieses Band ist nur mit unregelmässig vertheilten, nach dem Vorderrand verschwindenden Höckerchen besetzt, welche sich öfter paarweise gesellen.

Der Vorderrand ist an der Stirn zu einem dreispitzigen schmalen Lappen ausgezogen, der Orbitalrand beiderseits durch zwei Einschnitte, von denen der innere noch einmal so tief ist als der äussere, in drei Theile getheilt. Der innerste und grösste Theil ist tief ausgehöhlt; der mittlere zahnartig von beiden Seiten stumpf zugeschärft; der äussere anfangs eben, steigt sehr bald zu dem ersten Seitenzahn aufwärts. Die Entfernung zwischen dem rechten und linken ersten Seitenzahn beträgt 24 Millimeter. Der zweite und dritte Seitenzahn sind am vorliegenden Stück beiderseits abgebrochen, scheinen aber ziemlich stark und nach vorn gerichtet gewesen zu sein.

Die gezähnelten Querleisten laufen wellenförmig, im mittleren Theil in schwachen Zickzacklinien von einer Seite zur anderen, gabeln sich auch ab und zu, im hinteren Theil des Carapax constant. Die Zähne der Querleisten sind je nach dem Erhaltungszustand spitz oder abgerundet. Die Länge des Carapax, von der Spitze des Stirnlappens bis zum Hinterrand beträgt 47 Millimeter, die grösste Breite 36 Millimeter (Verbindungslinie der beiden hintersten Seitendornen).

Die Unterseite (Fig. 6a) des vorliegenden Exemplars, theilweise vorzüglich erhalten, lässt Folgendes erkennen. Das Pterygostom wird durch ein linienförmiges, aus dicht aneinandergedrängten Körnchen gebildetes Leistchen in seiner vorderen, spitzwinkligen Fläche in zwei Theile getrennt; der innere ist glatt, der äussere

mit linienförmigen Querrinnen versehen, die selten über die ganze Fläche sich erstrecken, sondern meist ein- oder zweimal unterbrochen sind, auch wohl alterniren. Der grössere hintere Theil des Pterygostoms, den das Leistchen nicht erreicht, ist mit kleinen, bogenförmigen Rinnen bedeckt, deren convexe Seite nach hinten gerichtet und deren hinterer Rand gezähnt ist.

Das Sternum zeigt die den Raninen eigenthümliche Gestalt, ist aber nach hinten stark verlängert, wobei es sich noch einmal erweitert, sodass das erste Gehfusspaar ebenfalls in eine Ausbuchtung ähnlich der des Scheerenfusses zu stehen kommt. Parallel dem Rande der Scheerenfuss-Bucht läuft eine Linie kleiner Grübchen.

Zwischen dem Scheerenfuss und dem ersten Gehfuss, da, wo das Sternum sich lappenförmig erweitert, befindet sich ein sternaler, blattförmiger Fortsatz, der bei dem vorliegenden Exemplar abgebrochen ist, und zwar so, dass seine rudimentäre Basis wohl irrthümlich als Ansatzstelle eines Fusses aufgefasst werden kann, wie es thatsächlich BROCCHI ergangen ist bei Aufstellung seiner Gattung *Palaeonotopus* (a. a. O.). Bei der lebenden *R. dentata* ist dieser sternale Fortsatz ebenfalls sehr kräftig entwickelt, und ein Vergleich unseres Stückes mit drei Exemplaren der *dentata* ergab, dass eine anderweitige Erklärung dieses elliptisch-cylindrischen, dünnchaligen Organ-Rudiments ausgeschlossen ist. Uebrigens ist das Basalglied der Füsse bedeutend dickschaliger und fast kreisrund.

Von dem Scheerenfuss sind ausser dem Basalglied noch die drei vordersten Glieder erhalten (Fig. 7), der Oberarm ist dreiseitig, die untere Seite glatt, die obere anscheinend auch, die äussere mit dachziegelartig übereinander liegenden Kammeisten besetzt. Das Schienbein ist vierseitig, jedoch bezüglich der Sculptur schlecht erhalten. Die Hand ist mit meist kurzen, öfter alternirenden Querleistchen verziert, ausser dem festen, rechtwinklig zur Axe stehenden Index an dem inneren Rande noch mit 4 Zacken versehen. Der Daumen ist etwas gekrümmt und trägt hinten einen schwach gezähnten, dornartigen Fortsatz. Daumen und Index sind mit kleinen Zähnen bewaffnet.

Von den oberen Gliedern des ersten Gehfusses konnte ebenfalls eine Abbildung gegeben werden (Fig. 9). Sodann sind die Basalglieder von noch zwei Fusspaaren angedeutet. Innerhalb des einen befindet sich aus seiner ursprünglichen Stellung verrückt, ein Afterfusspaar (Fig. 8), wahrscheinlich das erste, das männliche Geschlechtsorgan repräsentirende.

Der äussere Kieferfuss ist beiderseits erhalten. Ich lasse das untere Glied und die Palpe der rechten und das obere Glied der linken Seite vergrössert abbilden (Fig. 6b u. 6c), wodurch die Verzierungen klarer werden dürften als durch eine Beschreibung.

Der *R. bavarica* nahe verwandt ist die *R. Barroisi* BROCCHI (a. a. O.), doch sind bei dieser Art die Querleisten der Oberseite des Cephalothorax nicht so zahlreich und weiter von einander gerückt, der Vorderrandsaum ist schmaler. Die Bögen des Pterygostoms sind weniger zahlreich und bedeutend grösser, und das Sternum scheint schmaler im Verhältnis zur Länge. Noch näher steht der *R. Barroisi* eine *Ranina* aus dem Val di Ciuppio in der Berliner Universitätsammlung. Möglich ist es immerhin, dass weiteres Material den Beweis bringt, dass diese drei Formen nur Varietäten einer Art sind.

Ranina speciosa MÜNSTER.

Taf. IX, Fig. 1a—c.

Hela speciosa MÜNSTER, Beitr. III, S. 24, Taf. II, Fig. 1—3.

Ranina » BITTNER, Denkschriften d. Wiener Akad. Bd. 34, S. 70.

Ranina » NÖTLING, Mecklenburger Archiv, Bd. 40, S. 81, Taf. V, Fig. 3 u. 3a.

Es liegt ein unverdrückter Cephalothorax vor, bei dem die Spitzen des Vorderrandes abgebrochen sind, der aber auf der Unterseite den umgeschlagenen Theil der Hepaticalgegend und die »regio pterygostomiae« in schöner Erhaltung zeigt (die bislang noch nicht beobachtet waren), und auch das Sternum. Ich lasse die Oberseite des Cephalothorax ebenfalls abbilden, da ich bei Vergleich mit dem Original v. MÜNSTER's mich überzeugt habe, dass die MÜNSTER'sche Abbildung idealisirt ist.

Die Verzierung des Carapax entspricht im Allgemeinen der Beschreibung v. MÜNSTER's. Nur tragen die Erhöhungen der vordersten Zone nicht 4—5 Knötchen, sondern vorherrschend, namentlich in der Frontalgegend, nur 2—3; nach den seitlichen Rändern kommen aber auch solche mit 4—6 Knötchen vor. Ferner sind die Einschnitte der Supraorbitalgegend bedeutend schmaler als die Abbildung MÜNSTER's dies zeigt.

Auf der Unterseite ist der umgeschlagene Hepaticalrand mit ziemlich grossen, 2 oder mehr Höckerchen tragenden Erhebungen, ähnlich denen des Carapax, verziert. An dem Pterygostomalrand läuft ein glattes Band entlang, beiderseits durch eine Reihe dicht gedrängter kleiner und kleinster Höckerchen begrenzt. Vom hintersten Seitenstachel läuft eine ähnliche Körnchenleiste dem Rand entlang. Der Unterrand der Augenhöhle ist mit einem Einschnitt versehen, ungefähr in gleicher Entfernung vom Seitenrand aus, wie der äussere Orbitaleinschnitt der Oberseite.

Das Pterygostom hat im Allgemeinen eine dreieckige Gestalt, die inneren Ränder sind concav. Denselben entlang läuft ein schmales, von Tuberkeln fast ganz freies Band, das nach aussen durch eine von der Mundregion bis etwa zur Mitte des Feldes laufende, durch dicht an einander stehende Körnchen gebildete Leiste begrenzt wird. Diese hinteren Ecken des Pterygostoms sind ausgebuchtet und in diese Buchten die seitlichen Spitzen des Brustblattes eingeschoben. Abgesehen von dem erwähnten inneren Band ist die Fläche des Pterygostoms ebenfalls mit 2—5 spitzigen Höckerchen besetzt, die an der vorderen Ecke des Feldes dicht gedrängt stehen, nach hinten weiter aus einander rücken und schliesslich undeutlich werden.

Vor sämtlichen Höckerchen der Ober- und der Unterseite des Cephalothorax befinden sich Vertiefungen. An abgeriebenen Stellen sind die Höckerchen dann nicht mehr zu sehen, die Vertiefungen aber sind geblieben und geben die Stellung der Höckerchen an. Auch kann ich BITTNER's¹⁾ Angabe bestätigen, dass die untere Schalenschicht diese Eindrücke nicht hat und in Folge

¹⁾ BITTNER, a. a. O. S. 70 u. 71.

dessen die Höckerchen deutlicher hervortreten. Die Beziehungen der *R. speciosa* zu den anderen ihr verwandten Formen hat BITTNER (a. a. O.) ausführlich dargelegt.

Scylla hassiaca nov. spec.

Taf. VIII, Fig. 10.

Aus dem Ober-Oligocän von Niederkaufungen bei Kassel befindet sich in unserer Sammlung der bewegliche Finger einer Scheere, welche wohl zweifellos einer Art der Gattung *Scylla* angehört, aber von *Sc. serrata* sowohl, wie auch von *Sc. Michelini* A. M. EDWARDS abweicht.

Der Daumen ist stark gekrümmt, vorn seitlich nach innen gebogen. Auf der Aussenseite läuft in der Nähe des Rückens eine schmale linienförmige Furche, in welcher kleine Grübchen zu beobachten sind. Auf der Innenseite befindet sich, etwa in mittlerer Höhe, eine ähnliche Linie kleiner Grübchen, die aber nicht in einer Furche liegen. Der Rücken ist stumpf gewölbt, der Unterrand mit Höckerzähnen besetzt. Der grosse innere Zahn ist am vorliegenden Exemplar abgebrochen. Auf ihn folgen nach aussen zunächst zwei mittelgrosse, dann zwei etwa halb so grosse als diese und schliesslich noch zwei ganz kleine Zähne.

Bis weitere Funde die Beziehungen dieses Stückes zu den bekannten Arten aufklären, mag diese Art als *hassiaca* bezeichnet werden.

Coeloma cf. *balticum* SCHLÜTER.

Taf. IX, Fig. 2a—c.

SCHLÜTER erwähnt in der Zeitschr. d. Deutsch. geol. Ges. Bd. 31, S. 590 zwei Scheeren von *Coeloma* aus dem Unter-Oligocän von Latdorf (aus der SCHLÖNBACH'schen Sammlung), die sich in dem Museum der geologischen Landesanstalt befinden. Ich untersuchte dieses Stück genauer, und es gelang mir durch vorsichtiges Präpariren den vorderen Theil des zu den Scheeren gehörigen Cephalothorax frei zu legen. Der hintere Theil war leider abgeschnitten, und somit ist es trotz der verhältnissmässig

guten Erhaltung des Stückes nicht leicht, die Art zu bestimmen, da gerade die Beschaffenheit des hinteren Theiles zur Trennung der Arten vorzugsweise von den Autoren benutzt worden ist. Immerhin kann man nur schwanken zwischen *C. taunicum* H. v. MEYER und *C. balticum* SCHLÜTER. Ich glaube aber, der Umstand, dass die Oberfläche des Cephalothorax (Fig. 6a) mit dicht gedrängten breiten Warzen verziert ist, weist auf *C. balticum* hin. Namentlich die verwachsenen proto- und mesogastrischen Loben, sowie die Mesobranchialregionen sind durch vorzugsweise breite und dicht an einander gedrängte Wärzchen ausgezeichnet, während die Exemplare von *C. taunicum*, welche mir zu Gebote stehen (aus dem Septarienthon von Igstadt bei Wiesbaden und von Aebtissinshagen bei Kassel), kleinere, spitzere und entfernter von einander stehende Warzen tragen. Uebrigens ist auch auf dem Mesobranchiallobus keine Spur von einem Höcker zu bemerken, und ebenso spricht der gut ausgebildete dritte Seitendorn für *C. balticum*, da bei *taunicum* dieser Dorn etwas verkümmert zu sein pflegt.

Auf der Unterseite (Fig. 6b) ist das Vordertheil der Flanken und das fein gekörnelte Pterygostom sichtbar. Der äussere Rand des letzteren ist nicht ganz so stark geschwungen wie bei *taunicum*. Auch der linke äussere Kieferfuss ist erhalten. Das innere lange Glied zeigt eine feine Körnelung und die Längsfurche, welche auch auf das vordere, subquadratische, am vorliegenden Stück etwas verschobene Vorderglied fortsetzt. Die Palpe scheint glatt gewesen zu sein.

Besonders hervorzuheben sind noch die Scheeren (Fig. 6c), da bei denselben Schale und Zähne fast unversehrt erhalten sind, während seither anscheinend nur Steinkerne vorlagen. An dem Index ist der innerste Zahn sehr klein. Neben ihm steht ein grosser, breiter, niedriger Zahn; es folgt ein spitzer, höherer, dann wieder zwei kleinere, und nun ein scharfer, hoher, spitzer Zahn; hierauf kommen wieder 2 bis 3 ganz kleine und nach ihnen ein etwas höherer, spitzer. Von letzterem an krümmt sich der Finger zu dem spitzen, zahnartigen Ende, das mehrere, kaum merkliche Warzenzähnen trägt.

Der bewegliche Finger hat zunächst im Inneren einen grossen, breiten, zugeschärften und nach hinten gerichteten Zahn. Es folgen zwei Zähne mittlerer Grösse getrennt durch einen kleinen Höcker. Direct hinter den äusseren dieser Zähne schiebt sich beim Zusammenschliessen der Scheere der hohe spitze Zahn des Index. Zwischen ihn und den kleineren vorn schieben sich auf dem Daumen vier kleinere, nach vorn an Grösse zunehmende Zähne. Der bewegliche Finger endigt in einer nach unten gekrümmten Spitze ¹⁾.

Im Uebrigen entsprechen sämmtliche Glieder des Scheerenfusses der Beschreibung NOETLING's ²⁾.

II. Macrura.

Hoploparia sp.

Taf. IX, Fig. 3.

Aus der KOCH'schen Sammlung stammt ein Bruchstück eines Cephalothorax, und zwar der hintere Theil bis etwas über die Nackenfurche, welcher der Gattung *Hoploparia* ³⁾ angehört; die Länge vom Hinterrand bis zur Nackenfurche beträgt 36 Millimeter, die grösste Höhe 49 Millimeter.

Der Verlauf der Nackenfurche entspricht ganz der bei *H. Klebsii* NOETL. (a. a. O. S. 166 ff. Taf. 7—9). Von der Hepatical-furche ist nur der oberste Theil zu sehen. Auch eine Erhöhung zwischen beiden Furchen ist vorhanden; dieselbe reicht aber weiter aufwärts als bei *Klebsii*, wird oben durch eine kurze, von der Nackenfurche schief nach unten laufende Furche begrenzt, und etwa in der Mitte durch eine flache Einsenkung in zwei Buckel getheilt. Ferner läuft eine ganz seichte Furche, ziemlich in der

¹⁾ Ich verglich auch eine verhältnissmässig gut erhaltene Scheere (Steinkern) von *C. taunicum* aus dem Septarienthon von Igstadt. Dieselbe scheint völlig analog der des Latdorfer Exemplars gebaut zu sein.

²⁾ NOETLING, Abhandl. zur geol. Specialkarte v. Preussen und den Thüring. Staaten. Bd. VI, Heft 3, S. 155—157.

³⁾ Nach neueren Untersuchungen PILSENER's (Bull. Mus. roy. d'hist. nat. de Belgique, Bd. IV, 1885 u. 1886) soll *Hoploparia* mit *Homarus* zusammenfallen.

Höhe des Beginns der Hepaticalfurche, von der Nackenfurche nach hinten abwärts, etwa unter einem Winkel von 70° . Doch ist es nicht ausgeschlossen, dass letztere in Folge einer Verdrückung entstanden ist. Der Rücken des Cephalothorax ist kielartig zugeschärft. — Fundort: Ziegelhütte bei Igstadt (Wiesbaden) im Septarienthon.

Calianassa sp.

Taf. VIII, Fig. 11.

Von einer *Calianassa* aus dem Oberoligocän von Bünde habe ich die Hand nebst Index abbilden lassen, bei welcher die geringe Höhe im Verhältniss zur Länge auffallend ist.

Bemerkungen über das Vorkommen von Granit und verändertem Schiefer im Quellgebiet der Schleuse im Thüringer Walde.

Von Herrn **H. Loretz** in Berlin.

Etwas nordwestlich von Neustadt am Rennsteig, im Bereiche der Section Masserberg¹⁾ der geologischen Specialkarte von Preussen und den Thüringischen Staaten, kommen einige nahe benachbarte Granitmassen vor, in deren Umgebung der angrenzende cambrische Schiefer contactmetamorphisch verändert ist. Sie liegen in der Hauptsache auf der südwestlichen Seite der Kammlinie des Gebirges, oder auch des »Rennsteiges«²⁾, am Grossen und Kleinen Burgberg, Ebereschen-Hügel und Hinteren Arolsberg, beiderseits des Gabelgrundes, oder der Lichten und Finsteren Gabel, im Quellgebiet der Schleuse. Es können diese Berg- und Thalzüge noch dem mittleren Theile des Thüringer Waldes zugerechnet werden, während man etwas weiter nach SO, jenseits Neustadt a. R., den südöstlichen Theil beginnen lassen würde³⁾.

Des Vorkommens dieses Granits und der ihn einschliessenden, eigenthümlichen, veränderten Schiefergesteine ist bereits wiederholt in der Fach-Literatur gedacht worden. Wir verweisen be-

¹⁾ Gegenwärtig (1887) noch nicht veröffentlicht.

²⁾ In der kleinen Kartenskizze (s. w. u.) verläuft der alte »Rennsteig« oder »Rennweg« über den nordöstlichen Winkel in nordwestlicher Richtung; er liegt etwas anders als die eingezeichnete neue Fahrstrasse.

³⁾ S. SRIESS, Physikalische Topographie von Thüringen, Weimar 1875, S. 13 ff.

sonders auf J. L. HEIM¹⁾; derselbe giebt eine zutreffende Beschreibung des Granits und der veränderten Schiefer («Guckukschiefer») und hat auch bereits eine nähere Beziehung zwischen beiden erkannt. Später fand das in Rede stehende Vorkommen Erwähnung durch H. CREDNER sen.²⁾, und dann durch R. RICHTER³⁾. Der letztere gab eine kurze Beschreibung der veränderten Schiefer und des Granits (Granitits) vom Hinteren Arolsberg. — Seitens des Verfassers ist das Vorkommen in diesem Jahrbuche bereits wiederholt erwähnt worden⁴⁾.

Der die Granitmassen umgebende, etwas phyllitisch glänzende und meist feingefaltete, graugrüne Schiefer ist seiner stratigraphischen Stellung nach im Allgemeinen als cambrisch zu bezeichnen; aus bereits an anderer Stelle⁵⁾ angeführten Gründen möchte ich ihn der jüngeren cambrischen Schichtenfolge des Thüringer Waldes zurechnen. Es erscheint etwas gewagt, den stärkeren Glanz und die mehr gefaltete Structur, welche der Schiefer am Burgberg und Arolsberg und weiterhin, vor den unserer Ansicht nach im Alter entsprechenden Schiefen der Gegenden weiter östlich voraus hat, in Beziehung zu bringen mit Druckbewegungen, welche dem Aufdringen des Granits vorausgingen; dagegen möchte ich für wahrscheinlich halten, dass die in dieser Gegend so häufig vorkommenden Parallelknicke oder -stauchungen im Schiefer das Ergebniss derselben Kraftwirkungen

¹⁾ Geologische Beschreibung des Thüringer Waldgebirges, des zweiten Theiles dritte und vierte Abtheilung, Meiningen 1803, S. 45 ff., 77 ff. — Nach den Ausführungen S. 47 ff. muss man schliessen, dass HEIM einen Uebergang des Granits in den Schiefer durch Hornfels angenommen habe.

²⁾ Versuch einer Bildungsgeschichte der geognostischen Verhältnisse des Thüringer Waldes, Gotha 1858, S. 21, nebst Karte, auf welcher diese Granitvorkommnisse unweit Neustadt a. R. angedeutet sind. — Etwas besser treten sie auf der Geognostischen Karte von Thüringen, bearbeitet von B. CORTA, 1844, hervor.

³⁾ »Das Thüringische Schiefergebirge«, Zeitschr. d. Deutsch. geolog. Ges. Bd. XXI, 1869, S. 254 u. 400, nebst Karte, auf welcher der veränderte Schiefer gegen den unveränderten durch eine Linie abgegrenzt ist.

⁴⁾ Jahrgang 1882, S. XLIV; 1885, S. XLV f.

⁵⁾ A. a. O. 1885, S. XLI.

sind, welche in ihrem weiteren Verlaufe die durch den ganzen Schieferkörper hindurchgehenden Zerspaltungen herbeiführten und die Wege zum Empordringen des Eruptivmagmas eröffneten¹⁾. An gewissen Punkten haben sich aber die Knickungen und Stauchungen im Gestein sehr gehäuft, und es stellen sich dann, wie an manchen Fundstücken zu erkennen, förmliche Uebergänge zu Schieferbreccie ein. Es wären das also mechanische Einwirkungen auf das Nebengestein, welche dem Empordringen des Eruptivgesteins voraufgingen, während die auf Umlagerung und Umkrystallisirung der mineralischen Moleküle des Nebengesteins hinarbeitenden Wirkungen in Begleitung oder erst im Gefolge der Graniteruptionen sich einstellten. Jene Erscheinung der bis zur Breccienbildung gesteigerten Stauchung wurde übrigens öfter an solchen Stellen im Schiefer beobachtet, wo derselbe von Gängen der porphyrischen Eruptivgesteine des Rothliegenden durchsetzt wird, so in der Gegend des Schleusethales, Tanngrundes u. s. w., gar nicht weit von unseren Granitvorkommnissen; der zerrüttete breccienartig umgeformte Schiefer bildet die Wände des betreffenden Ganges oder befindet sich doch in nächster Nähe desselben²⁾.

Die mikroskopische Structur des cambrischen Schiefers resp. Phyllits dieser Gegend tritt besonders auf einem Querschliff recht deutlich hervor. Das ausserordentlich feine, vornehmlich aus winzigen Quarzkörnchen und höchst feinen Blättchen lamellarer Mineralien von glimmerartiger und chloritartiger Natur zusammengesetzte Gesteinsgewebe zeigt eine in kleinstem Maassstabe völlig

¹⁾ Die Erscheinung der Parallelknicke haben wir auch sonst an verschiedenen Punkten im Schiefergebirge beobachtet; manchmal liegen die Knicke deutlich in der Richtung einer Klüftung und stellen sich dann, indem sie zwischen wirklich vorhandenen Klüftflächen verlaufen, als eine Andeutung der Klüftung dar, sozusagen als eine nicht ganz gelungene Klüftung. — Etwas anderer Natur scheint die Knickungserscheinung im Schiefer zu sein, welche LIEBE, Abh. zur geolog. Spec.-Karte v. Preussen u. d. Thüring. Staaten, Bd. V, Heft 4, S. 51, 52 beschreibt.

²⁾ Nehmen die Stauchungen und Breccienbildungen, welche mit der die Eruption von Porphyren u. s. w. einleitenden Spaltenbildung in Zusammenhang stehen, einen grösseren Umfang an, so ergeben sich Verhältnisse, wie sie NAUMANN, Lehrbuch der Geognosie, 2. Aufl., Bd. II, S. 701 ff. beschreibt.

durchgebildete, welligfaltige Structur, welche der, theils schon mit blossem Auge, theils mit der Lupe erkennbaren feinen Fältelung entspricht; zwischen den durch die Querschnitte der lamellaren Mineralien angegebenen, feinen Wellenlinien sieht man die Querschnitte zahlloser, feinsten Quarzkörnchen, so, dass die gegenseitige Anordnung eine flaserige ist. Es wechseln dabei glimmer- und chloritreiche Streifen mit einzelnen, vorwiegend aus Quarzkörnchen gebildeten, viel mehr durchsichtigen Streifen. Quer dazu ziehen sich zahlreiche, parallele, mikroskopische Falten-Zerrungen und -Verwerfungen, welche die einzelnen Stücke der von ihnen durchschnittenen, quarzärmeren und -reicheren Streifen in bekannter Weise an einander verschoben und selbst in veränderte Formen gebracht haben (»microclivage«), ganz ähnlich wie das in viel grösserem Maassstabe an den »Quarzphylliten« unseres Cambrium in Thüringen zu sehen ist. Quarz zieht sich überdies in feinen Trümmern in anderer als der Schichtrichtung durch das feine Gewebe der Gesteinsmineralien hindurch.

Herrn Professor LOSSEN verdanke ich eine genauere mikroskopische Untersuchung einer Probe dieses Phyllits, vom Fundorte Gabel; nach seiner gefälligen Mittheilung zeigt dieses Gestein reichlich Quarzkörnchen, daneben ganz selten Feldspathkörnchen (Plagioklas); (ein Theil des körnig erscheinenden Mosaiks dürfte klastisch sein); als lamellare Mineralien treten auf viel lichter, nicht pleochroitischer (Kali-) Glimmer, daneben in geringerer aber constanter Menge ein schwach grünlich gefärbtes und schwach aber deutlich pleochroitisches, chloritisches Phyllit-Mineral; dazu tritt Eisenoxyd als rothe Blättchen oder Läppchen, doch nur in sehr kleinen und spärlichen Mengen; sehr zahlreich sind die Rutil-Schiefernadelchen in der für Thonschiefer und Phyllite gewöhnlichen Ausbildung; sehr vereinzelt bleiben kleine, rundliche Zirkonkörnchen oder -kryställchen, und ebenso Turmalinsäulchen (zum Theil deutlich hemimorph, blau und braun pleochroitisch und zum Theil quer zur Säulenaxe verschiedenfarbig); vereinzelt trübe Körnchen sind vielleicht auf ungebildete Titaneisenkörner zu beziehen; hier und da Quarzäderchen und färbendes Eisenoxydhydrat.

Dieser phyllitisch-cambrische Schiefer ist von dem graugrünen, deutlich obercambrischen, d. h. dem Silur benachbarten, graugrünen Thonschiefer Thüringens übrigens nicht wesentlich verschieden. Bei letzterem erscheinen die Hauptbestandtheile im mikroskopischen Bilde nicht so fein verwebt, die wellig-streifige Structur im Querschliff kommt zwar vor, aber mehr andeutungsweise und auf einzelne Theile beschränkt, sie ist bei weitem nicht so fein und scharf allenthalben durchgeführt, sondern bleibt mehr verworren flaserig, indem die lamellaren Mineralien, unter denen besonders der chloritische Bestandtheil sehr hervortritt, auch im Querschliff gesehen mehr kreuz und quer liegen, so dass ihre structurelle Combination mit dem Quarz etwas mehr ins Körnige geht. An Thonschiefernädelchen scheinen diese letzteren Schiefer fast noch reicher zu sein als die ersteren ¹⁾.

Die Lage des Granits zum umgebenden Schiefer ist aus der nebenstehenden Kartenskizze zu ersehen ²⁾. Das Eruptivgestein erscheint demnach nicht in einheitlicher, geschlossener Masse, sondern in durch Schiefer getrennten, kleineren und grösseren Partien, deren Abgrenzung gegen den Schiefer öfter etwas schwierig ist. Die von Granit eingenommenen Flächen sind nicht durchaus frei von Schiefer und verlieren sich andererseits an den Rändern sozusagen in den umgebenden Schiefer; in den grösseren Granit-Strecken, wie an der W-Seite des Kleinen Burgberges und Ebereschen-Hügels sind zwar rein nur aus Granit bestehende Blockanhäufungen in grösserer Ausdehnung vorhanden,

¹⁾ Vgl. Geognostische Beschreibung des Fichtelgebirges von GÜMBEL, S. 280 f. Mikroskopische Beschaffenheit der Flimmerschiefer und der graugrünen Thonschiefer.

²⁾ Dieselbe ist ein Ausschnitt aus dem später zu veröffentlichenden Blatt Masserberg der geolog. Specialkarte von Preussen u. d. Thüring. Staaten. Wir bemerken, dass die veränderten Schiefer sich noch eine Strecke weit über den Nordrand der Skizze (welcher mit dem Nordrand des genannten Blattes zusammenfällt) hinausziehen. Gewisse, im Schiefer aufsetzende Porphyrgänge sind, da sie hier nicht in Betracht kommen, weggelassen; auch wurde von einer besonderen Auszeichnung der Quarzitlagen im Schiefer abgesehen, welche nur untergeordnet am Grossen Burgberg, in stärkerem Maasse am Hinteren Arolsberg, sich einstellen.

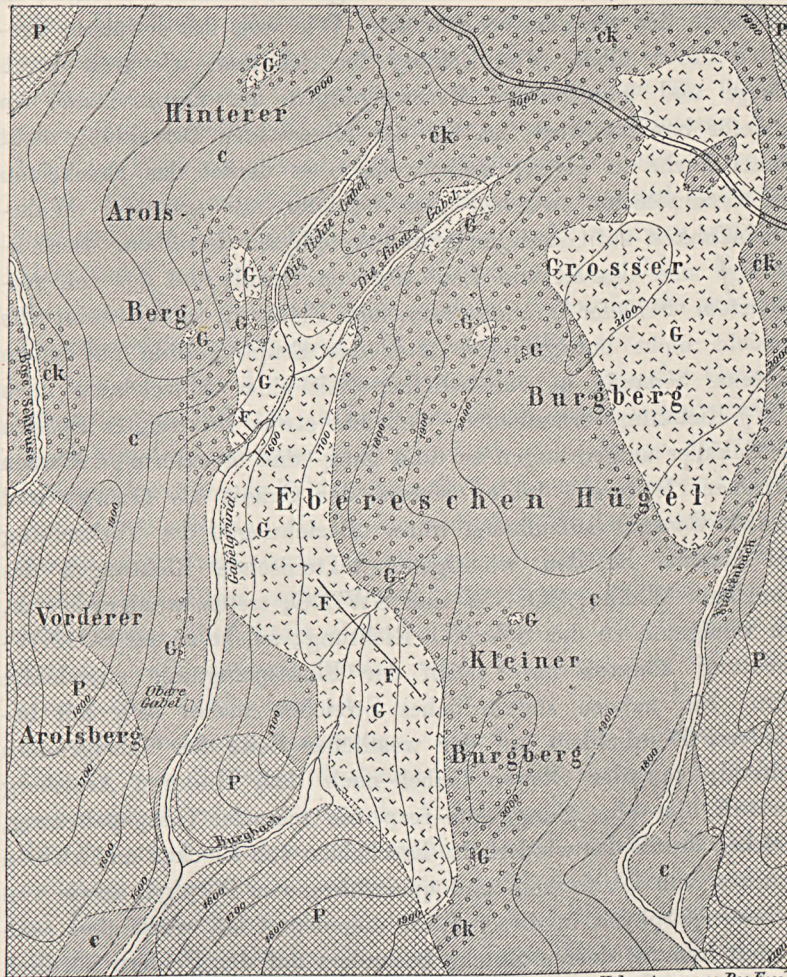

Maafstab 1:25000.

Höhen in preuss. Dec. Fuss.

- | | | | | |
|--|--|--|--|--|
| 
<i>Cambr. Schiefer</i>
<i>(phyllitisch)</i>
<i>nebst Quarzit.</i> | 
<i>Veränderter cambr.</i>
<i>Schiefer,</i>
<i>Knotenschiefer & c.</i> | 
<i>Granit.</i>
<i>(Granitit)</i> | 
<i>Flußspath</i>
<i>in Granit.</i> | 
<i>Porphyr und</i>
<i>Porphyrit des</i>
<i>Roßlieg.</i> |
|--|--|--|--|--|

gegen die Ränder jedoch, längs dem Gabelgrund und auch in der Höhe mischt sich dem Granite viel fein zerfallener Schiefer, nebst Fleckschiefer, bei. Andererseits finden sich Granitblöcke, mitunter ziemlich dicht liegend, an manchen Punkten etwas ausser-

halb des Bereiches der zusammenhängenden Granit-Strecken, in der Zone der veränderten Schiefer. Wie weit das erwähnte Verhalten durch blosse Vermischung des Schuttes, wie weit durch Gänge und gangförmige Verzweigungen der Eruptivmasse im Schiefer bewirkt wird, ist bei der allgemeinen Bewaldung nicht immer leicht zu sagen; stellenweise aber deutet das Erscheinen der Granitblöcke zwischen dem Schiefer mit grösserer Wahrscheinlichkeit auf Granitgänge und Apophysen derselben. Berücksichtigt man Gestalt und Lage der von Granit und der von verändertem Schiefer¹⁾ eingenommenen Flächen, so erscheint die Ansicht nicht unbegründet, dass das Eruptivgestein auf einem Systeme beiläufig in süd-nördlicher (mit einer Abweichung nach NW) Richtung verlaufender, vielleicht etwas verzweigter Spalten im Schiefer aufgedrungen sei und gang- und stockförmige Massen zwischen letzterem bilde, sodass der Granit als Gang- und Stock-Granit aufzufassen wäre. Beziehungen der Verbreitung des Granits zu den wichtigsten tektonischen Richtungen des Thüringer Waldes, SO:NW und SW:NO, treten weniger hervor, am wenigsten zu der SW:NO-Richtung; solche zu der SO:NW-Richtung könnten im Verlauf der Flussspatthgänge angedeutet sein. Ein nahezu süd-nördliches Streichen macht sich mit besonderer Deutlichkeit auf der westlichen Seite des Gabelgrundes geltend; von der Oberen Gabel nach dem Hinteren Arolsberg verläuft hier eine Gangspalte resp. ein schmaler Gangspaltenzug, welcher durch das wiederholte Erscheinen von Blöcken und kleinen Stücken von felsitischem und quarzführendem Porphy, sowie von Glimmerporphyrit in dieser Linie angedeutet ist, wozu aber auch Granit kommt, dessen Stücke besonders auf den Feldern nördlich von Obere Gabel, dann oben auf dem Arolsberg, aber auch in der Zwischenstrecke angetroffen werden, und an der erstgenannten Stelle, sowie an der Südseite des Hinteren Arolsberges, sowie noch etwas südlich davon von Fleckschiefer, an der erstgenannten

¹⁾ Was das Fehlen des Fleckschiefers an der Granitgrenze N vom Burgbach in längerer Strecke betrifft, so ist zu bemerken, dass diese Grenze in eine Verwerfungslinie fällt.

Stelle auch von stärker verändertem Schiefer begleitet werden ¹⁾. Eben hier findet sich auch eine sehr feinkörnige, fast ins Dichte verlaufende Abänderung des Granits, welche kaum oder gar nicht mehr von gewissem Quarzporphyr zu unterscheiden ist, übrigens auch oben auf dem Kleinen Burgberg und dem Hinteren Arolsberg in Begleitung von stark verändertem Schiefer vorkommt; solche Stücke zeigen bei genauer Betrachtung wohl feinsphärolithische Structur, welche stellenweise auch in etwas grösserem Maassstabe vorkommt und dann leichter ins Auge fällt. Es liegen eben auch hier die von vielen anderen Orten bereits bekannten Zwischenstufen von Granit und Quarzporphyr vor.

An manchen Handstücken erkennt man, wie der Granit in schmalen, ja feinsten Adern den (stark veränderten) Schiefer durchdringt; ja mitunter sieht es so aus, als ob von der Granit-injection herrührende Feldspathpartikel sich noch weiter im Schiefergestein verbreiteten, als ob ein weitgehendes Durcheinander von Granit und (veränderter) Schiefermasse vorläge. Diese feinen granitischen Adern senden aber auch Verzweigungen aus und hängen zum Theil unter einander zusammen. Auch der mit dem Schiefer vorkommende Quarzit wird manchmal von sehr feinen Granitadern durchschwärmt.

Die erwähnten Lagerungs- und Verbands-Verhältnisse des Granits zum Schiefer überhaupt und zum veränderten Schiefer insbesondere geben genügende Anhaltspunkte, um zu erkennen, dass das eruptive Magma emporgedrungen ist, nachdem die Schiefer-schichten aufgerichtet, gefaltet und gefältelt worden waren. Es sei hier zugleich auf den Unterschied hingewiesen zwischen der offenbar durchgreifenden Lagerung dieses Granits und den im Streichen der Schichten (möglicherweise an einigen Stellen nahezu im Streichen) gelegenen Vorkommnissen von Granit und granitischen Gesteinen gewisser benachbarter Gegenden, so besonders des Schwarza-Gebietes und der Gegend von Eisfeld ²⁾. Während

¹⁾ Diese Verhältnisse sind auf dem Kärtchen in vereinfachter Weise dargestellt worden.

²⁾ Vgl. die RICHTER'sche Karte des Thüring. Schiefergebirges, Zeitschr. d. Deutsch. geolog. Ges. XXI, 1869, sowie die kleine geognostische Uebersichtskarte

wir bei letzteren contactmetamorphische Einwirkungen auf den einschliessenden Schiefer vermissen, dagegen eine Reihe eigenthümlicher, feldspathführender, flaseriger Uebergangsstufen oder Zwischengesteine vom Granit zum Schiefer als Hüllen um körnig struirte, granitische Kerne wahrnehmen, verhält es sich bei dem hier zu beschreibenden Granitvorkommen gerade umgekehrt. Wird für jene anderen Vorkommnisse eine eruptive Entstehung des eigentlich granitischen Antheils angenommen, so wird das Aufdringen des entsprechenden Magmas in die Zeit der Entstehung der nordöstlich streichenden Falten, der Hauptfaltung, hinein, wenn nicht bereits in eine frühere Zeit zu verlegen sein, während für die zugehörigen, durch phyllitische bis sericitische Substanz schiefrig-flaserigen Zwischengesteine eine durch mechanisch-chemische Umformung bewirkte Umwandlung ursprünglicher Granit-Theile geltend gemacht worden ist¹⁾. Für den Granit vom Burgberg und Arolsberg können wir, ebenso wie für weiter ab nach SO gelegene Vorkommnisse von Granit (Hennberg u. s. w.) nur eine spätere Entstehungszeit annehmen; die, wie erwähnt, muthmaasslich mehr nordsüdlich verlaufenden Spalten, welche ihm zum Aufdringen gedient haben, rissen erst nach Abschluss der Faltungsvorgänge im Schiefer auf²⁾. Da aus hier nicht weiter

der cambrisch-phyllitischen Schieferreihe des Thüringer Waldes vom Verfasser in diesem Jahrbuch für 1881, Taf. VI; ausserdem Blatt Eisfeld der geol. Specialkarte von Preussen u. d. Thüring. Staaten.

¹⁾ Vgl. das bekannte Werk von J. LEHMANN: Untersuchungen über die Entstehung der altkrystallinischen Schiefergesteine, Bonn 1884.

²⁾ Wir haben also für die verschiedenartigen Granitvorkommnisse auch eine andere Orientirung des Streichens (bez. der zugehörigen Spalten), ein Unterschied auf dessen Wichtigkeit für das Verständniss der Altersbeziehungen von LOSSEN wiederholt hingewiesen worden ist. — Die nördlich verlaufende Richtung der Spalten und Verwerfungen gehört bekanntlich sehr verschiedenen Zeiten an. Die hier in Betracht kommenden derartigen Spalten rühren aus einer Zeit her, wo die bei der Bildung des Schiefergebirges besonders thätigen Druckkräfte in erzgebirgischer und hereynischer Richtung noch wirksam waren, und sie gehören wohl jener Gruppe an, welche LOSSEN (dieses Jahrbuch für 1884, S. 73) und LIEBE (Uebersicht üb. d. Schichtenaufbau Ostthüringens, Abh. z. geol. Spec.-Karte v. Preussen etc., Bd. V, Heft 4, S. 51) als resultirende aus der Wirkung beider Druckkräfte auffassen. Wie bekannt, spielt dieselbe Richtung in den viel jüngeren Verwerfungen des Stufenlandes vor dem alten Gebirge, sowie in den Basaltdurch-

zu erörternden Gründen in unserem Gebirge, wie auch in manchen anderen, dieser Abschluss erst nach der Bildung des Culm erfolgte, so ist für das Alter unseres Granits keine höhere als eben diese Zeit nach Bildung des Culm anzunehmen.

Weniger sicher ist die Altersstellung unseres Granits nach der anderen Seite abzugrenzen, da keine directen Lagerungsbeziehungen desselben zu Sediment- und Eruptivgesteinen des benachbarten Rothliegenden beobachtet wurden. Wir sind in dieser Beziehung mehr auf indirecte und Analogie-Schlüsse, auf Vergleichung mit ähnlichen thüringischen Granitvorkommnissen, namentlich denen im SO angewiesen ¹⁾. Diese betreffend wissen wir durch LIEBE ²⁾, dass der Granit vom Hennberg bei Weitisberga, unweit Lehesten, welcher seinerseits im unteren Culm steht und dessen Schiefer verändert hat, von Lamprophyr (resp. Kersantit) durchsetzt wird, und dass, dementsprechend, Gänge dieses letzteren Eruptivgesteins Stücke von Granit einschliessen; ebenso, dass Gänge eines melaphyrischen Gesteins Stücke von Granit einschliessen, welche letztere, beiläufig gesagt, im Handstück unserem Burgberg- und Arolsberg-Granit petrographisch ähnlich sind.

Es liegt nun, wie uns scheint, kein besonderer Grund vor, für unseren Granit ein anderes Alter anzunehmen als für die genannten Granitvorkommnisse, deren Alter offenbar etwas höher ist als das der dyadischen, bez. dem Rothliegenden und dessen

brüchen daselbst eine nicht unbedeutende Rolle. — Abgesehen hiervon macht sich die nahezu nördlich verlaufende Richtung wiederholt in mehreren tektonischen Verhältnissen unserer Gegend des oberen Schleusegrundes und sonst im Gebiet der Section Masserberg geltend.

¹⁾ Ueber diese im südöstlichsten Theile des Thüringer Waldes gelegenen Granitvorkommnisse giebt LOSSEN (dieses Jahrbuch für 1884, S. 59) einige zusammenstellende Bemerkungen. Nähere Angaben sind von LIEBE theils schon gegeben (Uebers. üb. d. Schichtenaufbau etc. und: Die jüngeren Eruptivgebilde im Südwesten Ostthüringens, dieses Jahrbuch für 1885), theils noch zu erwarten (in der Erläuterung zu Blatt Probstzella der geolog. Spec.-Karte v. Preussen u. d. Thüring. Staaten).

²⁾ Uebersicht über den Schichtenaufbau u. s. w., S. 74 u. 130; Die jüngeren Eruptivgebilde u. s. w. S. 187—189.

Beginn angehörenden Eruptivgesteine, und wir würden seine Entstehung hiernach in die Zeit nach abgeschlossener Gebirgserhebung und -faltung und vor dem Aufdringen der Eruptivgesteine des Rothliegenden, wenigstens ihrer Hauptmasse zu setzen ¹⁾, also als carbonisch bis altdyadisch anzusehen haben.

Zur Stütze dieser Ansicht kann wohl noch ein tektonisches Verhalten angeführt werden, welches auf dem später zu veröfentlichenden Blatt Masserberg hervortritt. Der Granit vom Grossen Burgberg fällt nämlich mit seiner Längsaxe in die Verlängerung einer Verwerfung, welche aus dem Dachsbachthal über Giessübel und weiter N verläuft, und deren Richtung S:N mit einer geringen Abweichung nach NW ist. In dem südlichen Theile ihrer Erstreckung stossen in dieser Spalte an einander von W her Schiefer resp. Phyllit des Cambrium, von O her eine bedeutende Ablagerung von Schieferbreccie, welche aus eben diesem cambrischen Schiefer gebildet ist, und hier wie in der Nachbarschaft sich als unterste Bildung des sedimentären Rothliegenden darstellt. Wenn nun, wofür ja auch sonst Anhaltspunkte vorliegen, die Entstehung der Schieferbreccie mit der Anlage und weiteren Ausbildung der Verwerfungsspalte in ursächlichen Zusammenhang gebracht werden darf, so würde für die erste Entstehung der letzteren die Zeit des ältesten Rothliegenden (resp. jüngsten Carbon) anzunehmen sein; und es kann dies, wie mir scheint, als ein weiterer Anhalt gelten, für den in dieselbe Richtung fallenden Granitstock kein anderes Alter zu vermuthen.

Der Vollständigkeit wegen seien hier noch einige kurze Notizen über die Aehnlichkeiten und Unterschiede, welche gewisse Granitvorkommnisse benachbarter Gegenden im Vergleich zu unserem Granite darbieten, eingeschaltet, wenn auch selbstverständlich dadurch in der Altersfrage nichts weiter bewiesen wird.

Die Vergleichung mit Handstücken von den Granitvorkommnissen aus der Schwarza-Gegend lässt nicht eben grosse Aehnlich-

¹⁾ Für die Granite Ostthüringens spricht sich LIEBE dahin aus, dass sie carbonischen Alters sind (Culmzeit und jünger); Uebersicht u. s. w., S. 74 f. (474 f.); und: Die jüngeren Eruptivgebilde u. s. w., S. 182 u. 189.

keit erkennen, was besonders in dem entschieden mehr hervortretenden Glimmermineral der letzteren begründet ist. Dazu kommt die Neigung derselben, durch Aufnahme sericitischer oder phyllitischer Fasern etwas schiefrig zu werden. Gewisse Handstücke rein körnigen Granits jedoch, welche man vom Vorkommen bei Mankenbach sammeln kann, werden recht ähnlich¹⁾. Der Granit vom Hennberg bei Weitisberga hat, nach den vorliegenden Handstücken, einen anderen Habitus, als unser Gestein, namentlich macht sich auf den ersten Blick ein grösserer Glimmerreichthum geltend²⁾. Dagegen stellt sich eine grosse Aehnlichkeit heraus mit einzelnen Proben des Granits vom Rabenhügel bei Knobelsdorf (südlich von Saalfeld), welcher dort als Einschluss in einem Melaphyrgang vorkommt und wie der unserige glimmerarm ist. Freilich tritt diese Aehnlichkeit auch nur an einzelnen, feinkörnigen Proben hervor, während die grobkörnigen von dort die grösste Aehnlichkeit aufweisen mit einem grobkörnigen, granitischen Orthoklas-Quarz-Gestein, welches ich an mehreren Stellen des Frauenwalder Höhenzuges innerhalb der porphyrischen Deckengesteine des Rothliegenden sammelte und für eine extreme Ausbildung von Quarzporphyr halte, da öfter zwischen dem Quarz-Orthoklas-Gemenge etwas felsitische Grundmasse wahrnehmbar ist.

Das granitische Gestein der verschiedenen, auf dem Kärtchen verzeichneten Stellen ist im Ganzen so einheitlich, dass es in der Beschreibung zusammengefasst werden kann. Es besteht aus Quarz, fleischrothem Orthoklas und zurücktretendem Magnesiaglimmer (resp. dunklem Glimmer schlechthin), als Hauptgemengtheilen. Die Färbung des Gesteins ist eine röthliche, was einerseits durch den an Menge sehr hervortretenden, fleischroth erscheinenden Feldspath bedingt wird, sodann auch durch die eisenoxydischen Zersetzungsproducte des Glimmers. Die Structur wechselt, sie ist feinkörnig, mitunter fast dicht, bis ziemlich grob-

¹⁾ Vgl. H. CREDNER sen., a. a. O. S. 21.

²⁾ Vgl. die Beschreibung von F. E. MÜLLER: Die Contacterscheinungen an dem Granite des Hennbergs bei Weitisberga, Neues Jahrb. 1882, Bd. II, S. 205 ff.; und von LIEBE, Uebersicht über den Schichtenaufbau u. s. w., S. 73 f.

körnig, wobei die erstere im Ganzen etwas mehr Verbreitung erreicht, als die letztere. Ein Gesetz in der räumlichen Vertheilung der feinkörnigen und der grobkörnigen Structur ist nicht mit Sicherheit erkannt worden. Ausnahmsweise wird die Structur durch etwas grössere Körner von Quarz, und wohl auch von Feldspath, die in sonst feinkörniger Umgebung sich hervorheben, porphyrtartig. Neben der rein körnigen Structur kommt auch, doch weniger verbreitet, durch besondere Verwachsungsweise von Quarz und Feldspath granophyrische (im Sinne von ROSENBUSCH) Structur vor. Diese äussert sich, abgesehen von der noch zu erwähnenden schriftgranitartigen Verwachsung, namentlich in Sphärolithbildung, bei welcher ein Quarzkorn die Mitte einnimmt und die Feldspathmasse radial- resp. divergentstrahlig nach aussen sich rings herum anlegt; diese, das Gestein ziemlich dicht gedrängt erfüllenden Gebilde bleiben übrigens klein, ihre Zwischenräume bestehen aus einem in gewöhnlicher Weise verwachsenen Feldspath-Quarz-Gemenge. Wenn solche Sphärolithe (Pseudosphärolithe nach ROSENBUSCH) an den frei herumliegenden Fundstücken nicht eben häufig und auffällig sich zeigen, so ergiebt doch eine aufmerksame Betrachtung des gesammelten Materiales, namentlich auch der mikroskopischen Präparate, dass sich diese Structur an verschiedenen Stellen wiederholt, und es ist dadurch eine Andeutung gegeben, dass die Erstarrungsverhältnisse unseres Granits derartige waren, um hier und da die Ausbildung von Uebergangsstufen zu Quarzporphyr zu gestatten; um so wahrscheinlicher ist es nun auch, dass die an manchen Stellen innerhalb der Verbreitung des granitischen Gesteins beobachteten, in ihrem Habitus an Quarzporphyr oder felsitischen Porphyr erinnernden Stücke eine petrographische Facies des Granites sind und nicht selbständigen Porphyrgängen von jüngerer Entstehung als die des Granits angehören¹⁾.

Die Structur unseres Granits im Grossen, besonders die Absonderungsformen desselben sind wegen mangelnder Aufschlüsse,

¹⁾ Damit ist nicht gesagt, dass sich nicht ganz ähnliche Structurverhältnisse bei gewissen, in der Nachbarschaft vorkommenden, dem Rothliegenden angehörigen Quarzporphyrabänderungen wiederholen können.

wie Felswände, Steinbrüche u. s. w. nicht zu sehen; ebensowenig bestehen über das Durchsetzen von granitischen Gängen und Schlieren, die eine von der Hauptmasse etwas abweichende Mischung haben könnten, genügende Aufschlüsse.

Die Quarzkörner unseres Granits wechseln an ein und demselben Handstück in ihrer Grösse nicht unbedeutend; recht häufig zeigen sie sich im Querschnitte theilweise geradlinig umrandet, und dementsprechend ragen sie auch in, besonders bei größerem Korn vorkommende, kleine unregelmässige Hohlräume (wie in die noch zu erwähnenden Spalten) mit ausgebildeten Krystallspitzen hinein. Der Orthoklas erscheint im mikroskopischen Bilde durchweg getrübt. An Menge sehr zurücktretend kommt daneben, wie die Untersuchung mit dem Mikroskop, aber kaum die mit der Lupe zeigt, ein trikliner Feldspath in polysynthetischer Zwillingsverwachsung vor, dessen optisches Verhalten den Schluss auf Oligoklas erlaubt. Dass dieser Feldspath sich mindestens so frisch erhalten hat wie der Orthoklas, geht daraus hervor, dass keine einzige einer grösseren Zahl sorgfältig vorgenommener Proben Kohlensäure entwickelte, und zeigt sich überdies bei der Betrachtung durch das Mikroskop, wo der triklone Feldspath, zum Theil wenigstens, entschieden frischer aussieht, als der Orthoklas. Die Ausbildung freier Krystallenden in kleine Hohlräume hinein, wie beim Quarz, wurde manchmal auch beim Orthoklas beobachtet. An vielen Proben erkennt man deutlich ein Umschlossensein der Quarzkörner von der in sich zusammenhängenden Orthoklassmasse, und überdies greifen, mikroskopisch gesehen, beiderlei Substanzen vielfach in einander ein. Dazu aber tritt recht häufig mikroskopisch feine, schriftgranitartige Verwachsung des Quarzes mit dem Orthoklas in der zierlichsten, vielfach wechselnden Weise, wobei die kleinen Quarzkörnchen optisch einheitlich orientirt sind. Diese Structur deutet auf Randpartieen oder Gangbildungen der granitischen Massen ¹⁾, und wir haben hier, in Verbindung mit dem

¹⁾ Nach gefälliger Mittheilung des Hrn. Dr. Max Koch, welcher ähnliche Gesteine aus dem Harz untersucht hat. Derselbe hatte die Güte, meine Granitpräparate durchzusehen und mir die Resultate, welche in Obigem enthalten sind, mitzuthellen; ich spreche ihm hierfür gern meinen besten Dank aus.

oben bei der sphärolithartigen Structur Gesagten, wieder einen Hinweis auf rasche Erstarrungsverhältnisse eines beträchtlichen Theils unseres ganzen Granitvorkommens. Damit würde das weiter oben über die Vertheilung der Granitmasse im Schiefer, nach den Beobachtungen in der Natur Angeführte stimmen, und wir sehen uns so wiederholt darauf hingewiesen, an vielfach verzweigte Gänge des Granits im Schiefer zu denken.

Was den Glimmer in unserem Granit betrifft, so tritt er im Ganzen zurück und scheint an manchen Proben, doch, wie die mikroskopische Untersuchung zeigt, mehr nur in Folge von Zersetzung, als in Wirklichkeit, zu fehlen. Selten hat er sich frisch erhalten, und stellt sich dann, ausnahmsweise sogar ziemlich reichlich, in Form glänzend schwarzer, sechseckiger Täfelchen dar, die gewöhnlicher indess eisenoxydisch angelauten oder zersetzt, in anderen Fällen mit gelbgrünlicher Färbung verändert resp. chloritisiert sind. — Zu den genannten Hauptgemengtheilen gesellt sich das Eisenoxyd, welches das färbende Princip des Gesteins abgiebt, dazu in Form von Eisenglanz auf feinen Klüftflächen zwischen Quarz erscheint; wie viel von diesem Eisenerz dem granitischen Magma ursprünglich bereits als solches angehörte, bleibe dahingestellt; jedenfalls ist das in Staubform hier und da stärker angehäuften Eisenoxyd, welches das Gestein fleckig roth erscheinen lässt, secundärer Natur, ebenso natürlich das deutlich als Zersetzungsproduct des Glimmers erscheinende. Dazu tritt noch hier und da ein grünliches Zersetzungsmineral, dessen chemische Natur unaufgeklärt geblieben ist. (Es ist weich, mit dem Messer zu schaben, in Salzsäure unlöslich, vor dem Löthrohr schmelzbar.) Turmalin und seltener Mineralien wurden als accessorische Gemengtheile nicht beobachtet.

Ausser in Form von Körnern zeigt sich der Quarz in unserem Granit auch gar nicht selten in Form von starken bis schwachen und sehr feinen Trümmern (Adern), welche die Gesteinsmasse durchsetzen. Manche derselben nehmen ihren Anfang in einem Quarzkorn und setzen in ein zweites, in einiger Entfernung davon liegendes fort, oder setzen in derselben Weise durch mehrere Quarzkörner durch, diese mit einander verbindend, senden dabei auch

wohl kleine, kurze Seitentrümer (wie unvollkommene Körner) aus; dabei ist die Quarzmasse der Körner und der Trümer durchaus einheitlich, zum Zeichen, dass wir es nicht mit später durch Infiltration gebildeten, sondern mit ursprünglichen »Ausscheidungstrümmern« zu thun haben, welche nur als besondere Formen der zuletzt in den starren Zustand gelangenden Kieselsäure, als Secretionen in dem sich verfestigenden und hierbei Risse oder Discontinuitäten bekommenden Eruptivmagma zu deuten sind. Die stärkeren derartigen Trümer sind nun gar häufig »bilateralsymmetrisch« auskrystallisirt, indem sie einem ungefähr ihrer Mittellinie folgenden, schmalen Hohlraum feine Krystallspitzen zuwenden ¹⁾. Diese schmalen, nach einer Ebene oder Fläche gedehnten Hohlräume sind aber nicht wesentlich verschieden von den bereits angeführten kleinen Drusenräumen, in welche ebenfalls Quarz sowie Feldspath mit freien Krystallflächen hineinragen; es sind Discontinuitäten aus der Zeit der Gesteinsverfestigung. Auf den Quarzkrystallen der Trümer finden sich öfter Eisenglanzschüppchen, zudem zeigt sich auch Flussspath in diesen Trümmern. Aber auch ohne mit viel Quarz vergesellschaftet zu sein, durchschwärmt und durchtrümmert Flussspath von violetter oder auch blaugrüner und grüner Färbung mitunter das Gestein. Auch für diese Trümer ist eine Entstehung in der Art und Weise der Ausscheidungstrümer, zur Zeit der Gesteinsverfestigung oder als Nachspiel derselben, wahrscheinlicher, als eine spätere ²⁾.

Die Flussspathführung unseres Granits geht indess so weit, dass man es stellenweise nicht mit schmalen Trümmern, sondern mit bedeutenden derben Massen zu thun hat, welche das Gestein gangartig durchsetzen, und vielfach Anlass zur Gewinnung dieses Minerals in Schürfen, kleinen Schächten und Stollen geben

¹⁾ Diese auskrystallisirten Quarztrümer sind bereits J. L. HEIM aufgefallen, er giebt davon eine zutreffende Beschreibung; a. a. O. S. 46.

Als spätere Bildung kommt Steinmark mit Manganoxydstufen auf solchen Trümmern vor.

²⁾ Wir möchten hier auf die Ausführungen DALMER's (Die geolog. Verhältnisse der Insel Elba, Zeitschr. f. Naturwissensch., Bd. LVII, 1884, Sep.-Abdr. S. 26 ff.) verweisen.

haben ¹⁾, in früheren Zeiten zur Verwendung beim Hochofenbetrieb, gegenwärtig für chemisch-industrielle Zwecke. Ein besonders starker derartiger Gang ist derjenige, welcher in den Schluchten zwischen Kl.-Burgberg und Ebereschen-Hügel an mehreren Stellen aufgeschlossen ist, und von da in nordwestlicher Richtung mindestens bis auf den angrenzenden Berggrücken verfolgt werden kann, gegenwärtig auch durch Stolln- und Schachtbetrieb in Abbau steht; der Flussspath steht hier in wechselnder Stärke, die meist wohl unter 1 Meter bleibt, zwischen Granit an. Weiterhin sind im oberen Gabelgrund, beiderseits des dortigen Flossteiches Schürfe in Flussspath zwischen Granit, von welchen wenigstens die auf der westlichen Seite des Teiches gelegenen wieder eine nordwestliche Richtung der Gänge erkennen lassen. Ob wir es auch bei diesen stärkeren Gangmassen nur mit Ausscheidungsgängen zu thun haben, will ich unentschieden lassen.

Wie bereits mehrfach erwähnt, ist der cambrisch-phyllitische Schiefer in der Umgebung der Granitvorkommnisse am Burgberg, Arolsberg u. s. w. contactmetamorphisch verändert. Wir erkennen in diesem veränderten Gesteine die Fleck- oder Knotenschiefer, Knotenhornfelse, Hornfelse wieder, welche unter entsprechenden Bedingungen in anderen Gegenden vorkommen und zum Theil in ausführlicher Weise beschrieben worden sind. So wenig wie in jenen anderen Gebirgen finden sich bei uns die genannten eigenthümlichen Schiefer als stratigraphische Glieder der gesammten Schieferreihe, oder als besondere Einlagerungen in dieser Reihe; sie sind in ihrem Vorkommen ausschliesslich an den Granit (Granitit) der oben namhaft gemachten Berge gebunden, den sie mantelartig umgeben, und dieselben Gründe, welche man anderwärts geltend gemacht hat, um solche Schiefer als nur durch den Contact und die Nähe des Granits bewirkte Umwandlungsproducte des gewöhnlichen, sich weiterhin anschliessenden Schiefers

¹⁾ Kleinere derartige Vorkommnisse konnten auf dem Kärtchen nicht angegeben werden.

zu deuten, lassen sich auch in unserem Falle anführen. Nur hat es uns nicht gelingen wollen, auch hier, so wie anderwärts, deutliche, ringförmig angelegte Zonen stärkerer und weniger starker Umwandlung von einander abzugrenzen, in der Art, dass die Zone der stärksten Umwandlung zunächst den Granit umgeben würde; wohl aber lassen sich die verschiedenen Umwandlungsgrade am Gestein erkennen und an Handstücken zeigen. Man könnte sich denken, dass ausser den verschiedenen, zu Tage tretenden Granitmassen noch andere in geringer Tiefe sich befinden und auf die Vertheilung des zu Tage anstehenden, mehr oder minder stark veränderten Schiefers von Einfluss wären, eine Annahme, die mit dem weiter oben vermutheten Vorhandensein eines Gangsystems, welches dem Granite zum Aufdringen gedient, in Einklang wäre. Vielleicht trägt auch die Vermischung des Schuttes an den steileren Abhängen dazu bei, dass gesonderte Zonen nicht so deutlich hervortreten. Bei der Begehung stellt sich die Sache so dar, dass der die Hauptmasse des umgewandelten Schiefermaterials ausmachende Fleck- oder Knotenschiefer ziemlich viel unveränderten Schiefer zwischen sich enthält, und dass nicht stärker als bis zu Fleckschiefer geänderter, ja ganz unveränderter Schiefer stellenweise bis an die Granitpartien heran, und, wie es scheint, selbst bis in diese hinein, reicht. Bei diesem Verhalten sind Betrachtungen über die Breite der Strecken veränderten Schiefers um den Granit herum auch weniger leicht anzustellen und weniger von Bedeutung als bei deutlich concentrisch um ein einheitliches Granitmassiv angeordneten, metamorphischen Schieferzonen.

Ehe wir uns nun zur Besprechung der Veränderungen wenden, welche der cambrisch-phyllitische Schiefer erfahren hat, indem er zu Fleckschiefer u. s. w. wurde, seien wenige Worte über das Verhalten des Quarzits dem Granite gegenüber gesagt. Der Quarzit kommt in Form von Zwischenlagen und -bänken des phyllitischen Schiefers vor, bleibt aber im Ganzen an Menge untergeordnet; erst weiter nordwestlich, am Hinteren Arolsberg nimmt seine Masse zu. In der Regel nun zeigt der Quarzit am Granit keine Veränderung, und es trifft dies selbst bei solchen Stücken zu, an

welchen er sich von feinen Granitadern durchtrübert zeigt ¹⁾. Bei anderen beschränkt sich die Aenderung auf eine ziemlich durchgehende Röthung durch Eisenoxyd in Substanz; dabei zieht sich auch wohl zwischen Granit und Quarzit eine dünne Quarzlage durch, von welcher feine Abzweigungen in die Quarzitmasse fortsetzen, und welche ihrem Wesen nach den den Granit so oft durchziehenden Quarztrübern gleichzustellen sein dürfte.

Ueber die Umwandlung unserer phyllitischen Schiefer in Knotenschiefer und Hornfels nun haben wir folgende Angaben zu machen.

Der erste Grad der Umwandlung besteht, wie anderswo, auch hier darin, dass auf dem sonst nach Färbung, Glanz und Structur unverändert aussehenden Schiefer kleine, rundliche, meist etwas längliche Flecken, etwa von Hirsekorn- oder Stecknadelkopf-Grösse erscheinen, mehr oder minder dicht zusammenstehend, bald ziemlich scharf umgrenzt, bald weniger. Die Längsaxe der Flecken liegt zwar sehr oft, aber durchaus nicht immer in der Richtung, welche die Fältelungslinien einhalten. Die Flecken sehen immer dunkler aus als ihre Umgebung, nämlich dunkel-eisenoxydroth, und eine geringe moleculare bis structurelle Aenderung an der Stelle der Flecken ist dadurch angedeutet, dass sie glanzlos sind, und dass die in ihrer Umgebung unveränderte feine Fältelung der Schiefermasse innerhalb ihres Umfangs weniger deutlich ist. Mit dem Erscheinen der Flecken ist aber öfters auch eine leichte Röthung oder Dunkelfärbung der gesammten Gesteinsmasse verbunden, ohne dass indess die Fältelung undeutlicher zu werden brauchte; laugt man solche Stückchen mit heisser Salzsäure lange genug aus, so verschwindet die Röthung durchweg, dennoch bleiben die kleinen Flecken sichtbar, zum Zeichen einer geringen Aenderung der Structur. Bei dicht gedrängt stehenden Flecken sieht allerdings auch ohne wesentliche Aenderung der Färbung der Zwischenstellen das Gestein röthlich aus. Geht die

¹⁾ Auch anderwärts werden bei der Entstehung von Fleckschiefern, Frucht-schiefern u. s. w. durch Granitcontactmetamorphose die zwischengelagerten Quarzite und Quarzitschiefer nicht oder nur in weit geringerem Maasse verändert. S. die betr. Erläuterungen zur geolog. Spec.-Karte d. Königr. Sachsen.

Umwandlung nicht weiter als bisher beschrieben, so bezeichnen wir das Gestein als Fleckschiefer oder Knotenschiefer¹⁾ (Knotenthonschiefer, Knotenphyllit). Die Spaltbarkeit des Schiefers hat soweit noch nicht, oder doch nicht sehr viel abgenommen. In Bezug hierauf, sowie in der Härte und den übrigen Kennzeichen wechselt übrigens das umgewandelte Gestein etwas und nähert sich in seinem Ansehen mitunter wohl dem als »Knotenglimmerschiefer« bezeichneten Grade²⁾.

Bei weitergehender Umwandlung geht die Schieferspaltung verloren, die ursprüngliche feine Fältelung ist soeben noch zu erkennen oder leuchtet sozusagen nur mehr schwach als eine Parallelstreifung durch; ein feinschuppiges dunkles Glimmermineral hat sich in der Gesteinsmasse mehr und mehr entwickelt. Damit ist der veränderte Schiefer ein kaum mehr schiefriger Knotenhornfels geworden; er wird zu eigentlichem Hornfels, wenn sich gleichmässig dunkle, nämlich schwärzlich-, röthlich-, grünlichgraue Färbung bei feinstkörniger bis fast dichter Structur einstellt, in Verbindung mit grosser Härte, Sprödigkeit und fast muschligem Bruch. Die ursprüngliche Schieferung ist dann nur noch etwa an abgewitterten Querbruchflächen und an einzelnen, unvollkommenen, in der Schieferrichtung liegenden Ablösungsflächen zu erkennen, auf welchen der neugebildete dunkle Magnesiaglimmer, welcher auf dem Bruch des quarzigen Gesteins nur in sehr kleinen Blättchen erscheint, in etwas grösseren, mehr zusammenhängenden Schuppen und Häutchen ausgeschieden ist. — Im Ganzen betrachtet, und besonders bei der Begehung im Gebirge, hat man bei unseren Gesteinen eigentlich nur den Eindruck von zwei Umwandlungsgraden, Fleck- oder Knotenschiefer und Hornfels, und

¹⁾ »Fleckschiefer«, wenn man nur die Oberfläche in's Auge fasst, »Knotenschiefer«, wenn man die räumliche Ausdehnung dieser kleinen Gebilde bezeichnen will.

Diese Schiefer dürften auch den »Fruchtschiefern mit unveränderter Schiefermasse« der sächsischen Geologen entsprechen, wie sie z. B. DALMER von Section Schneeberg beschreibt.

²⁾ Knotenglimmerschiefer vom Burgberg führte ROSENBUSCH an, in »Die Steiger Schiefer u. s. w.«, Abh. z. geolog. Spec.-Karte v. Elsass-Lothr., Bd. I, H. II, 1877, S. 249.

das Ergebniss der weiter unten mitzutheilenden mikroskopischen Untersuchung stimmt damit überein.

Um den chemischen Bestand des umgewandelten Schiefergesteins gegenüber dem des zu Grunde liegenden, unveränderten, phyllitischen Schiefers zu erkennen, namentlich um etwaige chemische Aenderungen zu erfahren, wurden im Laboratorium der Königl. geologischen Landesanstalt und Bergakademie drei Analysen ausgeführt, wovon die erste den unveränderten Schiefer zum Gegenstand hatte, die zweite ein als Knotenschiefer (anscheinend fast schon »Knotenglimmerschiefer«) zu bezeichnendes Gestein, die dritte einen eigentlichen Hornfels. Die Ergebnisse der Analysen sind folgende. Die Namen der Analytiker stehen unter jeder Analyse.

	I.	II.	III.
SiO ₂	65,84	64,25	65,13
TiO ₂	0,22	0,84	0,15
Al ₂ O ₃	17,10	18,05	17,54
Fe ₂ O ₃	1,60	1,63	2,09
FeO	4,00	3,92	3,90
MgO	1,99	1,87	1,79
CaO	Spur	Spur	Spur
K ₂ O	3,87	4,16	4,51
Na ₂ O	1,47	1,41	1,47
SO ₃	Spur	Spur	Spur
P ₂ O ₅	0,12	0,12	0,16
CO ₂	Spur	—	Spur
H ₂ O	4,74	3,69	3,21
	<hr/>	<hr/>	<hr/>
	100,95	99,94	99,95
Spec. Gew.	2,7413	2,7666	2,7134
	STEFFEN.	HAMPE.	STEFFEN.

- I. Unveränderter, typischer, gefalteter, grünlicher, phyllitischer Schiefer oder Phyllit, von Gabel.
- II. Stärker veränderter Knotenschiefer, mit dicht stehenden Knoten, röthlich, hart, Fältelung noch zu erkennen, dem äusseren Ansehen nach (doch nicht unter dem Mikroskop) fast schon als »Knotenglimmerschiefer« erscheinend, vom Kleinen Burgberg, Westseite.

- III. Eigentlicher Hornfels, Fältelung verschwunden, Gestein hart, dicht, dunkel (etwas grünlich), fast muschliger Bruch, auf angewitterten Ablösungen Glimmerfetzen und -häutchen zu sehen, vom Kleinen Burgberg, Westseite.

Der Vergleich dieser Analysen bestätigt auch für unsere granitische Contactzone den aus entsprechenden anderen Gebieten bekannten Erfahrungssatz, dass keine eigentliche Aenderung im chemischen Bestande des umgewandelten Schiefers gegenüber demjenigen des unveränderten Schiefers stattgefunden hat, und dass es somit nur moleculare Umlagerungen und Umgruppierungen zu anderen Mineralien sind, welchen das so stark veränderte Wesen der Contactgesteine zuzuschreiben ist. Der Wassergehalt ist auch hier beim veränderten Schiefer geringer als beim ursprünglichen, in Uebereinstimmung mit den Erfahrungen aus anderen Gebieten.

Das Wesen der mineralischen Umwandlung ergibt sich aus der mikroskopischen Untersuchung, welche auf meine Bitte Herr Prof. LOSSEN in liebenswürdigster Weise eingehend vorzunehmen die Güte hatte; ebenso war Herr Dr. MAX KOCH so freundlich einige der betreffenden Präparate zu untersuchen. Beiden Herren spreche ich hierfür gern meinen verbindlichsten Dank aus. Ich gebe im Folgenden die mir von den Genannten mitgetheilten Resultate, zum Theil wörtlich, wieder.

Bei den zum Knotenschiefer gehörigen Proben (dabei diejenige, deren Analyse unter II. angegeben ist) zeigt es sich zum Unterschiede vom unveränderten Schiefer, dass die Grösse der Kaliglimmerblättchen zugenommen hat, der Chlorit fehlt nicht absolut, ist aber spärlicher geworden, und nicht, wie beim unveränderten Schiefer, regelmässig vertheilt, sondern zu Anhäufungen concentrirt; bedeutend vorwaltend vor Chlorit ist nun das Eisenoxyd in Blättchen und Lämpchen sehr viel stärker entwickelt und zu Flecken resp. Knoten concentrirt; die Verwachsung von Eisenoxyd und Chlorit ist dabei zum Theil so, dass dadurch die Annahme einer Entstehung des ersteren aus dem letzteren eine Unterstützung findet. Die Rutilnadelchen des unveränderten Schiefers sind nicht mehr da; dafür ist nun Rutil in besser auskrystallisirten

gedrungenen, octaëdrisch zugespitzten Säulchen und Körnchen vorhanden, die selbst Pleochroismus erkennen lassen. Turmalin und Zirkon etwa wie beim unveränderten Schiefer¹⁾.

Die zum Hornfels gehörigen Proben (dabei diejenige, deren Analyse unter III. angegeben ist) zeigen ein Mosaik von Quarzkörnern, mit Kaliglimmer, der letztere zum Theil in pseudomorphosenartigen Anhäufungen (durch Umwandlung aus den beiden folgenden Mineralien); dazu zurücktretend Feldspath²⁾, mehr oder minder reichlich Andalusit (in den bekannten zerlappten Krystalloiden), ferner Biotit und Magnet- resp. Titaneisen. Rutil und Turmalin, wie oben, fehlen ebenfalls nicht³⁾.

Vom unveränderten Schiefer, sowie auch vom Knotenschiefer unterscheidet sich also unser Hornfels durch das Vorhandensein des (wenn auch im Vergleich zu anderen, entsprechenden Vorkommnissen nicht sehr reichlichen) Biotits, resp. braun und grün durchsichtigen, eisenreichen Glimmers, des Andalusits und des Magnet- resp. Titaneisens.

¹⁾ Ganz untergeordnet wurden einmal im Chlorit stark lichtbrechende und stark doppeltbrechende, im gewöhnlichen Licht gelblich durchsichtige Körnchen (? Epidot) beobachtet.

²⁾ In einer Probe, bei welcher der Hornfels von Granitadern durchschwärmt ist, zeigte sich reichlich Feldspath, zum Theil gestreift.

³⁾ Einzelne der hellen Körnchen, vom Habitus des Quarzes, die zum Theil mit Kaliglimmerfitterchen durchsetzt sind, liessen, nach Dr. MAX KOCH, eine spitze negative Bisectrix erkennen, sodass sich wahrscheinlich Cordierit an der Zusammensetzung des Mosaiks betheiligt. —

Da aus dem Gesteinspulver mit dem Magnetstab Theilchen ausziehen nicht gelang, so ist wahrscheinlich Titaneisen, nicht Magneteisen, vorhanden.

Einige Notizen über im Jahre 1886 ausgeführte geognostische Untersuchungen auf dem nordwest- lichen Oberharz.

Von Herrn **A. Halfar** in Berlin.

Die Gegend, auf welche sich die nachstehenden, ursprünglich für obige »Mittheilungen der Mitarbeiter der Geologischen Landesanstalt« bestimmt gewesenen geognostischen Notizen beziehen, ist ein etwa 2 Kilometer breiter und 7 Kilometer langer Streifen des Harzgebirges südwestlich von Goslar quer durch das Gebiet des Messtischblattes Zellerfeld. Derselbe wird im NW von dem Thale der Grane, einem Nebenbache der Innerste, im SO von der Abezucht südlich Goslar eingeschlossen, welche gleich der Gose, die ihn in ihrem ganzen Laufe durchzieht, der Oker zufließt. An der Südseite seines südwestlichen, kaum ein Viertel seiner Gesamtlänge betragenden Theiles, welcher, entgegengesetzt dem ganzen übrigen Gebiete, vom höchsten Punkte der Gegend — dem bis 725 Meter über die Ostsee ansteigenden Bocksberge — sich nach SW hin abdacht, wird dieser Bergstreifen von dem flachen Thale des Grumbachs begrenzt, der in Wildemann in die Innerste mündet. Ist letzterer Bach an seinem Ursprung südwestlich des Gasthauses zum Auerhahn südwestwärts, alsbald aber, oberhalb Bockswiese und darüber hinaus, westlich gerichtet, so fließen umgekehrt die dicht unterhalb östlich Hahnenklee entspringende Grane und die aus dem Kaupenthal nördlich am Auerhahn-Gasthause kommende Gose im Allgemeinen nach

NO und die Abzucht nordwärts. Wie die Anordnung der Bergkuppen und der Verlauf eines langen Bergrückens, des Thomas-Martins-Berges der Generalstabskarte, der Hauptrichtung der Thäler von SW nach NO entsprechen, so ist auch mit einer Abweichung letzterer von dieser Richtung bisweilen eine veränderte Gruppierung der ersteren verbunden. So zeigen unfern des nördlichen Harzrandes an der starken Umbiegung der Gose gegen Ost westlich ihres tief eingeschnittenen Thales die beiden Kuppen der Hohekehl und östlich desselben analoge Höhenpunkte auf den beiden Theilen, aus welchen der Herzberg in seiner nördlichen Abdachung besteht, nicht eine SW—NO-liche, sondern eine WNW—OSO-liche Lage zu einander. Die Abhängigkeit der orographischen Verhältnisse vom inneren Gebirgsbau ist zuweilen deutlich ersichtlich.

Die Gebirgsglieder, auf welche sich die folgenden vereinzelt Notizen beziehen, sind diejenigen der Devonformation, und zwar: der Spiriferensandstein, die Calceolaschichten, die Goslarer Schiefer und eigenthümliche oberdevonische Schichten.

Zur allgemeinen geognostischen Orientirung sei vorausgeschickt, dass sich in der südlichen Hälfte unseres Gebietes zwischen dem oberen Grane-, Grumbach- und Gosethale zwei Spiriferensandstein-Rücken als sattelförmige Erhebung in nordöstlicher Richtung hinziehen und an ihrem Fusse, am südwestlichen Ende beiderseits, sonst nur entlang ihrer NW-Grenze in einem schmalen, z. Th. vielfach zerrissenen Bande von Calceolaschichten begleitet werden, während die Goslarer Schiefer im Vergleich mit diesen letzteren in sehr wechselnder Verbreitung auftreten. Ein schmaler Streifen derselben folgt nordwestwärts dem nördlicheren Rücken. In grösserer Mächtigkeit erscheinen sie am Südwestende beider, insbesondere östlich Hahnenklee, und treten wieder untergeordnet in der sehr gestörten kleinen Mulde an den Grumbacher Teichen an der Südseite des südlicheren Rückens auf. Von dem Südflügel dieser Mulde sind auch die unten zu erwähnenden Oberdevonschichten bisher allein bekannt geworden. — Der nördlichere der beiden Spiriferensandsteinzüge beginnt östlich Hahnenklee unmittelbar nordöstlich der von ihm durch den Hahnenklee'er Gang-

zug abgeschnittenen Goslarer Schiefer am Grossen Todtenthale, dem bedeutendsten obersten südlichen Querthaleinschnitte des Granethales, und setzt über den Langethalskopf (mit 603 Meter Höhe über der Ostsee) und den Töberschekopf (639 Meter hoch) bis in den südwestlichen Theil des Glockenberges (ca. 535 Meter hoch) fort, wo in Folge einer Hauptverwerfung die Goslarer Schiefer in sein nordöstliches Fortstreichen fallen. Der südlichere Zug beginnt nordöstlich von Bockswiese am südwestlichen Fusse des Bockberges und erstreckt sich über denselben sowie den Thomas-Martins-Berg, zuletzt östlich einer kleinen Specialhaulde aus Calceolaschichten und Goslarer Schiefen, bis zur Mitte der Serpentine, in welcher die Neue Chaussee von Clausthal, beziehungsweise Zellerfeld, nach Goslar an der südöstlichen Abdachung des Thomas-Martins-Bergrückens aus ca. 515 Meter Meereshöhe auf etwa 445 Meter hinab nach dem Gosethale geführt ist. Der Spiriferensandstein wird hier gleich den ihm im NW begleitenden Calceolaschichten und Goslarer Schiefen mit seiner Nordwestgrenze durch einen Verwurf bedeutend nach OSO hin verschoben und erscheint erst im Schachtthale, dem engsten nördlichen, linken Nebenthal-Einschnitt des Gosethales, hinter einer Verschiebung nach W wiederum annähernd in der nord-nordöstlichen Fortsetzung seiner früheren Westgrenze. Zunächst bildet er den südöstlichen Theil der bis zu 520 Meter ansteigenden Hohekehl, setzt dann mit seiner westlichen Grenze in nordöstlicher Richtung über das Gosethal nach dem westlichen Fuss des 631,6 Meter hohen Herzbergs hinüber und wird nun gleich dem Calceolaschichtenbande an der jäh abstürzenden westlichen und nördlichen Abdachung dieses letzteren, hier bei ungefähr 540 Meter Meereshöhe, durch einige kleine Verwürfe nach O von dem nord-östlichen Fortstreichen abgeschnitten. Dasselbe erlangen beide Devonbildungen erst wieder östlich des Abezuchtthales und Herzberger Teiches in dem Rammelsberge.

An specielleren geognostischen Notizen ist von den einzelnen Devongliedern nun Folgendes zu erwähnen.

Spiriferensandstein (oberster). Ostnordöstlich von Hahnenklee tritt in der Einsattelung zwischen Töberschekopf und Thomas-

Martins-Berg an letzterem im nur scheinbaren Liegenden (wahren Hangenden) der Hauptmasse des Spiriferensandsteins eine schiefrige Schichtenfolge mit nordöstlichem Streichen und südöstlichem Einfallen auf. Dieselbe ist durch den neuen sogenannten Hahnenklee'er Weg (von dem gleichnamigen Orte nach der Hohekehl) auf etwa 200 Schritte, leider wenig deutlich, blossgelegt. Ihre durch die Verwitterung etwas gebleichten Gesteine bestehen vom Liegenden nach dem Hangenden aus:

1) grauem, ins Grünliche spielenden dickflasrigen, sehr feinsandigen Thonschiefer, in dem ein Deckel von *Calceola sandalina* LAM. beobachtet wurde, und welcher mehr im Hangenden eine verwittert licht grünlichgraue, weisse Glimmerschüppchen führende Bank von feinkörnigem, thonigen Sandstein mit Schwefelkies einschliesst, der ausgewittert winzige, durch ockrigen Anflug bräunlich erscheinende Hohlräume hinterlässt;

2) vorwiegend grünlich grauem, grobflasrigen Thonschiefer, der undeutlich grossgriffelförmig zerfällt, etwas bunt anläuft, feinsandig ist und winzige Glimmerschüppchen führt sowie im Hangenden fester wird;

3) sehr sandigem und in einen dickschiefrigen Sandstein übergehenden Thonschiefer, dessen wulstige Schichtflächen von mikroskopisch kaum erkennbaren weissen Glimmerblättchen schimmern und der ganz an Gesteine des sonstigen schiefrigen, oberen Spiriferensandsteins erinnert; zuoberst endlich aus

4) grünlich blaugrauem, dünnschiefrigen Thonschiefer.

Vermuthlich dem liegenderen Theile dieser Schichtenfolge gehört ein auffälliges, ganz verwittertes schiefriges Gestein an, welches in einer etwa 30 Schritte breiten Zone südwärts über dem Hahnenklee'er Wege unterhalb zweier Schürfe mit einem sehr armen und sandigen Brauneisenerz da ansteht, wo der Wilddiebsweg in einer Windung steil nach dem Thomas-Martins-Berge hinaufführt. Dasselbe ist ein auf dem Querbruche gelb und weiss gestreifter, meist licht ockergelber, dickflasriger, knollig zerfallender, feinsandiger Thonschiefer, welcher von dunkleren, schmalen, weiss schimmernden Thonschieferlamellen durchschwärmt wird und zahlreiche, meist kleine Petrefactenreste, besonders Crinoidenstielglieder,

in Hohldrücken oder Steinkernen enthält. Diese sind leider oft bis zur Unkenntlichkeit verquetscht. Es liessen sich erkennen: ein schlechter Steinkern-Rest von dem Schwanzschilde eines *Homalotus*, ein facettirtes Auge und zwei Rumpf-Hohldrücke von vermuthlich *Phacops latifrons* BRONN, der ganz verquetschte Hohldruck eines 3 Centimeter grossen Brachiopods — ob *Streptorhynchus umbraculum* SCHLOTH.? —, Hohldrücke von Armgliedern des *Cupressocrinus Urogalli* A. RÖM. und einige *Fenestella*-Arten. Die gut erkennbare Crinoiden-Art allein genügt schon, um das auffällige Gestein mindestens an die äusserste obere Grenze des Spiriferensandsteins zu stellen: ich halte dasselbe für ein Substitut der anderwärts den *Pentamerus hercynicus* und das *Conocardium Bockbergense* führenden Bänke des oberen schiefrigen Spiriferensandsteins und die ganze vorerwähnte Schichtengruppe für dem letzteren angehörig.

Calceolaschichten. Innerhalb dieser wurde dem »Calceolasandstein« neuerdings besondere Aufmerksamkeit zugewendet. Hiermit soll kurz ein Gestein bezeichnet werden, welches im Falle seines Vorhandenseins ¹⁾ stets wenige Meter über dem Liegenden der Calceolaschichten in einer bis zu 1,5 Meter mächtigen Bank auftritt. Das frisch graue bis blaugraue, fast dicht aussehende Gestein nimmt, je nach seinem Verwitterungsgrade vorherrschend eine grünliche, seltener gelblichgrüne bis ausnahmsweise gelblichweisse Farbe an, ist im Allgemeinen ein feinkörniger, weisse Glimmerschüppchen führender Sandstein mit kalkigthonigem Bindemittel und zeichnet sich durch sehr kleine, unregelmässig begrenzte, licht ockergelb angeflogene Hohlräume von gewöhnlich unbestimmbaren Petrefactenresten (vorwiegend dünne Crinoidenstielglieder) vor allen ähnlichen Bildungen aus, sowie in lose unherliegenden Stücken durch deren stets schollenförmige, fast nie von geraden Kluftflächen begrenzte Gestalt. Durch porphyrähnlich in ihm verstreute, bis $1\frac{1}{2}$ Millimeter grosse, hellfarbene Feldspathkörner und, insofern die erst unter der Lupe erkennbaren, punkt-

¹⁾ In den Calceolaschichten an den Schalker Teichen ist Calceolasandstein bisher nicht beobachtet worden,

förmigen, zahlreichen, ockergelben Hohlräume desgleichen von zersetztem Feldspath und nicht von verwittertem Schwefelkies (?) herrühren, geht dieser Sandstein, zumal bei dem hie und da bemerkbaren Einschluss von dunklen, rundlichen Thonschieferblättchen in eine Art Grauwacke über, wird andererseits aber auch örtlich quarzitisch.

Die stete Beachtung des Calceolasandsteins erwies sich in doppelter Hinsicht als wichtig. Einmal liessen sich durch die schrittweise Verfolgung seiner Schollen die Calceolaschichten selbst da noch nachweisen, wo sie durch den Waldboden oder durch Schutt von verschiedenen anderen Gesteinen der Beobachtung gänzlich entzogen waren, andererseits konnte, da diese Leitschicht stets dem Liegenden der Calceolastufe angehört, festgestellt werden, ob örtlich eine Mulde, beziehungsweise ein Sattel von Calceolaschichten vorliegt, oder ob sich die einzelnen Devonglieder in einfacher regelmässiger Schichtenfolge zu einander befinden. Letztere Schlussfolgerung wird besonders für die Auffassung der Schichten dicht südlich des Auerhahns zwischen den beiden dortigen Calceolaschichtenbändern maassgebend. In der Zeitschr. d. Deutsch. geol. Ges., Jahrg. 1876, deutete ich dieselben in der auf S. 450 gegebenen grundrisslichen Skizze wegen der Analogie der Schichtenfolge dicht am nördlichen Calceolaschichtenbände mit derjenigen in der Ausfluth des Auerhahner Teiches als »Untere Goslarer Schiefer« (l. c. S. 455). Da aber in dem südlichen Calceolaschichtenstreifen von mir neuerdings nicht blos an dessen südöstlicher Begrenzung, sondern auch an der nordwestlichen — ob schon hier vorläufig nur in losen Stücken, jedoch an zwei getrennten Punkten — die leitende Sandsteinbank nachgewiesen wurde, so sind die ausserhalb dieses südlichen Streifens nordwestwärts zunächst folgenden schiefrigen Schichten mit Grauwackensandsteinbänkchen als das wahre Liegende der Calceolastufe oder als oberer schiefriger Spiriferensandstein aufzufassen. Freilich trifft dies nur zu, insofern beide Bildungen in ungestörtem Zusammenhange stehen und nicht etwa durch eine der hier gerade sehr häufigen Verwerfungen von einander getrennt sind.

Während sich die typischen oberharzer Calceolaschichten an den Schalker Teichen durch flasrige Mergelschiefer mit zahlreichen Kalksteineinlagerungen auszeichnen, tritt nordwestlich des Bocksberggipfels, westlich am Kleinen Todtenthal an dem obengenannten Hahnenklee'er Wege, etwa 85 Schritt weit aufgeschlossen, im wahren Liegenden (scheinbaren Hangenden) von Goslarer Schiefer eine noch zu ersteren zu stellende Schichtenreihe auf, deren Schiefer durch ihre gerad- und dickschiefrige Beschaffenheit, den theilweisen Uebergang in feinsandige Gesteine und den nur spärlichen Einschluss von Kalksteineinlagerungen von den charakteristischen Calceolaschichten-Vorkommen bedeutend abweichen, in dessen wahren Hangenden sie liegen. Zuunterst erscheinen dieselben dunkel, blaugrau, schliessen bei 100 Schritt vom Liegenden ein etwa 13 Centimeter mächtiges, braun verwitterndes Kalksteinbänkchen ein, bilden von 18—40 Schritt eine bunt verwitternde Zone mit bei 35 Schritt feinsandigen bis sandsteinähnlichen Schiefen, wie solche bei 54 Schritt nochmals auftreten, während bei 40 und 47—65 Schritt eine mehr mergelige Beschaffenheit der Schiefer, sowie bei 68—70 Schritt sogar eine den typischen Calceolaschichten durchaus ähnliche, braun verwitternde, mergelige Kalkbank sich einstellt, worauf jedoch von 72—74 Schritt ebenschiefrige und auch durch ihre dunkle Farbe mehr den Goslarer Schiefen ähnliche Thonschiefer als hangendster Theil folgen.

Von organischen Einschlüssen ist aus dieser Schichtenfolge besonders *Spirifer speciosus* BRONN hervorzuheben, und dieselbe, da diese Art aus den höher auftretenden Goslarer Schiefen nicht mehr bekannt ist, zu den Calceolaschichten zu stellen, ob indess als eine obere Abtheilung dieser, bleibt noch fraglich, weil ihr zweifelloser Zusammenhang mit dem Hangenden und Liegenden in dem an Schichtenzerreissungen leider zu reichen Gebiete nicht sicher zu erweisen ist.

Goslarer Schiefer. Aus ihrem Gebiete kam für die diesmalige Kartirung besonders die Berücksichtigung ihrer unteren Abtheilung mit der Einlagerung quarzitischer Grauwackensandsteine in Betracht. Da die letzteren häufig allein nur zu beobachten sind, aber von gewissen Schichten des oberen schiefrigen



Spiriferensandsteins petrographisch kaum unterschieden werden können, so stösst bei dem gewöhnlichen Fehlen von Petrefacten eine Trennung beider Stufen auf die grössten Schwierigkeiten, besonders da, wo — wie an den Flössteichen ostnordöstlich von Bockswiese — die Schichtenstörungen sich förmlich die Hand reichen. Die örtlich bis auf 400 Schritte und mehr anwachsende Breite der unteren Goslarer Schieferzone mit den quarzitischen Einlagerungen scheint an den verschiedenen Stellen ebenso zu schwanken, wie die von kaum $\frac{1}{5}$ Meter bis ausnahmsweise zu einigen Metern anschwellende Mächtigkeit der letzteren. Ihr blaugraues bis sehr hellfarbenes und dann am leichtesten mit Spiriferensandstein zu verwechselndes Gestein ist feinkörnig, wohl nie ganz frei von weissen Glimmerblättchen und einem bisweilen recht merklichen Kalkgehalt in dem Bindemittel der Quarzkörnchen. Accessorisch kommt in ihm sehr fein eingesprengt Schwefelkies ziemlich häufig vor und ist in Stücken mit bräunlicher bis dunkelbrauner Verwitterungsrinde stets zu beobachten. Plattenförmige bis schiefrige Absonderung, verbunden mit einer Anhäufung von weissen Glimmerschüppchen auf den Schichtflächen, scheint, ausser an den Grumbacher Teichen, selten aufzutreten.

Oberdevon. Was das Oberdevon betrifft, so ist es neuerdings möglich geworden, die von mir in der Zeitschrift d. Deutsch. geol. Ges., Jahrgang 1876 S. 449 genauer beschriebenen, sehr eigenthümlichen, vorwiegend dunkel- bis blaugrauen Schichten von der Westecke des Südrandes des Oberen Grumbacher Teiches sowie die hellen, ausnehmend milden, auf dem Querbruche bunt gebänderten, thonig-sandigen Gesteine, welche in dem Wasserrisse der Ausfluth des Schalker Grabens daselbst anstehen und mit ersteren unmittelbar zusammenhängen, ihrem Alter nach näher zu deuten. Westlich des Teichdammes sind nämlich die dickschiefrigen, den sogen. Oberharzer Kramenzelkalk (Intumescensschichten) gewöhnlich begleitenden, graugrünen Thonschiefer zu beobachten, und in deren Hangendem compacte, auf dem Querbruche fein gebänderte, dunkle Thonschiefer, ganz ähnlich denjenigen, welche weiter nördlich im Gebiete des Blattes Zellerfeld mindestens erst über der untersten Knotenkalkbank vorkommen. Da nun die fraglichen Schichten

fast in die streichende Fortsetzung dieser Schiefer, nur in ein etwas hangenderes Niveau, fallen, so müssen sie mindestens schon dem unteren Oberdevon angehören. Unter den zahllosen winzigen Pteropodenschälchen, meist Tentaculiten, welche sie einschliessen, kommt auch *Styliola* sp. vor. Von Malacozoen ist mit Sicherheit eine *Cardiola* zu erkennen, welche trotz ihrer schlechten Erhaltung als *C. retrostriata* v. BUCH zu deuten ist. Häufiger findet sich ein glattes, scheinbar querovaleres Brachiopod von meist nur 12 Millimeter Breite bei 9 Millimeter Länge. Bleibt auch zumal bei seiner mangelhaften Erhaltung und verquetschten Gestalt eine genauere Bestimmung desselben vorläufig ausgeschlossen, so erinnern die gesammelten Individuen doch meistens an Formen, wie solche MAURER in seiner »Fauna der Kalke von Waldgirmes« als *Merista Hekate* BARRANDE und deren Varietät *planolata* S. 169 beschreibt und auf Taf. VII in Fig. 13 u. 15 abbildet.

Die Lagerungsverhältnisse sind an fast allen Stellen des bezüglichen Gebietes ungemein verwickelt. Das Schichtenstreichen zeigt zwar, im Ganzen betrachtet, die vorherrschende oberharzer Richtung aus SW nach NO, weicht aber — in Folge der Sattelbildung im Grossen wie im Kleinen — örtlich hiervon nicht unwesentlich ab. So kann, beispielsweise besonders am Südrande des Devonsattels NO-lich Bockswiese, in der ungemein gestörten kleinen Mulde an den Flössteichen, an dem Mittleren und z. Th. auch Oberen Grumbacher Teiche ein Streichen in hora 5 bis 7¹⁾ beobachtet werden, während die Schichtenfaltungen im Kleinen, wie z. B. an dem östlichen Absturze des Herzberges, hier im Goslarer Schiefer, sogar Streichungsrichtungen in h. 8—10 in einer steilen Sattelwendung nachweisen. Das Schichtenfallen ist ausser der an wenigen Punkten beobachtbaren Neigung nach NW nur ein südöstliches. Da aber überall als Faltungen im Grossen Sättel und Mulden vorliegen, deren Flügel in ihrem Zusammenhange nicht aufgeschlossen sind, so wird bei dem fast immer nach derselben

¹⁾ Die Compassangaben beziehen sich auf directe Ablesungen von dem sächsischen Grubencompass. Die magnetische Deklination nach Westen betrug während der Aufnahmezeit für das untersuchte Gebiet annähernd 12° 33', war demnach h. O. 6. 10. O. nach diesem Compass.

Richtung geneigten Schichtenfallen die Erkenntniss der Lagerungsverhältnisse besonders darum schwer, weil ja beinahe überall sogenannte »Ueberkippung« stattfindet. Es ist alsdann der unter dem hangenden Flügel eines solchen Sattels auftretende, örtlich allein nur blossgelegte liegende Flügel desselben sehr schwer als dieser zu erkennen und ebenso schwer unter gleichen Verhältnissen der über den liegenden Flügel einer derartigen Mulde fallende hangende Flügel derselben. Die Schwierigkeit, diesen verwickelten Schichtenbau richtig zu deuten, wird dadurch noch bedeutend gesteigert, dass Sättel und Mulden durch Verwerfungen, welche sie in verschiedenen Richtungen durchsetzen, völlig verunstaltet werden.

Das sogenannte niederländische System der Schichtenfaltung herrscht vor. In dem grossen Communion-Steinbruche am Rammelsberge macht sich neben diesem jedoch auch das hercynische Faltungssystem bemerkbar, indem aus der Sohle dieses Bruches in Form grosser Wülste sattelförmige, theils an beiden Enden sehr flach abfallende Aufstauungen des Spiriferensandsteins hervortreten, welche an zwei Punkten in h. 9 und h. 9. 6. 12 etwas schräg gegen die hier etwa in h. 4 liegende Haupt-Faltungsrichtung beobachtet wurden.

Schichtenzerreissungen sind, wie wiederholt erwähnt, in grosser Zahl und Mannigfaltigkeit in unserem schmalen Gebirgsstreifen vorhanden. Die meist schon eingangs kurz angeführten Querverwerfungen wiegen vor; doch fehlt es auch nicht an mehr oder minder streichenden Zerreiungen und solchen, die in einer annähernd N—S-lichen Richtung verlaufen. Eine bedeutende und am meisten auffallende Querverwerfung trennt bei offenbarem Einfallen nach SW in schätzungsweise h. 10 im südwestlichen Theile des Glockenberges Spiriferensandstein südwestwärts von Goslarer Schiefer gegen NO. Dieselbe findet ihre — ob unmittelbare? — Fortsetzung in einer Spalte, welche den auf der C. REUSS'schen Uebersichtskarte von der Stadtforst Goslar (Maassstab 1 : 16 000) »Alter Harzweg« genannten Rücken des »Thomas-Martins-Berges« der Generalstabskarte quer durchschneidet und wohl mit kleinen Unterbrechungen bis zur Thalsole der Gose fortsetzt. Spiriferensandstein

und Calceolaschichten werden hierbei mit ihrer westlichen Grenze unterhalb der alten Chaussee ost-südostwärts bis zur Gose verschoben. — Eine andere Hauptquerverwerfung durchsetzt erst die Nord-, dann die Südseite des Schachtthals und zieht sich, wahrscheinlich mit geringer Unterbrechung im Gose- und vielleicht auch Grossen Schleifsteinthale bis ins Kleine Schleifsteinthal fort, wo an ihr, mitten im Gebiete des Spiriferensandsteins, nochmals Calceolaschichten in einer sehr kleinen Partie zum Vorschein kommen. — An der westlichen und besonders nördlichen Abdachung des Herzberges scheinen, wie schon oben angedeutet, einige kleine, im Allgemeinen west-östliche Querverwerfungen vorzuliegen, die z. Th. dem Weissen Hirsch'er Gangzuge angehören. Durch dieselben erscheint das Calceolaschichtenband in kurze, gleichsam staffelförmig angeordnete Stücke zerrissen, in deren Zwischenräumen der Spiriferensandstein im S unmittelbar an die Goslarer Schiefer im N stösst.

Besonders bemerkenswerth für diesen Harztheil ist das Auftreten einer förmlichen zweiten Transversalschieferung neben der bisher nur allein bekannten. Dieselbe stellt sich erst am nörd-

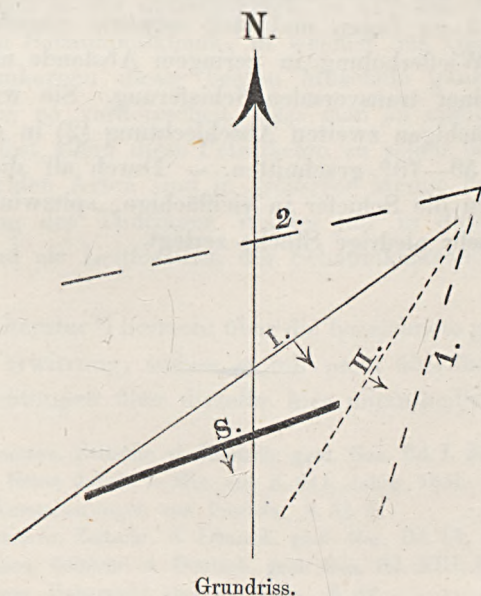

lichen Gebirgsrande ein und ist westlich Goslar — schon ausserhalb unseres Gebietes — in dem Hohlwege um den nördlichen Fuss des Steinberges, sonst im untersten Theile der Ausfluth des Herzberger Teiches südlich des Rammelsberg-Bergwerkes im Goslarer Schiefer zu beobachten.

An letzterem Punkte liegt das Streichen der ganz versteckten Schichtung (**S** in vorstehendem Grundrisse), welche nur aus der helleren und dunkleren Bänderung der Schiefer auf ihrem Querbruche zu erkennen ist, in h. 5. 4; das Fallen ihrer unter 46° geneigten, fein flach und unregelmässig gerunzelten Schichtflächen ist nach SSO gerichtet. Die gewöhnliche Transversalschieferung (**I**) mit der bekannten, ungemein weit gehenden Spaltbarkeit und mit ebenen, indess überaus fein gefalteten Ablösungsflächen, durchsetzt die Schichtung in h. 4. 4 und fällt unter 33° gegen SO ein, wogegen die ungleich gröbere, zweite Schieferung (**II**) mit ihren deutlich und zum Theil parallel geriefelten Flächen in h. 3 streicht und unter 50° nach OSO fällt. Von den mehrfachen Zerklüftungen verläuft die eine, ziemlich scharfe (1), in h. 1 unter 55° Fallen gegen W (nur am Beobachtungspunkte), scheint im Allgemeinen jedoch in h. 3 zu liegen und steil ostwärts einzufallen. Durch ihre häufige Wiederholung in geringem Abstände nähert sie sich fast wieder einer transversalen Schieferung. Sie wird von einer nahezu glattflächigen zweiten Abschlechtung (2) in einem spitzen Winkel von $50-70^{\circ}$ geschnitten. — Durch all' diese Absonderungen werden die Schiefer in vielflächige, spitzwinklige, in der Mächtigkeit sehr niedrige Stücke zerlegt.

Ueber *Gervillia Goldfussi* von STROMBECK.

Von Herrn **W. Frantzen** in Meiningen.

(Hierzu Tafel X.)

In den Schaumkalkbänken (Zone χ der geologischen Karten) kommt bei Meiningen neben der *Gervillia socialis* und einer sehr schiefen, als *Gervillia modiolaeformis*, *polyodonta* und *Albertii* citirten Species auch eine Gervillien-Form vor, welche sich durch ihre Aufgetriebenheit und die glatte Oberfläche der Schale auszeichnet. Ich werde dieselbe weiterhin als *Gervillia Goldfussi* bezeichnen. Sie findet sich in Gesellschaft der *Myophoria orbicularis* bereits zahlreich in der unteren Bank, in ungeheurer Menge aber in der oberen Schaumkalkbank, in welcher das Gestein zuweilen mit den Steinkernen dieser beiden Muscheln ganz angefüllt ist und worin sie so vorherrschen, dass man an manchen Orten in dieser Bank fast allein diese Petrefacten zu sehen bekommt. Die genannten beiden Arten sind in grösserer Menge bei einander in der Umgebung des Thüringer Waldes nur in diesem Horizonte vorhanden und als Leitfossilien der Schaumkalkzone von grösster Wichtigkeit.

In der Literatur¹⁾ herrscht über die bezeichnete glatte *Gervillia* eine grosse Verwirrung, sodass es mir nicht überflüssig erscheint, meine Beobachtungen über dieselbe hier mitzutheilen.

¹⁾ VON STROMBECK, Zeitschr. d. Deutsch. geol. Ges. Bd. I, S. 115.

CREDNER, Neues Jahrb. f. Min. etc. S. 641, Jahrg. 1851.

GIEBEL, Versteinerungen von Lieskau. S. 32 ff.

VON SCHAUROTH, Zeitschr. d. Deutsch. geol. Ges. Bd. IX, S. 85.

VON SEEBACH, Zeitschr. d. Deutsch. geol. Ges. Bd. XIII, S. 551.

VON ALBERTI, Uebersicht über die Trias. S. 82.

Die Versteinerung (Fig. 1a, 1b und Fig. 2, Tafel X) ist in ihrem äusseren Umriss, in der Höhe ihrer Wölbung, der Richtung derselben gegen den Schlossrand und auch im Bau des Schlosses etwas veränderlich. Ihre Länge steigt an dem grössten mir vorliegenden ausgewachsenen Exemplare in der Richtung der Axe gemessen auf 2,5 Centimeter. Die Schalen sind ebenrandig, beide hoch gewölbt und äusserlich einander fast ganz gleich, die linke nur wenig höher, als die rechte. Unter allen *Gervillien* des Muschelkalks ist diese am meisten aufgetrieben. Die Muscheln sind zweiflügelig, ebenrandig und haben einen geraden Schlossrand, über welchen der sehr weit nach vorn liegende und nach dieser Seite hin gekrümmte, stumpfere oder spitzere Wirbel gewöhnlich nur wenig hervorragt.

Der vordere Flügel ist klein. Er fällt vom Wirbel aus schräg nach vorn abwärts und ist vorn abgerundet; an einigen Exemplaren wird er ein wenig breiter und spitziger. Unter dem kleinen Flügel erscheint der Vorderrand der Schalen etwas eingedrückt. Der hintere Flügel ist breit und gewöhnlich zu einer mehr oder weniger langen Spitze ausgezogen. Es kommen jedoch auch Exemplare vor, an denen der hintere Rand der Schale unter einem stumpfen Winkel gegen den Schlossrand stösst. Bei denjenigen Schalen, welche hinten eine Spitze besitzen, ist der hintere Rand mehr oder weniger tief sichelförmig ausgeschnitten, während bei solchen, die hinten stumpf sind, die Einbuchtung nur unbedeutend zu sein pflegt.

Vom hinteren Ausschnitte aus erstreckt sich der hintere Rand der Schale unter einem stumpfen Winkel gegen die Richtung des Schlossrandes zur hinteren Ecke. Hier bildet der Schalenrand einen mit kleinerem Radius beschriebenen Kreisbogen, der gegen den Vorderrand hin in einen Kreisbogen mit grösserem Radius übergeht. Der vordere Rand verläuft etwas bogig unter spitzem Winkel gegen den Schlossrand. So erhält die Muschel im Allgemeinen einen rhombischen Umriss.

Der Winkel, welchen die höchste Wölbung der Schale mit der geraden Schlosslinie macht, ist nur mässig schief und schwankt zwischen 40 und 50 Grad. Erstere ist mehr oder weniger vom

Wirbel aus nach hinten hin gekrümmt, ähnlich wie bei *Gervillia socialis*, nur nicht so stark, wie bei dieser Species. Besonders deutlich tritt diese Krümmung an der linken Klappe hervor (Fig. 1a). Vom Wirbel aus erhebt sich die Schale, besonders die linke mit starker Wölbung aufwärts; auch nach den Seiten hin fällt die Schale in der Nähe des Wirbels steil ab. Weiter gegen den unteren Rand hin hält sich der Scheitel der Wölbung nahe beim vorderen Rande der Schale, sodass die Muschel nach dieser Seite hin steiler abfällt, als nach hinten. Auf diese Weise erhält die Muschel das gedrehte Aussehen.

Bei einigen Schalen, besonders solchen, die ungewöhnlich schmal sind, erreicht der Rücken eine ganz auffallende Höhe und eine gewisse kantige Beschaffenheit, welche durch das steile Abfallen der Schale gegen den hinteren Flügel hervorgerufen wird. Solche Exemplare pflegen auch stärker gekrümmt zu sein, wie die gewöhnlichen Formen. Eine Schale dieser Art hat GIEBEL a. a. O. Taf. VII, Fig. 11 abgebildet.

An den Steinkernen erfolgt der Uebergang vom Rücken in die Flügel gewöhnlich ganz allmählich; an den äusseren Abdrücken der Schalen sieht man jedoch, dass sie zwar nicht scharf, aber doch mehr oder weniger deutlich von einander abgesetzt sind.

Diese Versteinerungen sind, wie die Abdrücke derselben beweisen, bei Meiningen stets glatt. Sie zeigen wenigstens keine stärkeren Anwachsstreifen, als die *Gervillia socialis* und andere als glatt bezeichnete Muscheln.

Im Innern der Schalen sieht man zuweilen die Eindrücke des Mantelrandes und des Muskels. Ihre Beschaffenheit stimmt genau mit der Beschreibung, welche v. QUENSTEDT in seiner Petrefactenkunde S. 514, Tübingen 1852, davon macht, überein. Der Mantelindruck zeigt die von ihm erwähnten perlförmigen Vertiefungen und läuft von den Schlosszähnen aus parallel mit dem Muschelrande in einiger Entfernung von demselben nach dem grösseren hinteren Muskeleindruck. Den kleinen Muskeleindruck vorn kann ich jedoch an meinen Exemplaren mit Sicherheit nicht erkennen (Fig. 3).

Das Schloss enthält in der rechten Schale (Fig. 4 und 4a) unter dem vorderen Flügel einen starken, hohen, etwas schräg nach hinten gerichteten, dreieckigen, mit der Spitze dem Schlossrande zugekehrten Zahn. Daneben liegt jederseits eine Grube für die beiden Zähne der linken Schale, die vordere Grube fast senkrecht gegen den Schlossrand, die hintere schräg in der Richtung der Wölbung der Schale nach hinten hin gekehrt. Unter dem Schlossrande befindet sich ferner in der rechten Schale ein langer, leistenförmiger Seitenzahn, welcher sich erst in einiger Entfernung vom Wirbel vom Schlossrande loslöst und sich, mit ihm einen sehr spitzen Winkel bildend, bis nahe zum hinteren Rande der Schale hin erstreckt. In der linken Schale (Fig. 5 b) ist ein ähnlicher Leistenzahn vorhanden. Er löst sich jedoch in dieser Klappe nur wenig vom Schlossrande ab und greift in eine Grube zwischen dem Schlossrande und dem Leistenzahn in der rechten Schale ein. Unter ihm sieht man in der linken Schale zuweilen noch ein zweites, sehr feines, kaum bemerkbares ähnliches Leistchen.

Die Bandfläche über dem Schlossapparate ist ziemlich breit, mehr oder weniger nach dem Innern der Schale zu geneigt und mit zur Längsrichtung parallelen Furchen versehen. Sie enthält bei den typischen Exemplaren mehrere Ligamentgruben (Fig. 3—5), welche mehr oder weniger schräg nach hinten hin eingeschnitten sind und über welche sich die Furchen der Bandfläche ebenfalls hinwegziehen. Gewöhnlich zählt man 5 grössere Gruben. An manchen Schalen, namentlich an grösseren Exemplaren, findet man hinter ihnen zuweilen noch 2 weniger scharf ausgeprägte kleinere. An anderen Exemplaren sinkt jedoch die Zahl der Bandgruben auch wohl unter 5 herab und an einzelnen fehlen sie gänzlich.

Die eben beschriebene Versteinerung steht unter den Muschelkalkgervillien der *Gervillia costata* ziemlich nahe und ist von den meisten Schriftstellern mit dieser Species vereinigt worden; doch ergibt eine nähere Vergleichung so erhebliche Unterschiede, dass ein solches Verfahren nicht gerechtfertigt erscheint.

Die typische *Gervillia costata*, von der zur Vergleichung ein Exemplar aus der hiesigen Gegend, welches aus den untersten

Schichten mit *Ammonites nodosus* von Hümpfershausen unweit Meiningen stammt, in der Taf. X, Fig. 6a, b u. c abgebildet ist, besitzt auf der linken Schale hohe concentrische, lamellenartige Anwachsstreifen, während die rechte nur die gewöhnliche Anwachstreifung zeigt. Die linke Schale ist viel weniger aufgetrieben und auch weniger gedreht, wie bei *Gervillia Goldfussi*. Ein sehr wesentlicher Unterschied der beiden Petrefacten liegt endlich darin, dass die beiden Schalen der *Gervillia costata* sehr ungleich sind; die linke ist hoch, die rechte dagegen verhältnissmässig flach und deckelartig. In dieser Beziehung nähert sich diese Art der Formenreihe der *Gervillia socialis*. Von dem Schlosse der *Gervillia costata* kann ich eine Beschreibung nicht geben, da das von mir gesammelte Material hierzu nicht ausreicht. Nach der von CREDNER davon gegebenen Abbildung muss man jedoch annehmen, dass dasselbe mit dem der *Gervillia Goldfussi* nicht übereinstimmt.

In Bezug auf die äusseren Umriss der Muschel und die Ausbildung der Flügel ist die *Gervillia costata* der *Gervillia Goldfussi* ganz ähnlich. Der hintere Flügel ist deutlich abgesetzt und in eine mehr oder weniger lange Spitze ausgezogen, welche an dem abgebildeten Exemplare, wie die Anwachsstreifen beweisen, ursprünglich ebenfalls vorhanden war, jedoch abgebrochen ist.

Dass trotz dieser erheblichen Unterschiede im Bau der beiden Versteinerungen der Irrthum über die Zugehörigkeit der glatten Schaumkalkgervillie zur *Gervillia costata* sich lange erhalten konnte ist meines Erachtens in nicht geringem Grade dem Einflusse zuzuschreiben, welche eine der ersten Arbeiten über diese Gervillie, die des Herrn VON STROMBECK, auf die späteren Schriftsteller ausgeübt hat. Es lässt sich an den Worten, deren sich manche bei der Beschreibung der *Gervillia costata* bedienen, und welche zum Theil mit denen VON STROMBECK's übereinstimmen, dieser Einfluss recht wohl verfolgen.

Herr VON STROMBECK unterscheidet in seiner Arbeit diejenigen Exemplare der *Gervillia Goldfussi*, an welchen er keine Bandgruben fand, von solchen, an denen sie vorhanden waren. Die ersteren stellte er zwar irrthümlich zum Genus *Pterinea*, beschreibt

sie aber sonst so treffend, dass über die Identität dieser Versteinerung mit der *Gervillia Goldfussi* kein Zweifel aufkommen kann.

Bemerkenswerth ist in seiner Beschreibung besonders, dass er diese Muschel als glatt bezeichnet, aber mit dem Zusatze: »jedoch zeigt sich an einzelnen Exemplaren eine undeutliche Anwachsstreifung«.

Seltsam erscheint es, dass VON STROMBECK die Zusammengehörigkeit derjenigen Varietäten im Schaumkalk, welche keine Bandgruben besitzen, mit solchen, welche sie haben, nicht erkannte, Letztere vereinigte er mit der typischen *Gervillia costata* des oberen Muschelkalks, die er als »mehr oder weniger gerippt« beschreibt. Im Uebrigen macht er auch von seiner *Gervillia costata* eine Beschreibung, welche nicht auf die typische *costata*, sondern Wort für Wort auf die Schaumkalk-Gervillie passt. Man kann, abgesehen von dem eben erwähnten Unterschiede, die Beschreibung der *Pterinea Goldfussi* und diejenige der *Gervillia costata* die eine durch die andere ersetzen.

Es kann das auch nicht anders sein, da VON STROMBECK bei seiner Beschreibung gar keine echte *Gervillia costata* vor sich hatte, sondern, wie aus seiner Aussage a. a. O. S. 193 hervorgeht, eine *Gervillia Goldfussi* aus dem Schaumkalk mit deutlichen Ligamentgruben. Es ist wichtig, dies festzustellen. Man kann aus der VON STROMBECK'schen Darstellung selbst sehr wohl erkennen, dass er nur durch die Vereinigung der Gervillien aus dem Schaumkalk, die er als *Pterinea* ausdrücklich als glatt bezeichnet, mit den Gervillien aus dem oberen Muschelkalk bestimmt worden ist, von »mehr oder weniger stark« hervortretenden Zuwachsstreifen zu reden. Die Worte »weniger stark« beziehen sich auf die Gervillien des Schaumkalks, die Worte »stark hervortretende Zuwachsstreifen« allein auf die Gervillien aus dem oberen Muschelkalk. Es ist dies ein Ausdruck, der sich bei mehreren späteren Schriftstellern wiederfindet, und wie mir scheint, wenigstens von einigen derselben zum Schaden ihrer Bestimmungen der Darstellung von VON STROMBECK oder auch der von GOLDFUSS entnommen worden ist.

Was die übrigen oben angeführten Schriftsteller aus dem Schaumkalk als *Gervillia costata* beschrieben haben, gehört nur zum Theil dahin, grösstentheils aber zur *Gervillia Goldfussi*.

Die von GIEBEL a. a. O. S. 33 als *Avicula Bronni* beschriebene Gervillie ist, wie bereits Herr VON SEEBACH richtig erkannte, eine Gervillie, an welcher die Ligamentgruben verkümmert sind. Sie ist zweifellos, wie aus der Höhe des Rückens und aus der gedrehten Beschaffenheit derselben hervorgeht, eine linke Schale der *Gervillia Goldfussi*. Er beschreibt sie auch ganz richtig als glatt, irrt aber, wenn er, wahrscheinlich befangen durch die Beschreibungen seiner Vorgänger, glaubt, dass sie auf dem Rücken nur abgescheuert, ursprünglich aber gerippt gewesen sei.

Die *Gervillia costata* aus dem Schaumkalk, welche GIEBEL von der *Avicula Bronni* trennt, halte ich ebenfalls für identisch mit der *Gervillia Goldfussi* v. SCHAUR. Ich schliesse dies daraus, dass er von den lamellenartigen Anwachsstreifen der echten *Gervillia costata* in seiner Beschreibung nichts erwähnt, was sicher nicht unterblieben wäre, wenn er sie an seinen Exemplaren gefunden hätte, ferner aus dem Umstande, dass er ausdrücklich sagt, die Klappen seien hoch gewölbt. Uebrigens sieht man der etwas dürftigen Beschreibung dieser Versteinerung und der Abbildung durch GIEBEL an, dass ihm nur schlechtes, ungenügendes Material bei seiner Arbeit vorgelegen hat.

Die von CREDNER aus dem Muschelkalk als *Gervillia costata* angeführten Gervillien, besonders das abgebildete, aus dem Schaumkalk stammende Exemplar, dürften schon in Hinsicht auf den abweichenden Zahnbau, wohl zweifellos zu der echten *Gervillia costata* zu ziehen sein.

Die durch VON SCHAUROTH (a. a. O. S. 104 ff.) aufgestellten Varietäten der *Gervillia costata* hat schon VON SEEBACH (a. a. O. S. 592) eingezogen, lässt es aber zweifelhaft, ob er dieselben nun durchweg auf die übrigen Arten richtig vertheilt habe. Bei Varietät *Goldfussi* ist dies zu verneinen, da dieselbe wegen des Fehlens der Rippen zu der echten *Gervillia Goldfussi* gehört, die aus den oben angeführten Gründen mit *Gervillia costata* nicht vereinigt werden kann.

Ich glaube in vorstehenden Mittheilungen erwiesen zu haben, dass eine Trennung der *Gervillia Goldfussi* von der *costata* gerechtfertigt ist und schlage für diese Species die angegebene Bezeichnung mit dem Zusatz: VON STROMBECK als Autor vor, da durch ihn diese Versteinerung bereits hinreichend gekennzeichnet worden ist.

Bis weitere Untersuchungen die Verhältnisse genügend aufgeklärt haben werden, kann man zur ersteren alle ähnlichen glatten Formen mit grösserem Axenwinkel aus dem Wellenkalk und oberen Muschelkalk, zur *Gervillia costata* aber alle stark concentrisch gerippten aus diesen Schichten stellen.

Geologische Beobachtungen im Gebiete des Messtischblattes Charlottenbrunn (Eulengebirge).

Von Herrn **F. M. Stapff** in Weissensee.

Diluvium. Die Grenze zwischen der schlesischen Diluvialebene und dem, meist unvermittelt aufsteigenden, NW-Eulengebirge verläuft in der NO-Ecke der Section in 310—320 Meter M. H. Doch sind auch über diesem Horizont mit Diluvialbildungen die Berggehänge stellenweise bedeckt und grössere Thäler beschüttet, während die Diluvialdecke von anderen Gehängen wieder weggefegt scheint, und postdiluviale Erosionsthäler durch dieselbe in den Gneiss und seinen Grundschutt geschnitten sind.

Das Diluvialmaterial der Ebene ist hier ganz überwiegend Eulengebirgisch und Waldenburgisch. Nordische Gesteine (Granit, Porphy, Feuerstein u. a.) und tertiäre Sandsteinquarzite lassen sich darin wohl überall auffinden, sind aber quantitativ stets untergeordnet. Die Masse ist aus dem Gebirge herbeigeführt, und die fremden Anhängsel desselben müssen gleichfalls zuerst im Gebirge abgelagert gewesen oder vor demselben dem herausgeschwemmten Gebirgsdiluvium beigemischt worden sein. Ersteres scheint Regel.

Das Gebirgsdiluvium wurde lediglich durch fliessendes Wasser heraustransportirt. Vor der Mündung des Hauptthales — dem fjordartigen Weistritzthal — lagerte es sich deltaartig mit nur

$\frac{9}{1000}$ Böschung ab, ohne die flache Bucht ganz zu verlegen, in deren Boden später das jetzige Flussthal eingeschnitten wurde. Vor verhältnissmässig unbedeutenden Bächen, z. B. dem Ludwigsdorfer Wasser und dem Kohlbach, legten sich dagegen wirkliche Schuttkegel an. Quer durch den Ludwigsdorfer vertiefte sich nachmals die Rinne des jetzigen Bachthalbodens, auf dessen beiden Seiten der Steilfuss des Schuttkegels gegen die Ebene deutlich hervortritt (freilich nicht auf der topographischen Karte). Der Kohlbach ist (und war) zu wasserarm, um sich in seinen Schuttkegel merklich einzugraben: er fliesst jetzt noch auf dessen Rücken, während der Hurengraben der Einsenkung zwischen dem Kohlbach- und Ludwigsdorfer Schutt-Kegel folgt.

Das in die Ebene geschobene Gebirgsdiluvium besteht hauptsächlich aus Geröllen, Kies und Sand. Blöcke sind darin selten, auch die Nordländer messen höchstens ein paar Kubikfuss. Ueberwiegend aus sehr feinem Sand besteht der Kohlbachschuttkegel (wenigstens oberflächlich) und die südliche Hälfte des Ludwigsdorfer Schuttkegels. In der Sandgrube daselbst (östliche Blattgrenze) gewinnt man weit gesuchten Formsand. Auffällige Biegungen und Einwickelungen der Kies- und Sandschichten an der Südseite dieser Grube sind sicherlich keine Schub- und Druckphänomene, sondern Folge lokaler Wasserströmungen und Wirbel. Die Schuttkegelnatur zeigt sich aber am deutlichsten nördlich vom Ludwigsdorfer Wasser, in der Sandgrube des Kretschamberges, wo die Kies- und Sandschichten dem Kegelmantel gleichsinnig unter ca. 40° gegen die Ebene abfallen und nahe der Oberfläche horizontal umbiegen; entsprechend dem Bau unter stehendem Wasser abgelagerter Schuttkegel, z. B. dem der Arve bei Genf.

Das diluviale Schwemmland ist am Gebirgsfuss sehr häufig mit lössartigem Lehm und feinem lehmbligem Sand bedeckt. Scharfe Grenzen dieser Decke lassen sich aber nur schwierig ziehen, da nach langer Cultur die Ackerkrume auf Diluvial-Sand und -Kies gleichfalls feinerdig und bindiger scheint. Decksand und Löss bezeichnen hier das Ende der diluvialen Aufschwem-

mungen; sie scheinen entweder unter flachem stagnirendem Wasser langsam abgesetzte, oder auch durch Regen zusammengespülte, zarte Erdpartikel, analog dem sogenannten »Lätt« der Jetztzeit zu sein.

Das Diluvium der Ebene greift bis zum Schlesiethal aufwärts in das Weistritzthal ein, welches dahin von, stellenweise unterbrochenen, in 320 Meter M. H. horizontal verlaufenden Flachrändern eingesäumt ist. Dem vorherrschenden Gneisschuttmaterial derselben sind Diluvialgerölle beigemengt. Die Lehmdecke auf den Weistritzflachrändern ist besonders mächtig und zusammenhängend nördlich und nordöstlich vom Schloss, sowie um den Kirchhof von Oberweistritz. Neben Gneissbrocken kommen im Lehm vereinzelte Feuersteine und nordische Granitgerölle vor. Der jetzige Thalweg ist steilrandig 0—30 Meter tief in den Boden eingegraben, von welchem die erwähnten Flachränder geblieben sind; einzelne nordische Granitblöcke im Flussbett sind verrollte Ueberbleibsel der Diluvialmasse.

Der in etwa 320 Meter M. H. sich hinziehende Diluvialstrand bezeichnet nur die letzte lokale Station des den Gebirgsfuß noch bespülenden Diluvialmeeres. Dasselbe hat vorher viel höhere Horizonte erreicht, und aus diesen sich ruckweise zurückgezogen. Westlich von Burkersdorf bedeckt ein von der Ebene bis zu 430 Meter M. H. aufsteigender Diluvialzipfel das Berggehänge; und in früheren Berichten wurde eine kleine geschlossene geschichtete Diluvialablagerung (mit nordischen Geröllen), zwischen Hexenstein und Hausdorf in 550—560 Meter M. H., erwähnt; desgl. Lehmlager mit Feuerstein in demselben Horizont an dem Heidelberg. Ueber diesem Horizont habe ich keine Diluvialablagerungen mit auswärtigen Geröllen mehr wahrgenommen, und der höchste nordische Granitfindling liegt zwischen Leutmannsdorf und Heinrichau, 520 Meter ü. M. Vereinzelt findet man aber, unterhalb 560 Meter M. H., auf vielen flachen Rücken und Kuppen, deren Contouren langdauernder Bespülung durch Meeresfluthen ihre eigenthümliche Rundung und Profilirung verdanken mögen. Ihre ehemalige, vielleicht dünne, Diluvialdecke ist nachmals zusammen mit dem Grundschutt ver-

schwemmt worden, und in der grossen Masse des Gneiss schwe mm schuttet verschwinden fast die Gerölle der Diluvialdecke. In wirklichem Gneissgrundschutt kommen sie nie vor; und wo an den Gehängen kleiner Querthäler nur solcher erscheint, hat man es mit postdiluvialen Rufen zu thun.

Die meisten Strandverflachungen (zwischen 560 und 320 Meter M. H.) — von auf der Karte gleichfalls gelb bezeichneten Resten alter Flussthalböden ist jetzt nicht die Rede — gruppiren sich besonders um die mittleren Horizonte 390, 440, 485 Meter. Am bemerkenswerthesten unter diesen erscheint der Horizont 390 Meter, denn die Diluvialablagerungen von Erlenbusch, Mährlestein und Kynau liegen sämmtlich zwischen 400 und 370 Meter M. H., sodass man sich dieselben als vom Gebirge zugeführte Ablagerungen im Weistritzfjord vorstellen darf, dessen Wasserspiegel während ihrer Ablagerungen sich aus >400 in <370 Meter senkte. Durch die Senkung traten nach und nach die Thalschwellen S. von der Pantenmühle (400 Meter), am Mährlestein (385 Meter), und bei Kynau (370 Meter) hervor, hinter denen sich kleine Seen aufdämmten, worin ausser Kies und Sand auch Lehm und blaugrauer Thon (Erlenbusch, Kynau) mit Holzüberresten zum Absatz gelangten. Der einheimische Schutt dieser Ablagerungen enthält einzelne Feuersteinbrocken, nordische Granite, u. a. (in der Kynauer Lehmgrube polirt), sogar Bernstein (Erlenbusch). Die Seen hatten je 2 Abflüsse, von denen aber später nur je einer zum jetzigen Weistritzthal vertieft wurde. Die 2 Abflüsse bei Kynau-Schenkendorf communicirten zwischen Kynsburg (Schiesshütte) und Kohlberg durch einen Querarm. Der südlichere dieser beiden Abflüsse wurde zum jetzigen Schlesiethal vertieft. Von diesem abwärts scheint das Weistritzthal schon zur Diluvialzeit offen gewesen zu sein.

Schichtenbau. Der Schichtenbau auf der NO-Seite des Eulengebirges ist sehr verwickelt und scheinbar unregelmässig. Das entlang den NO gerichteten Thälern der Weistritz, des Ludwigsdorfer und Leutmannsdorfer Wassers vorherrschende nordöstliche Streichen dreht in den zwischenliegenden Berggrücken häufig

in N und NW, sodass die Construction zu undulirender, selbst rückläufiger, Schichtung führt, welche sich in den genannten Thälern der nordöstlichen wieder anschmiegt. Ein zusammenhängendes Bild wird sich erst ergeben nach Aufnahme der NW-Blattecke.

Gneisse. Von den beiden Hauptvarietäten des Biotitgneisses herrscht der breitschuppigfaserige entlang dem Weistritzthal und von da südwärts zum Ludwigsdorfer Wasser vor; der feinkörnigschuppige zwischen letzterem und dem Leutmannsdorfer Thal, und weiter südwestwärts bis zum Mühlbachthal. Endlose Uebergänge und Verknüpfungen beider, sowie die oben angedeuteten Schichtenwirrungen, gestatten jetzt noch keine detaillirtere Abgrenzung. Der breitschuppigfaserige Biotitgneiss ist nicht selten körnig-massig struirt, und gleicht dann im Handstück grauem Granit; die Verbandverhältnisse lassen jedoch keinen Zweifel aufkommen, dass nur lokale granitähnliche Strukturvarietäten des breitschuppigfaserigen Biotitgneisses vorliegen.

In der Umgebung von Oberweistritz setzen in letzterem Gestein Schwerspathgänge auf, welche Schwefelkies, Bleiglanz, Zinkblende führend, öfters Bergbauversuche veranlasst haben. Zwischen Michelsdorf und Mühlbach kommen im feinkörnigschuppigen Biotitgneiss zahlreiche, z. Th. mächtige, Pegmatit-trümer und -wülste vor, auf welchen zeitweilig Feldspath (auch Albit) gebrochen wurde.

Gerölle und grosse Steine von Zweiglimmergneiss, meist roth, mit dickschuppigem Kaliglimmer oder auch sehr feinkörnig, granitisch, fast glimmerfrei; sowie Muscovitgneiss (untergeordnet), sind zusammen mit breitschuppigfaserigem und geröthetem feinkörnigschuppigem Biotitgneisse auf einer 4 Kilometer langen bis 1 Kilometer breiten Fläche ausgestreut, welche sich vom Michelsdorfer Thal um den Kirchberg, Hahlberg und Schlossberg herum zum Fuss des kleinen Höllenbergs erstreckt. Nirgends aber sieht man diesen Zweiglimmergneiss und Muscovitgneiss anstehend; die Gerölle entstammen einem Conglomerat, von dem weiter unten die Rede sein wird.

Hornblendegesteine. Serpentin. Gabbro. Von sporadischen Vorkommnissen abgesehen, treten Hornblendegesteine reichlich im Schlesierthal, bei Oberweistritz und Leutmannsdorf auf. Die bekannten Oberweistritzer Vorkommnisse sind an ein etwa kilometer-langes und -breites Ellipsoid von Granulitschiefer mit kleinen Granaten gebunden, welcher NNW streicht, südwärts auskeilt, nordwärts gegen das Weistritzthal stumpf absetzt, und im breitschuppigflaserigen Biotitgneiss liegt, in den er durch feinkörnigen, dem feinkörnigschuppigen Biotitgneiss ähnlichen aber feldspathreichen, streifigen Gneiss überzugehen scheint. Namentlich am S- und SW-Rand des Granulitschiefers finden sich Amphibolit- und Serpentin-Einlagerungen. Durch Aufnahme von Hornblende geht der Granulitschiefer in (felsitischen) Hornblendeschiefer über, welcher mit grobkörnigem Amphibolit und Serpentin wechsellagert. Der Serpentin ist mit dem Hornblendegestein in der Regel derartig verknüpft, dass er aus letzterem hervorgegangen sein muss. Scheinbar durchgreifende Serpentinstücke im Seylerwaldbruch sind dem Granulitschiefer concordant eingelagerte, abgeschnittene, verworfene, und manchmal gestauchte Schichten. Im Granulit kommt (makroskopisch) Disthen, im Amphibolit Zirkon vor.

Von den Amphiboliten des Schlesierthals kannte man bisher nur das unbedeutendste Vorkommnis, ein paar hundert Schritte unterhalb des Gasthauses. Grössere Massen treten aber auf der anderen Thalseite, am Fuss des Schiesshütten-, Kohl-, Hahnberges auf; sowie (am rechten Weistritzufer) am Fuss des Wagsteins. Hornblendeschiefer und grobkörnige Amphibolitschichten wechsellagern mit breitschuppigflaserigem Biotitgneiss, welcher in deren unmittelbarer Nachbarschaft zu Hornblendegneiss, oder verflochten feinkörnig, granulitschieferähnlich, wird. Wirklicher Granulitschiefer, welcher in geringer Mächtigkeit am Weg zwischen Schloss und Kynsburg entblösst ist, lässt sich nach Lesesteinen, zu denen sich auch Amphibolitbrocken gesellen, den Karretenweg entlang zum Amphibolitlager am Fuss des Schiesshüttenberges verfolgen. Dies Lager ist ausgezeichnet durch Knoten

von Strahlstein und hellgrünem Pyroxen, welche auf angewitterten Schichtflächen hervortreten.

Die Hornblendegesteine bei Leutmannsdorf und im Ludwigsdorfer Waldthal sind dünnstreifigem, feinkörnig-schuppigem Biotitgneiss eingelagert. Quarzitische (felsitische?) Schichten des letzteren werden dunkel, schwer, zähe durch Aufnahme von Hornblende, und gehen allmählich in Hornblendeschiefer über, dem sich mitunter wenig Serpentin zugesellt. Diese Vorkommnisse können mit den Schlesierthaler und Oberweistritzer nicht in tektonische Verbindung gebracht werden. Unter den sporadischen Hornblendegesteinvorkommnissen scheinen die an Pegmatit gebundenen zwischen Michelsdorf und Mühlbach erwähnenswerth.

Vereinzelte Gabbroblöcke liegen am Fuss des Fuchsberges bei Michelsdorf.

Culmgrauwacke und Porphyr. Eine bisher ganz unbekannt gewesene, ca. 200 Meter lange, 100 Meter breite Insel von Culmgrauwacke fand ich $\frac{2}{3}$ Kilometer NW vom alten Ludwigsdorfer Forsthaus in 340—360 Meter M. H. In einer unbedeutenden Feldwegentblössung gehen die Schichten NW-NO; an den Ackerainen (zusammen mit Gneiss) ausgelesene Steine deuten auf die angegebene Ausdehnung. Das Gestein ist ein Arkoseconglomerat des rostig verwittert anstehenden breitschuppig-flasrigen Biotitgneisses; einzeln herumliegende Brocken von grauem Glimmersandstein verrathen aber, dass auch solcher hier wenigstens angestanden hat.

Bedeutender ist eine Insel von Culmgrauwacke am Wege vom Schlesierthale nach Ludwigsdorf und Leutmannsdorf, welche schon Kalkowsky erwähnte, aber ohne des ihr eingeschalteten Schlossbergporphyrs zu gedenken. Als sichelförmiger, kilometerlanger und höchstens 0,3 Kilometer breiter Gürtel umgiebt der feinkörnige (selten conglomeratische) graue Glimmersandstein die Süd- und Südwestseite des Schlossberges; nordwestlich streichend, 20—30° SW einfallend. Im Sandstein gewahrt man kleine Anthracitschmitzen nach zerkrümelten Pflanzenresten. Die

SW-Flanke des Schlossberges selbst besteht aus einem eigenthümlichen Pseudo-Eruptivgestein, ähnlich dem schon am Uhlenberg bei Wüstewaltersdorf und am Friedersdorfer Spitzberg beobachteten: bald porphyrtig durch felsitische Grundmasse, oft mit deutlicher Lagenstructur und Säulenabsonderung; bald kersantitähnlich durch feinkörnige Structur, Quarz-Glimmer- und Hornblendekörnchen. — Besonders das angewitterte rostbraune, gelbtupfige, rauhe Gestein ähnelt Sandstein; und häufig ist die klastische Natur des Gesteins nachweisbar. Der Schlossbergporphyr erstreckt sich bei höchstens 0,3 Kilometer Breite 1 Kilometer weit in NW; ist nur an wenigen Punkten bloßgelegt und wechselagert mit dem Grauwackesandstein. Nordwärts endet er plötzlich am Fuss des Elflindenbergs, südwärts keilt er sich am Fuss des Hahlbergs aus, erscheint aber dann noch einmal 1 Kilometer weiter südlich am SW-Fuss des Kirchbergs, wo auch ein paar kleine Serpentinbrocken gefunden wurden.

Rothes Conglomerat und Sandstein. Ueberraschend war der Fund von anstehendem rothem Conglomerat und Sandstein in der Michelsdorfer Bachrinne, 180 Meter und 600 Meter SW von der Kirche, und 100—150 Meter östlich von letzterem Punkt auf der rechten Bachseite in einer Weghohle, Hofraithe und Wiesenwässerungsrinne; endlich in einer Hohle des Feldwegs nach dem »todten Jungen« ca. $\frac{1}{2}$ Kilometer von Leutmannsdorf.

Das Gestein in den erwähnten Wasserrinnen ist so lose und bröckelig, dass man dasselbe für eine recente zusammengesinterte Sand- und Gerölleablagerung hätte halten können, wenn nicht das Leutmannsdorfer Vorkommniß mit grossen zusammengekitteten Steinen, selbst Blöcken, von Gneiss jede derartige Deutung ausschliesse. Ueberdies bemerkt man im Conglomerat des Michelsdorfer Baches durch und durch weiss kaolinisirte, mit dem Finger zerreibliche Gerölle eines felsitischen Gesteines. Der aus Detritus nach geröthetem Biotitgneiss zusammengesetzte, intensiv bolusrothe Sandstein enthält reichlich Kaliglimmerschüppchen und bildet das Cement des Conglomerates, in welchem besonders

Gerölle von Zweiglimmergneiss, Muscovitgneiss, breitschuppig-flaserigem Biotitgneiss, geröthetem feinkörnigschuppigem Biotitgneiss, von feinkörnigem glimmerarmem granitischem Gestein und Felsit auffallen. Die Biotitgneisseinschlüsse enthalten stets Kaliglimmerflimmern. Im Michelsdorfer Bach liegen die Schichten schwebend, das Leutmannsdorfer Conglomerat lässt eine Schichtung nicht wahrnehmen.

Die Conglomerat- und Sandsteinbedeckung des Gneisses scheint früher eine grosse Ausdehnung erreicht zu haben, denn die Röthung des Bodens und die zerstreuten Gerölle von buntem Gneiss zwischen Heidelberg, Michelsdorf, Leutmannsdorf (hohe Strasse), kleinem Höllenberg dürften von dieser zerstörten und weggeführten Decke herrühren. Der unterliegende Gneiss ist aber in diesem Gebiet auch nirgends entblösst, und sein Grundschutt mit dem rothen Deckschutt so verschwemmt, dass man beim Kartiren in Verlegenheit kommt. 1—2 Meter mächtig ist der rothe Schutt in den Hohlwegen entblösst, welche SO vom Schlossberg nach dem Ludwigsdorfer Bachthal hinabziehen; in der Regel veranlasst er aber nur eine verfließende Röthung des gewöhnlichen Gneisschuttes, welchem sich dann die Conglomeratgerölle zugesellen; bald reichlich, bald nur ganz vereinzelt. Dadurch wird die Abgrenzung des Gebietes erschwert, welches, wie schon oben (unter Zweiglimmergneiss) erwähnt, als ein nach Ost convexer Gürtel den Schlossberg, Hahlberg, Kirchberg, Goldhöhe bis zum Michelsdorfer Thal umzieht; dann aber weiter südwärts über Heidelberg zum Heinrichauer Thal fortsetzt. Hier nähert er sich dem Zweiglimmergneiss, welcher früher, gleichfalls nur nach losen Steinen, zwischen Heinrichau und Wüstewaltersdorf aufgenommen wurde.

Bevor mir bekannt war, dass die bunten Gneissgerölle einem im Kartengebiet anstehenden Conglomerat entstammen, habe ich vereinzelte solche (z. B. am Stenzelberg) für Diluvialgerölle gehalten. In gewisser Beziehung sind sie das freilich, denn die Verschwemmung des Conglomeratdetritus erfolgte wohl besonders durch das Diluvialmeer, und am häufigsten findet man die bunten

Gerölle auf den früher besprochenen Bank- und Strandverflächungen desselben, bis zu einer Höhe von ca. 560 Meter¹⁾.

¹⁾ Nachschrift während des Druckes. Alle Zweifel über die Deutung dieses rothen Conglomerates etc. schwinden durch die Besichtigung seitens des Hrn. Geheimraths BEYRICH, im Frühjahr 1887, welcher es für echtes Culmconglomerat erklärte. Von besonderem Gewicht schien mir eine beiläufige Bemerkung des Hrn. BEYRICH, dass die zwischen 440 und 560 Meter M. H., auf Bergeshöhe und im Thalboden, schwebend dem Gneiss aufgelagerten Schichten auf eine der jetzigen conforme Thalbildung schon zur Zeit der Ablagerung dieses Culmconglomerates schliessen lassen.

Quarz-Augitdiorit von Lampersdorf in Schlesien.

Von Herrn E. Dathe in Berlin.

Im Vergleich zu anderen Gneissgebieten zeichnet sich die Gneissformation des Eulengebirges durch einen auffälligen Mangel an Eruptivgesteinen insofern aus, als in ihr verhältnissmässig nur wenige dieser Gesteinsarten und dieselben auch nur in geringer Zahl vorhanden und bekannt geworden sind. Noch am häufigsten durchbrechen in schmalen Gängen im nordwestlichsten Theile des Gebirges, besonders in der Gegend von Wüste-Waltersdorf, Tannhausen und Charlottenbrunn und im mittleren Gebiete bei Steinseifersdorf, eigenthümliche Felsitporphyre, welche oft ganz frei von porphyrischen Einsprenglingen sind und deshalb den als Felsitfels bezeichneten Gesteinen gleichen, die dortigen Gneisse¹⁾. Die Kersantite²⁾ vom Uhlenberge bei Wüste-Waltersdorf und vom Spitzberge bei Friedersdorf können hier nicht mit aufgeführt werden, weil sie zwar mitten im Gneissgebiet liegen, aber oberflächlich nur culmische Schichten durchsetzen. Von echt basischen Eruptivgesteinen ist ein Olivindiabas am Heidelberge bei Ober-Leutmannsdorf durch E. KALKOWSKY³⁾ aufgefunden und beschrieben

¹⁾ Erläuterungen zu der geognost. Karte vom niederschles. Gebirge S. 103.

²⁾ E. DATHE: Kersantit im Culm von Wüste-Waltersdorf in Schlesien. Dies. Jahrb. für 1884 S. 562—573.

³⁾ Die Gneissformation des Eulengebirges S. 51.

worden, zu welcher Gesteinsart wahrscheinlich einige von mir neuerdings an der Kleinen hohen Eule, bei Eulburg und am Mühlberge (Langenbielauer Forst) bei Steinseifersdorf nachgewiesene Vorkommen, deren genauere petrographische Untersuchung indess noch aussteht, zu stellen sind.

Alle diese gangförmig im Gneisse aufsetzenden eruptiven Felsarten gehören dem nördlichen und mittleren Theile des Gebirges an; im südlichen Gebirgstheile fehlen dagegen diese oder ähnliche Gesteinsarten, soweit hierbei die Gneissformation in Betracht kommt¹⁾, im eigentlichen Eulengebirge bis jetzt gänzlich. Zählt man indess die östlich desselben aus der Ebene und den Diluvialbildungen bei Reichenbach, Langenbielau und Gnadenfrei hervorragenden, der Gneissformation ebenfalls angehörigen Hügelreihen dem Eulengebirge im weiteren Sinne, wie üblich, zu, so konnte das Vorhandensein von Eruptivgesteinen auch an einigen Punkten in diesem Gebirgstheile festgestellt werden. Zu diesen Gesteinen, welche durch Kartirung in ihrem Verlaufe genau festgelegt und durch mikroskopische und chemische Untersuchung bestimmt wurden, zählt ein Quarz-Augitdiorit von Lampersdorf, dessen Beschreibung in den folgenden Zeilen erfolgen soll.

Von Langenbielau bis Raudnitz zieht sich von N nach S eine Hügelreihe hin, die aus Biotitgneiss besteht, zwischen welchen aber oberflächlich an verschiedenen Stellen in schmalen Zungen das Diluvium randlich ein- und übergreift. Durch dieses Verhalten des Diluviums tritt der Gneiss in diesem Gebiete in isolirten und oft recht kleinen und rundlich gestalteten und in der Grenzlinie vielfach ausgebogenen Partien zu Tage. Von den Structurabänderungen des Biotitgneisses herrscht in diesem Gebiete die breitflaserige vor, während die grobflaserige sehr selten vorkommt und die flaserige, oft in die körnigschuppig übergehende namentlich im südlichen Gebiete an Verbreitung gewinnt. Als Einlagerungen in diesem Gebiete erscheinen in den Biotitgneissen in ziemlich grosser Häufigkeit Amphibolite; dagegen sind Serpentine recht selten.

¹⁾ Vor einigen Wochen ist von mir in der bemerkenswerth entwickelten culmischen Gneissbreccie von Silberberg ein höchst interessant ausgebildeter Kerantit als Gang aufgefunden worden.

Aehnliche Verhältnisse walten auch in der Gneissformation bei Lampersdorf, das der mittleren Partie der Gneiss-Hügelreihe angehört, ob. Zu ihrer näheren Erläuterung folgt hier ein kleiner Kartenausschnitt der Section Langenbielau der von mir bewirkten geologischen Aufnahme der Gegend; derselbe enthält zugleich den Gang von Quarz-Augitdiorit, soweit dieser im Zusammenhange zu verfolgen war.

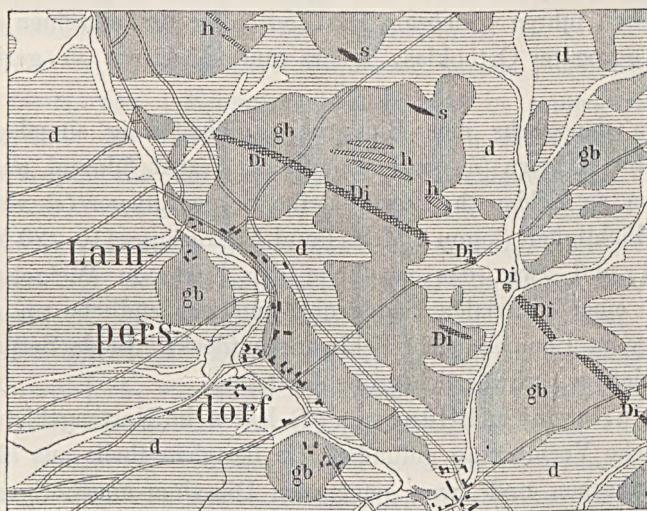

gb
Biotitgneiss.
 h
Amphibolit.
 s
Serpentin.
 Di
Augitdiorit.
 d
Diluvium

Maassstab: 1 : 25,000.

Der im Kärtchen eingetragene Biotitgneiss (*gb*) zählt namentlich der flaserigen, oft in das Körnig-schuppige übergehenden Varietät zu; er führt meist in allen Gesteinslagen, besonders aber in den körnigschuppigen Schichten, recht reichlich Fibrolith als accessorischen Gemengtheil. Das Mineral bildet entweder dünne, plattenartige Streifen oder bis haselnussgrosse, linsenförmige Knötchen, die der Schichtung des Gneisses parallel eingelagert sind. Ausnahmsweise schwellen dieselben zu kopfgrossen Massen an. Wie bereits in der diesjährigen Märzszitzung der Deutschen

geologischen Gesellschaft¹⁾ von mir berichtet werden konnte, sind diese oft 4—5 Decimeter Länge erreichenden Fibrolith-Massen dadurch bemerkenswerth, dass sie sich aus büschelförmigen oder radialstrahligen Aggregaten, die einige Centimeter, oft sogar 4—5 Centimeter lang werden, zusammensetzen. (Im Protokoll der erwähnten Sitzung ist infolge eines Druckfehlers die Länge der letzteren Aggregate mit 4—5 Decimeter angegeben, was hiermit, wie vorstehend geschehen, berichtigt wird.) Diese grossen Fibrolith-Massen führen gleichsam als Bindemasse der einzelnen strahligen Aggregate Orthoklas, Quarz und Muscovit in geringem Maasse.

Von den sechs dem Biotitgneiss gleichförmig eingelagerten Amphibolitlagern (*h*) sind sämtliche Granat führend und frei oder arm an Feldspath. Zwei kleine Serpentinlager (*s*) von geringer Mächtigkeit (kaum 1 Meter) und Erstreckung (10—20 Meter) wurden, und zwar das nördliche der Karte in Weigelsdorfer Flur in einer diluvialen Sandgrube und das südliche an einem Feldwege in Lampersdorfer Feldmark entdeckt. Beide Serpentine sind schiefrige, schwärzlich-grüne Gesteine.

Die diluvialen Bildungen (*d*) haben im Kartengebiete eine ansehnliche Verbreitung gefunden; sie bestehen theils aus älteren, dem nordischen und zwar gemengten Diluvium angehörigen Ablagerungen und sind entweder als Geschiebelehm oder seltener als Sand und Kies entwickelt, theils sind sie jungdiluvial wie der Eulengebirgsschotter. Alle diese Bildungen sind auf dem Kärtchen nicht getrennt worden; es mögen deshalb einige erläuternde Worte über ihre Verbreitung hier folgen. Der Geschiebelehm und der Sand sind vorzugsweise zwischen den Gneisshügeln und längs der Thälchen zum Absatz gelangt und daselbst verbreitet. Der Eulengebirgsschotter dagegen erfüllt jene breite Rinne, die zwischen dem Ostrande des eigentlichen Eulengebirges und der davon östlich gelegenen Hügelreihe zwischen Langenbielau und Raudnitz-Quickendorf vorhanden ist. Näheres über Entstehung und Zusammensetzung der betreffenden diluvialen Bildungen der Gegend

¹⁾ Zeitschrift d. Deutsch. geol. Ges. 1887, Heft I, S. 232.

findet sich in einem meiner früheren Berichte¹⁾ in diesem Jahrbuche. Endlich ist noch zu erwähnen, dass die nicht schraffirten Stellen des Kärtchens die Verbreitung der alluvialen Bildungen zur Darstellung bringen.

Oestlich des Ortes Lampersdorf durchbricht die oben kurz beschriebenen Biotitgneisse ein Gang²⁾ von Quarz-Augitdiorit. Er erreicht eine ansehnliche Länge; denn er ist fast ohne Unterbrechung in Lampersdorfer Flur, wie die Karte ersichtlich macht, auf beinahe 2 Kilometer zu verfolgen. In seinem Verlaufe beschreibt er einen nach SW geöffneten flachen Bogen. Auf eine Erstreckung von 1 Kilometer beläuft sich in seinem nordwestlichen Ende das durchschnittliche Streichen auf N 60° W. Dagegen weisen die durchbrochenen Gneisschichten ein Streichen von N 35° W bei steilem (70—80°) Ostfallen oder saigerer Stellung auf. In diesem Theile besitzt der Gang auch seine grösste Breite, die sich auf dem Grundstück des Gutsbesizers Schlotte in Lampersdorf, wo er durch einen Steinbruch erschlossen ist, auf 25 Meter berechnet. Dieselbe Breite scheint auch südlich bis zu Ey's Grundstück, wie durch Erbohrung seines Verwitterungslehms sich ergab, anzuhalten. In seinem südöstlichen circa 1 Kilometer langen Gangstück verschmälert er sich verhältnissmässig recht bald und merklich, sodass er nördlich die Strasse Lampersdorf-Rosenbach kaum über 2 Meter, aber an derselben kaum 1 Meter mächtig ist. In diesem ganzen Striche ist er auch durch wenig zahlreiche und grosse Blöcke, deren Entfernung freilich aus den Feldern fast durchgängig stattgefunden hat, oberflächlich gekennzeichnet. Ebenfalls ist eine Aenderung in der Richtung des Ganges erfolgt; er streicht hier N 45° W bis N 50° W. Letztere Richtung hält er auch jenseits der Ostgrenze der Section Langenbielau und unseres Kärtchens auf Section Gnadenfrei in Raudnitzer Flur bei, wo er nach einigen in diesem Jahre vorläufig ausgeführten Be-

1) Dies. Jahrb. für 1885 S. LXXII—LXXV.

2) Auf der älteren Karte von Niederschlesien ist ungefähr an derselben Stelle eine kurze Strecke unter dem Zeichen J (J) Syenit angegeben worden; in den Erläuterungen zur Karte wird jedoch auf das betreffende Gestein nie Bezug genommen.

gehungen noch bis auf 1 Kilometer Länge und in geringer, kaum 1 Meter betragender Breite nachgewiesen werden konnte. Sein Südense liegt ungefähr 300—400 Meter nordwestlich der Strasse Raudnitz-Rosenbach. — Von seinem auf der Karte eingezeichneten Nordwestende scheint der Gang auch nach NW weiter fortzusetzen; denn dasselbe Gestein wurde in einer Anzahl grosser Blöcke auch am südlichen Fusse des Matzberges aufgefunden. Da dieser Punkt 2 Kilometer vom erwähnten nordwestlichen Gange entfernt liegt und auch in seine geradlinige Verlängerung fällt — auf dieser Zwischenstrecke verdecken Diluvium und Alluvium das ältere Gebirge —, so ist die Gesamtlänge des Ganges auf mindestens 5 Kilometer zu veranschlagen.

Auf den Feldern des Dominiums Lampersdorf und zwar nördlich des sogenannten Pflanzgartens wurden Bruchstücke desselben Eruptivgesteins, von welchem nach eingezogenen Erkundigungen zahlreiche und grössere, jetzt aber entfernte Blöcke daselbst früher gelegen haben sollen, nachgewiesen. Das Vorkommen ist nach den betreffenden Aussagen und nach meinen Beobachtungen als kleiner Gang eingetragen worden; derselbe lässt sich als eine Apophyse des Hauptganges auffassen. Auch an einigen anderen Stellen, namentlich nördlich des letzteren sind vereinzelt Blöcke des Augitdiorits der Beobachtung entgegen getreten, welche gleichfalls wohl mit Apophysen des Hauptganges in Beziehung zu bringen sein dürften.

• An dem Ausgehenden des Ganges bildet das Gestein grosse Blöcke, die oft die Grösse von etlichen Kubikmetern erreichen; dem entsprechend ist auch seine Absonderung, wie beispielsweise im genannten Steinbruch zu ersehen ist, eine weitläufige und unregelmässige, sodass er nur in eben solchen Gesteinsstücken gewonnen werden kann. Das durchgängig grosse Festigkeit besitzende Gestein ist jedoch weder als Werkstein, noch Pflasterstein zu gebrauchen; würde sich aber wegen seiner Härte wohl als Strassenschotter mit Vortheil verwenden lassen.

Ueber die mineralische und chemische Zusammensetzung des Quarz-Augitdiorits haben die angestellten Untersuchungen Folgendes ergeben. — Das Gestein ist im frischen Zustande grauschwarz mit einem schwachen Stiche ins Grünliche spielend, im verwitterten aber schmutziggrün-grau gefärbt; sein Gefüge ist kleinkörnig, bei-

nahe feinkörnig; daher wenigstens der feldspathige Gemengtheil bei Betrachtung mit blossen Auge in wasserhellen oder milchigweissen eckig und flockig erscheinenden Partien hervortritt; deutliche Feldspathleisten lassen sich darin selbst mit der Lupe ausserdem nicht wahrnehmen; das Gestein neigt weniger zur Diabas- als zur Granitstructur hin. — In gewissen Modificationen jedoch sind mitunter kleine, kaum 2—3 Millimeter lange und 1—2 Millimeter breite, also breittafelförmige Feldspathe porphyrisch eingesprengt. Die Verbreitung dieser Abänderung ist gering, sie findet sich häufiger im südlichen Gange, wo dasselbe seine geringste Mächtigkeit aufweist, sowie scheinbar oft an den Saalbändern und in den Apophysen des Ganges.

Die Hauptgemengtheile des Gesteins sind: Plagioklas, Hornblende, Augit, Magnesiaglimmer und Quarz; als Nebengemengtheile kommen Orthoklas, Apatit, Titaneisen und Eisenkies und als Zersetzungsproducte Chlorit, Calcit, Epidot, Titanit, Quarz und Brauneisen hinzu. — Bevor wir auf die Beschreibung der einzelnen Gemengtheile näher eingehen, lassen wir die chemische Zusammensetzung unseres Gesteins nach der von Herrn W. HAMPE im Laboratorium der geologischen Landesanstalt und Bergakademie ausgeführten Analyse folgen:

SiO ₂	55,54 pCt.
TiO ₂	1,24 »
Al ₂ O ₃	15,64 »
Fe ₂ O ₃	1,19 »
FeO	7,13 »
MgO	4,84 »
CaO	5,67 »
K ₂ O	2,28 »
Na ₂ O	3,17 »
H ₂ O	2,93 »
CO ₂	0,40 »
P ₂ O ₅	0,45 »
SO ₃	0,33 »
Organische Substanz	0,06 »

Summa 100,87 pCt

spec. Gew. 2,798.

Die Plagioklase lassen auch u. d. M. ihre kurzsäulen- bis tafelförmige Gestalt erkennen; sie sind zum Theil ausgezeichnet frisch, zum Theil sind sie jedoch einestheils in die bekannten stark lichtbrechenden kurzen Fäserchen und Blättchen (Kaliglimmer), andererseits in die als Epidot charakterisirten rundlichen Körnchen umgewandelt. Die Zwillingslamellen sind nach dem Albitgesetz verwachsen und nur selten kommt an demselben Individuum das Periklingesetz vor. Nur etliche Male war an Plagioklasen ein schalenförmiger Aufbau zu beobachten; dieselben gehören alsdann sehr kalkreichen Varietäten an; denn die Auslöschung des Kerns wurde zu 35° , die der äussern Partien zu 16° auf $\infty P \infty$ gemessen; danach dürften Feldspäthe von der Zusammensetzung des Bytownits und Labradors vorliegen. Nach andern ausgeführten Messungen an zahlreichen Plagioklasen gehört auch ein anderer Theil derselben zum Labrador oder in seine Nähe oder auch zum Oligoklas. Auf das Vorherrschen der beiden letzteren Plagioklase scheint auch der nicht allzu hohe Kalkgehalt (5,67 pCt.) der Analyse hinzuweisen. Dagegen konnte Albit im normalen Gesteinsgemenge nicht nachgewiesen werden; letzterer ist allerdings gewissen noch zu erwähnenden Ausscheidungen des Gesteins nicht fremd.

Neben Plagioklas liess sich auch wenig Orthoklas, dessen Anwesenheit von vornherein der ziemlich hohe Kaligehalt (2,28 pCt.) der Analyse wahrscheinlich machte, feststellen; er ist in breit-tafelförmigen Individuen mit oft ausgezeichneter Spaltbarkeit ausgebildet. — Quarz erfüllt in meist rundlichen, seltener etwas eckigen ziemlich groben Körnern die Zwischenräume, welche die zuerst ausgeschiedenen Gesteinsgemengtheile übrig gelassen hatten; er zeigt die bekannten Eigenschaften und Einschlüsse, wie sie sonst auch den Quarzen von Dioriten, Diabasen und Augitdioriten eigenthümlich sind. Bemerkenswerth ist indess seine zierliche schriftgranitische Verwachsung mit den Feldspathen des Quarz-Augitdiorits, wovon in der Regel die jüngste Feldspathgeneration betroffen wurde; die Verwachsung und Durchwachsung ist oft der Granophyrstructur so ähnlich, dass man sie oft derselben zu rechnen möchte.

Die tiefbraune Hornblende überwiegt den Augit im Gestein stets; wo sie nicht mit letzterem verwachsen ist, was nicht selten vorkommt, bildet sie längliche nadelförmige Krystalle, die in der Säulenzone, also in Querschnitten meist durch die Flächen ∞P , $\infty P \bar{\infty}$ und $\infty P \infty$ begrenzt werden.

An ihrer terminalen Endigung lassen sich keine Flächen nachweisen; die Enden sind entweder quer abgestutzt oder schilf-ähnlich gestaltet.

Zwillingsbildung nach ∞P und $\infty P \bar{\infty}$ ist sehr häufig. Einschlüsse von Apatit, Titaneisen, Biotit sind reichlich zugegen, seltener darin finden sich kleine Plagioklasleisten und noch seltener Flüssigkeitseinschlüsse. Die Zersetzung der Hornblende, die mit grünlicher Ausbleichung an den Rändern beginnt, in chloritische Substanz und Epidot ist die übliche.

Der Augit zeigt oft auch in der Säulenzone eine Begrenzung durch ∞P , $\infty P \bar{\infty}$ und $\infty P \infty$; seine Verwachsung mit Hornblende wurde erwähnt, mit welcher er auch durch die Führung derselben Einschlüsse übereinstimmt, seine Zersetzungserscheinungen sind die bekannten.

Der Magnesiaglimmer ist mindestens in derselben Menge wie der Augit im Gestein zugegen und fällt dem Biotit zu; Ausbildung und Umwandlungserscheinungen sind die gewöhnlich vorkommenden.

Von den accessorischen Gemengtheilen Apatit, Titaneisen, Eisenkies, deren Vorhandensein nach den Ergebnissen der chemischen Analyse zu erwarten war, lassen sich besondere Eigenthümlichkeiten nicht hervorheben. Dasselbe gilt von den Zersetzungsproducten Chlorit, Calcit, Epidot, Titanit, Quarz und Brauneisen.

Eine besondere Eigenthümlichkeit des Gesteins besteht in dem ziemlich häufigen Vorkommen (Schlotte's Steinbruch, Ey's Feld etc.) von schlierenartigen Ausscheidungen; dieselben bilden entweder rundliche bis wallnussgrosse Massen oder einige Decimeter lange und bis 1 Centimeter starke Streifen; sie sind durch die gleiche Mineralführung, sowie durch die innige Verwachsung

mit der normalen Gesteinsmasse, aus welcher, wie das Mikroskop lehrt, sie gleichsam herauspriessen, als solche charakterisirt und durchaus nicht mit Einschlüssen oder secundären feldspathigen Trümmern zu verwechseln; sie könnte man aber mit Recht als Primärtrümer bezeichnen. Die Masse der Ausscheidungen bildet ein fast mittelkörniges Gemenge, in dem Feldspath und Quarz zu einer Art Grundmasse zusammentreten, in welcher schwarzglänzende dünne, kaum 0,5 Millimeter dicke und bis 1 Centimeter lange Hornblendenädelchen wirr, z. Th. aber auch strahlig gruppirt vertheilt sind; dazwischen sind bis linsengrosse citrongelbe Körnchen von Pistazit (Epidot) eingesprengt.

Der Feldspath, vorherrschend Plagioklas (hier zum Theil Albit) und wenig Orthoklas ist mit dem primären Quarz schrittgranitisch vielfach verwachsen; die Hornblende, in der Säulenzonen mit scharfen Krystallflächen versehen und oft Zwillingkrystalle bildend, führt oft im Innern einen Kern von Feldspath. Augit und Titaneisen fehlen nicht. Der Epidot ist theils in den Feldspath eingewandert, theils erfüllt er neben secundärem Quarz (derselbe führt gern nach Art des Katzenauges Fäserchen von Asbest und Aklinolith) und Calcit ursprüngliche, bei der Bildung der übrigen Mineralien in den Ausscheidungen zurückgebliebene Hohlräume.

Als fremde Einschlüsse wurde mehrfach Quarz in bis haselnussgrossen Fragmenten und einmal ein erbsengrosser von einer Quarzrinde umgebener Granat beobachtet.

Ueber das Alter unseres Ganggesteins lässt sich vorläufig und zwar so lange keine bestimmte Angabe machen, als nicht gleiche Gesteine als Gänge oder Lager in jüngeren sedimentären Schichten in Schlesien nachgewiesen worden sind.

Wenn wir schliesslich auf die für das Gestein gewählte Bezeichnung Quarz-Augitdiorit kurz eingehen, so ist zu bemerken, dass wir dem Vorgange von A. STRENG¹⁾ gefolgt sind, welcher bekanntlich zuerst für ähnlich zusammengesetzte und Augit füh-

¹⁾ Ueber die krystallinischen Gesteine von Minnesota in Nord-Amerika. N. Jahrb. f. M. 1877 S. 117—138 u. 225—235.

rende, dioritische Gesteine aus Amerika diesen Namen anwandte. Die ziemlich reichliche Führung von primärem Quarz machte die noch nähere Bestimmung Quarz-Augitdiorit nothwendig. Vor nicht zu vielen Jahren hat man für gleich zusammengesetzte Felsarten den von v. GÜMBEL¹⁾ zuerst gebrauchten Namen Proterobas und zwar, wie ich meine, vielfach recht unglücklich in Anwendung gebracht. Neuerdings bricht sich allerdings die richtige Auffassung Bahn und der Name Augitdiorit erfreut sich, wie die Literatur zeigt, schon allgemeinerer Anwendung. Für Schlesien wende ich, soviel mir bekannt, diese Gesteinsbezeichnung zuerst an. Dabei ist es nicht ausgeschlossen, dass verschiedene auf der älteren Karte Niederschlesiens als Syenit bezeichnete Gesteine, namentlich aus der Gegend von Nimptsch, sowie manche Diorite der Gegend von Glatz unserem Gesteinstypus theilweise zugehören.

¹⁾ Die paläolith. Eruptivgest. des Fichtelgebirges. München 1874 u. Geogn. Beschreibung des Fichtelgebirges S. 199—206.

Ueber ein durch Zufall in einer Fensterscheibe entstandenes Torsionsspaltennetz.

Von Herrn **K. A. Lossen** in Berlin.

(Hierzu Tafel XI und XII.)

Als ich vor einiger Zeit im Begriff war, das Fenster meines Arbeitszimmers auf der Königlichen Bergakademie zu öffnen und dabei nicht mit der Brust vor dem Griffe, sondern mit der rechten Seite neben der Scheibe des einflügelig sich aufthuenden Fensters stand, geschah es, dass ich vor gänzlicher Vollführung der Drehbewegung am Fenstergriffe bereits starken Zug ausübte. Der an und für sich in schwerer Fassung eingerahmte Fensterflügel macht nur den mittleren unteren Theil des ganzen Fensters aus, der allein geöffnet werden kann. Der Fenstergriff ist zufolge dessen, wie Taf. XI andeutet, erst in $\frac{4}{5}$ Höhe der unteren grösseren ungetheilten Scheibe des Flügels angebracht, sodass er in seinem Drehungspunkte noch 35 Centimeter über der Achselhöhle meines die Bewegung ausführenden rechten Armes stand. Die Griffstange greift am unteren Ende etwas zu sehr schliessend ein; hier also war der nur mit kräftiger Hand und durch Eintrocknen des Schmieröls noch schwieriger zu öffnende Flügel noch nicht ganz ausgelöst, als meine mit starkem Ruck vollzogene Drehung des Griffs bereits in mindestens ebenso starken, aller Annahme nach aber wohl noch stärkeren Zug überging, was bei der seitlichen Stellung des Körpers neben der Scheibe und dem relativ hochliegenden Angriffspunkt der Kraft um so leichter geschehen konnte.

Die blitzschnell eingetretene Folge dieser zusammengesetzten gehemmten Aufreissungsbewegung war ein Sprungnetz, dessen naturgetreue Abbildung Taf. XI in $\frac{1}{4}$ der natürlichen Grösse der Scheibe wiedergibt. Der Anblick der Gesammtheit dieser mannichfaltigen durch einen Vorgang zugleich entstandenen, einem gemeinsamen System angehörigen Spalten rief mir sofort DAUBRÉE's Abbildungen absichtlich hervorgerufener oder zufällig entstandener Torsionssprünge in Glasscheiben ins Gedächtniss, mehr aber noch erinnerte er mich an die Grundrisse der durch den Bergmann und Geologen beobachteten Spaltennetze der Erzgänge oder Verwerfungsspalten, welche zugleich das Einfallen berücksichtigen.

Ein Vergleich der Abbildungen in DAUBRÉE's *Études synthétiques de géologie expérimentale* auf Taf. I, Fig. 1—5, sowie der zugehörigen den Text erläuternden Darstellungen Fig. 86—91 mit derjenigen auf unserer Tafel XI ergibt mir bei grossentheils wesentlicher Uebereinstimmung in den Grundzügen der Erscheinung doch sichtliche Unterschiede und vor Allem ein weniger schablonenhaftes Aussehen des von mir zufällig hervorgerufenen Sprungnetzes, als dasjenige der absichtlich von dem berühmten Pariser Gelehrten erzielten Spaltensysteme. Ich glaube nicht zu viel zu sagen, wenn ich den Verlauf des ersteren Netzes als einen den natürlichen Vorkommen ähnlicheren bezeichne. Den Grund hierfür wird man leichtlich erkennen, wenn man die Bedingungen erwägt, unter welchen DAUBRÉE seine Experimente ausgeführt hat und damit diejenigen des zufälligen Vorganges vergleicht.

Aus seinen Figuren 86—88 und den zugehörigen Textworten entnimmt man, dass die rechteckigen Glasplatten von 80—90 Centimeter Länge, 3,5—12 Centimeter Breite und 0,7 Centimeter Dicke an den beiden schmalen Seiten fest eingespannt, an den Langseiten dagegen ganz frei waren, sowie, dass der Drehungspunkt des zweihebeligen Schraubenschlüssels in der Mitte der oberen eingespannten Schmalseite der aufrechtstehenden Platte angebracht war. Es war demnach das DAUBRÉE'sche Experiment einer symmetrischen Anordnung unterworfen, wie eine solche

in der Natur, wenn je, gewiss nur in den allerseltensten Fällen stattfinden kann. Dagegen waren, wie die Eingangs gegebene Beschreibung lehrt, die Bedingungen, unter denen die Zerbrechung der in Rede stehenden Scheibe statthatte, asymmetrisch auf das Rechteck des Fensterflügels vertheilt: denn hier war die hintere Langseite des Fensterrahmens fast gleichmässig in den Fensterangeln, die vordere aber nur in der unteren Ecke zufolge der noch nicht völlig erfolgten Auslösung der Riegelvorrichtung festgehalten und die vierte, obere vordere, Ecke allein in freier Lage, sodass sie der Zugkraft folgen konnte, welche hinwiederum nicht in der Mitte, sondern in $\frac{4}{5}$ Höhe der vorderen Langseite ihren Angriffspunkt besass. Auch waren die Maassverhältnisse der in lichter Weite 102 Centimeter langen und 60 Centimeter breiten, sowie 0,275 Centimeter dicken Fensterscheibe solche, dass ihre flächenartige Beschaffenheit gegenüber den mehr Glasstreifen zu nennenden weit dickeren und schmälere Glasplatten DAUBRÉE's deutlich hervortritt. Ferner giebt Letzterer den Drehungswinkel im Augenblicke der Zerspaltung des Glases auf höchstens 20 Grad an, während der Grad, bis zu welchem die freie Ecke der Fensterscheibe der Zugkraft gefolgt war, gewiss beträchtlich geringer war. Endlich ist wenigstens als wahrscheinlich anzunehmen — der Text DAUBRÉE's sagt darüber nichts —, dass die Drehungsbewegung des beobachtenden Experimentators eine mehr allmählich gesteigerte gewesen sei, wogegen die zufällige Zerspaltung der Scheibe unter einem mehr augenblicklichen kräftigen Ruck erfolgte.

Dies vorausgeschickt werden nunmehr Uebereinstimmung und Unterschied bei dem Vergleich der einzelnen charakteristischen Züge der Torsionsspalten unserer Tafel XI mit denjenigen der DAUBRÉE'schen Abbildungen besser verständlich erscheinen, zumal die klare meisterhafte Beschreibung des der GURLT'schen Uebersetzung meiner Erfahrung nach vorzuziehenden französischen Originalwerks diesen Vergleich sehr erleichtert. Hinweise auf die Analogieen an Erzgängen oder Gangklüften überhaupt ergeben sich eben so leicht.

Wie DAUBRÉE vor Allem hervorhebt, sind die Schnittflächen (Einfallebenen), mit welchen die Sprünge die planparallele Glas-

tafel ganz oder theilweise durchsetzen, bezeichnender Weise nicht ebene, sondern windschiefe Flächen (*surfaces gauches*. a. a. O. S. 310). Die Durchsichtigkeit des Glases liess klar erkennen und die Hauptfigur auf unserer Tafel XI, sowie die in natürlicher Grösse wiedergegebenen Stellen derselben bei *a*, *b* und *d* auf Tafel XI zeigen danach durch die Fallrichtungspfeile und durch die verschiedene Breite ¹⁾ und verschiedene starke Schattirung der auf die Innenseite der Scheibe projecirten Schnittflächen deutlich an, dass die Neigungsrichtung ein und derselben Spalte an verschiedenen Stellen ihres Verlaufs entgegengesetzt sein kann und dass ebenso deren Neigungswinkel von 90 Grad bis zu recht niedrigen Werthen schwankt (vgl. zumal Punkt *d*).

Zugleich aber besteht neben jener Krümmflächigkeit in der Fallebene, die sehr wohl übereinstimmt mit dem Verhalten von Erzgängen, z. B. des Siegenerlandes, und mit demjenigen der Gangklüfte im Steinkohlengebirge (vgl. d. Jahrb. für 1884, S. 81—82), eine auf den ersten Blick noch viel augenscheinlichere Krümmung der Streichlinien der Sprünge. Wenn DAUBRÉE diesbezüglich von einer trotz jeglicher Krümmung bemerkbaren Neigung zur Geradlinigkeit der Einzelsprünge, von dem annähernden Parallelismus der letzteren innerhalb zweier Gruppen und von der geometrischen Regelmässigkeit dieser zwei unter gleichem Winkel gegen die Drehungsaxe sich schneidenden Zerspaltungsrichtungen spricht, die zusammen ein Sprungnetz mit rautenförmigen Maschenfüllungen bilden, so trifft eine solche Charakteristik offenbar für unseren Fall nur theilweise zu. Was an unserem Sprungnetze auf Tafel XI zunächst und zumeist auffällt, das ist gerade die Krümmflächigkeit der Streichlinie aller Sprünge.

Zwar lässt sich nicht verkennen, dass auch hier zwei Gruppen von Zerspaltungsrichtungen vorhanden sind, aber sie sind

¹⁾ Selbstverständlich ist unter der wechselnden Breite hier nur diejenige der eigentlichen Schnittflächenprojection der Sprünge zu verstehen. Ein oberflächlicher Beobachter der Tafeln könnte durch die weiter unten zu erwähnenden meist muschelförmigen, manchmal aber auch langgestreckten concaven Ausbrüche der Innenfläche der Scheibe längs des Verlaufs der Sprünge über jene Breite getäuscht werden.

weder unter sich nach Lage und Länge gleichwerthig, noch auch durchsetzen sie einzeln oder zusammen die Scheibe gleichmässig. Man kann unterscheiden: ausgedehntere Diagonalsprünge, welche im Mittel annähernd parallel zu derjenigen Diagonale des Scheibenrechteckes verlaufen, die dem einzigen nicht festgehaltenen, vorderen oberen, Eck des Fensterrahmens, und dem mittleren, hinteren unteren, der drei festgehaltenen gegenüberliegt; sie geben dem ganzen Sprungnetze die äussere Form und Begrenzung, indem zwei Hauptsprünge unter ihnen als Hypothenusen zweier ungleich grosser wesentlich sprungfreier Eckdreiecke eine etwa $\frac{1}{5}$ Diagonale breite, etwas mehr nach hinten und unten als nach vorn und oben die Scheibe durchsetzende diagonale Bahn, das Sprungfeld, abgrenzen.

Innerhalb dieses Sprungfeldes oder in vereinzeltten Fällen in unmittelbarer Begleitung seiner Aussengrenze erkennt man dann noch kürzere Sprünge. Diejenigen darunter, welche ebenfalls Diagonalsprünge sind, spielen in ganz ausgezeichnete Weise dieselbe Rolle, welche hangende oder liegende Trümer neben den Hauptgängen im Erzbergbau spielen, und so findet man denn auch gerade unter ihnen die vortrefflichsten Beispiele für Bogentrümer, obzwar auch die beiden grossen Hauptsprünge trotz ihres im Allgemeinen geraderen Verlaufs keineswegs der Krümmung entbehren. Es sind entweder solche Bogentrümer, die auf eine kürzere Erstreckung einen Bogen über den gestreckteren Hauptgang als Sehne beschreiben (rechts ¹⁾ unten), während der umgekehrte Fall, in dem der Hauptgang als Bogen, das Nebentrum als Sehne erscheint, auch nicht fehlt (links unten gerade gegenüber); oder das Bogentrum läuft vom Hauptgange mit stärkerer Krümmung ab, ohne denselben wieder zu erreichen (rechts in der Mitte) oder endlich es läuft ihm auf längere Erstreckung nur mit etwas geschwungener Linie parallel, ohne ihn mit seinen Enden zu erreichen (links unten bis zur Mitte). Fallrichtung und Einfallwinkel der Diagonalsprünge, zumal der längeren, wechseln am

¹⁾ Die Bezeichnungen »rechts« und »links« beziehen sich auf die recht- und linksseitige Längsgrenze des Sprungfeldes.

häufigsten und beträchtlichsten; gleichwohl ist die vorherrschende Fallrichtung ganz unverkennbar und unabhängig von der Convexität oder Concavität der Streichrichtung gegen den Fenstergriff gewendet.

Eine zweite Gruppe der Spalten von kürzerem Verlauf streicht im Mittel rechtwinklig zu den Diagonalsprüngen, es sind also Quersprünge. Auch sie sind nicht geradlinig, wenn auch im Allgemeinen weniger dem Streichen nach gekrümmt, als die ersteren und beharrlicher in der vorherrschend nach dem Fensterriegel vorn unten gekehrten Fallrichtung und dem meist steilen Grad der Neigung. Sie verbinden theils zwei neben einander herlaufende Diagonalsprünge und gabeln oder krümmen und verbreitern sich dann wohl auch kurz vor dem Treffpunkte (noeud), wie z. B. links unten im Bilde des Sprungnetzes; oder sie setzen von einem Diagonalsprünge gegen den Scheibenaussenrand (links unten, rechts oben); schliesslich kommen auch Durchsetzungen der beiden quer aufeinander gerichteten Spalten vor, welche noch von besonderen Erscheinungen begleitet sein können: einmal sind solche Durchkreuzungspunkte (Gang- oder Scharkreuze) dann wohl auch zugleich noch der Auslaufpunkt für Nebenspalten, so dass ein fächerförmiges Auseinanderlaufen dreier Spalten nach dieser Auslaufsrichtung statthat (der oberste Treffpunkt links unten), eine von DAUBRÉE viel häufiger und regelmässiger beobachtete Erscheinung, die in unserem Falle meist durch die ähnliche ersetzt ist, dass von dem einfachen Treffpunkte eines Quertrums mit einem Diagonal-, Haupt- oder Nebentrum oder doch aus der Nähe eines solchen zugleich ein Bogentrum ausläuft (rechts in der Mitte bei c , rechts unten, links unten). Das andere Mal treffen nicht alle vier Arme des Gangkreuzes in einem Punkte zusammen, der eine Sprung geht gerade hindurch, der andere setzt an diesem scharf heran, erleidet aber eine kleine, doch merkliche Seitenverschiebung, so zwar dass er jenseits nicht in der directen Verlängerung, sondern in einer Parallelen dazu fortstreicht (links unten an dem Kreuzpunkt des längsten diagonalen Nebentrums mit dem längsten Quertrume): Das ist demnach, da füglich von einer Verwerfung oder Verschiebung hier nicht die Rede sein

kann, eine Gangauslenkung, eine ebenfalls von DAUBRÉE viel häufiger und staffelförmig mehrmals in kurzen Zwischenräumen hintereinander wiederholt¹⁾ beobachtete Erscheinung, die uns belehrt, dass doch auch diese blitzschnell erfolgte Zerspaltung in für uns nicht mehr messbaren aufeinander folgenden Zeitabschnitten erfolgt ist.

Gegen die Mitte des Sprungfeldes sieht man drei Sprünge, einen diagonalen und zwei Quersprünge, welche hier blind im Glase enden ohne wieder den Rand der Scheibe oder einen anderen Sprung erreicht zu haben. Der Diagonalsprung wird immer feiner bis er aufhört. Ein weit höheres Interesse beansprucht der untere der beiden Quersprünge, der mit dem Buchstaben *c* bezeichnet und auf Taf. XII in natürlicher Grösse noch einmal wiedergegeben ist²⁾. Es ist dies ein siebenmal auf seinem kurzen, nur 22 Centimeter Sehnenlänge messenden, bogigen Wege unterbrochener Sprung, der ganz deutlich ein und demselben Zerspaltungsvorgange sein Dasein verdankt, da alle die äusserlich zusammenhanglosen Theile genau auf derselben Kurve liegen, ganz analog zu gewissen Gangspaltenzügen, die aus hintereinander auf derselben Streichlinie aufsetzenden zusammenhanglosen Gangstücken bestehen. Von den beiden Treffpunkten der Querspalte mit den diese beiderseits abschneidenden Diagonalspalten aus setzt zunächst ein echter, die Scheibe ihrer ganzen Dicke nach durchreissender Sprung einwärts gegen die Mitte des Sprungfeldes hin, der schmaler und schmaler wird, bis er blind in der Glasmasse endet. An den von der rechten und der linken Seite her einwärts gehenden Sprüngen ist diese Endigung nicht eine gleichmässige; deutlich nimmt man vielmehr wahr, dass dieselben nur zur Hälfte ihres Verlaufs das

¹⁾ Die Eruptivgänge der mittelharzer Meridian-Gangzone, auch Quarzgänge im Taunus zeigen eine solche staffelförmig wiederholte seitliche Auslenkung, sind aber nicht an Gängen, sondern an Schichtfugen oder Gesteinswechseln ausgelenkt.

²⁾ Diese Figur ist so gezeichnet, dass die beiden Grenzlinien die Dicke des Glases andeuten, die übrigen Linien dagegen die verschiedenen Zerspaltungszustände, welche bald die ganze Dicke, bald nur einen randlichen Theil, bald die Mitte desselben betroffen haben. An den nicht voll ausgezogenen Linien ist das Glas ganz unverletzt geblieben. Die Kurve ist die Streichlinie des Sprunges, rechtwinklig zur Dicke des Glases.

Glas völlig durchschneiden, weiter einwärts mit einmal aber nur dessen äussere Hälfte durchreissen oder ritzen und dem entsprechend an Lichtglanz abnehmen. Zwischen diesen beiden einander zugekehrten blinden Enden liegen dann ganz isolirt im Inneren der Glasscheibe eine Anzahl meist elliptischer, seltener langstreifenförmiger Stellen, die sich vor den grellen, harten Lichtreflexen auf den durchsetzenden Sprüngen durch einen sanften silberähnlichen Perlmutterschein oder gar nur durch einen schwach milchbläulichen, nur dem aufmerksamen von unten nach oben schauenden Auge wahrnehmbaren Schimmer auszeichnen.

Je länger und breiter die nur 1—9 Millimeter messenden Ellipsen sind, um so deutlicher ist der Silberglanz, während die kleinsten unter ihnen und die äusserst feine streifige Lichtbahn milchig aussehen. Das sind DAUBRÉE'S »fissures tout à fait intérieures« oder »fêlures naissantes oder rudimentaires« (a. a. O. S. 312—313), obwohl derselbe nur die Streifen-, nicht die Ellipsenform erwähnt. Er vergleicht dieselben gewissen durch gleichen oder ähnlichen Lichtschein ausgezeichneten Stellen in Krystallen von sehr vollkommener Spaltbarkeit oder den »glaces« der Edelsteine, constatirt ihre thermische und optische Differenzirung im Sinne einer Elasticitätsdifferenz parallel und senkrecht zu ihrer Längsaxe und betont, dass man durch einen Druck oder Stoss die nur eben sichtbar gewordene (»petits mouvements ondulatoires fixés ou figés« a. a. O. S. 313), aber noch nicht zum Durchbruch gelangte Spannung in einen wirklichen Sprung überführen könne. Dass dem so sei, habe ich selbst an dem blind endenden zusammenhängenden Quersprunge über dem so eben besprochenen unterbrochenen Sprunge (c) erfahren. Derselbe bestand ursprünglich aus einem kürzeren echten Sprunge und einer kleinen in seiner Fortsetzung, aber ganz getrennt, etwa an seinem jetzigen Ende liegenden Spannungsellipse. Ein zufälliges Betasten dieser Stelle hatte ein blitzschnelles Weiterreissen der Spalte zur Folge. Das Ende dieses Sprunges sieht weit weniger regelmässig aus, wie die ursprüngliche Anlage. DAUBRÉE betont mit Recht die ebenen, parallelen Flächen der fêlures und deren durchweg rechtwinklige

Stellung zur Oberfläche des sie einschliessenden Glases. Der unterbrochene Sprung (*c*) zeigt diese Eigenschaften desgleichen.

Dagegen ist das an Stelle der kleinen Ellipse neu entstandene Sprungende, das sich entgegen der ursprünglichen Richtung des Sprunges ganz sichtlich dem Schaarungspunkt bei *c* (rechts) zukrümmt, durch ganz kurze, spitze, unter sehr kleinem Winkel gleichsinnig ins Liegende ablaufende, dornähnliche Risse gezähnt, eine die Sprünge begleitende Erscheinung, die auch anderwärts im Sprungfelde wahrgenommen wird, so links unten bei *a* (vgl. die Wiederholung in natürlicher Grösse auf Taf. XII und besonders am Hauptsprunge links oben vor dem Ablafen des letzten an denselben heransetzenden Quersprungs); auch die äusserst feine und dicht gedrängte Riefung der liegenden Sprungfläche bei *a* (vgl. Taf. XII) und am untersten Schaarpunkte links unten scheint hierher gestellt werden zu müssen. Fast ausschliesslich die liegende Seite der Sprünge zeigt diese Zähnelung durch kleine Risse. Dagegen beobachtet man eine andere den Verlauf der Sprünge begleitende Erscheinung umgekehrt vorzugsweise auf deren hangender Seite. Das sind leicht in dem Bilde erkennbare flach schüssel- oder muschelförmige, seltener längsgestreckte, hülsenförmige¹⁾, concave Ausbrüche aus der Innenfläche der Fensterscheibe, die sich ebenfalls gern reihenweise längs der Sprünge herziehen.

Ueberblickt man nunmehr das Sprungfeld auf Taf. XI in seiner Gesamtanlage im Verhältniss zu der durch die Tafelgrenze angedeuteten Fenstereinrahmung und unter Berücksichtigung der in der Zeichnung angegebenen Lage des Fenstergriffes wenig unter der einzigen nicht festgehaltenen²⁾ Ecke des Rahmens, so ergeben sich einige, wie mir scheint, einfache Beziehungen: Der asymmetrischen und einseitigen Vertheilung der bewegendenden Kraft und des Widerstands entsprechend giebt es, wie bereits oben kurz hervorgehoben, keine zwei gleichmässig auf die Fensterfläche vertheilte Sprungsysteme, wie bei den symmetrisch angeordneten

¹⁾ An der linken unteren Hälfte des längsten Quersprunges und am linksseitigen Hauptsprunge über dem unteren Bogentrume.

²⁾ Der Kürze halber will ich sie die »freie« nennen.

Versuchen DAUBRÉE's, es herrscht vielmehr das diagonale Sprungsystem entschieden vor und bestimmt die Form und Abgrenzung des Sprungfeldes. Indem sich das Diagonaldreieck des Fensters, dessen rechter Winkel in der freien Ecke nächst dem Griffe liegt, gegen das gegenüberliegende zwischen den drei Festpunktecken bewegte, mussten besonders in der Grenzregion beider Dreiecke, aber auch noch eine Strecke weit einwärts in dem festgehaltenen Dreieck Wellenbewegungen innerhalb der spröden Glasmasse stattfinden, die sich vorzugsweise in Spannungen und Brüchen nahezu parallel zu dieser Grenzdiagonale äusserten und so das Sprungfeld schufen. Das kleinere sprungfreie Glasdreieck dagegen lag zu sehr festgehalten, um überhaupt an stärkeren Bewegungen irgendwie theilnehmen zu können; das dem Griff zunächst liegende machte als Ganzes mit dem beweglichen Theil des Rahmens die Bewegung nahezu gleichmässig mit, so dass es ebenfalls in der Gleichgewichtslage seiner Theilchen nicht stark gestört werden konnte. Aus der im Sinne eines stumpfen einwärts gekehrten Winkels erfolgten Bewegung, wonach der bewegte Theil der Glastafel auf den festliegenden einen Druck, dieser aber Widerstand ausüben musste, begreift man auch, dass das Einfallen der Diagonalsprünge fast überall gegen den Angriffspunkt der bewegenden Kraft gerichtet ist, dass das gedrückte Liegende derselben örtlich von jenen zahlreichen kleinen Risschen wie gezähzelt erscheint, während von dem daran gestauten Hangenden sich oberflächlich muschelförmige Scherbchen abgelöst haben.

Für die Entstehung des anderen untergeordneteren, wesentlich auf das Innere des Sprungfeldes beschränkten Systems der Quersprünge kommt in Betracht, dass theils in Folge der asymmetrischen Vertheilung von Bewegungskraft und Widerstand, theils zufolge des Gegensatzes zwischen der grösseren Schwingungsfähigkeit der Scheibenmitte und der geringeren der dem Rahmen zunächst liegenden Scheibentheile eine gleichzeitige Fortpflanzung der Wellenbewegung parallel der Diagonale nicht wohl statthaben konnte, wie das ja auch schon aus dem bogigen Verlauf der Diagonalsprünge selbst ersichtlich ist. Trennungspalten der ungleichmässig bewegten Theile im Mittel senkrecht

zur Diagonale sind die einfachsten Ausgleichungen solcher in der Fortpflanzungsrichtung der Wellenbewegung quer auf die Wellenaxen erzeugten Spannungen. Es ist aber für die Bildung dieser Quersprünge wohl auch noch ein anderer Umstand in Rechnung zu ziehen, auf welchen uns ihre vorherrschend gegen den Fensterriegel vorn unten gekehrte Fallrichtung hinweist. In der Riegel-ecke war der Fensterrahmen am Eckpunkt selbst zufolge der halben Auslösung immerhin weniger stark festgehalten als an dem diagonal gegenüberliegenden Festpunkte, welcher in der etwas tiefer als die Rahmenecke angebrachten Fensterangel seinen Ruhepunkt hat. Danach muss das Fensterglas in der Umgebung dieser letzteren relativ geringeren Spannungen ausgesetzt gewesen sein. Ganz sichtlich ist ja auch der der Riegelecke zunächst liegende Scheibenantheil am meisten und in der mannigfaltigsten Art zerspalten, während sich am entgegengesetzten Ende eine Vereinfachung des Sprungnetzes und ein stärkeres Auseinanderweichen der Streichlinien der Hauptsprünge zu erkennen giebt. Der schmalste Theil des Sprungfeldes und zugleich derjenige, welcher den geradlinigsten Verlauf der Hauptspalten und das Blindendigen oder Unterbrochensein (Intermittiren) der Nebenspalten aufweist, liegt in der Scheibenmitte, deren am fernsten von der Einspannung in dem Rahmen befindliche Glasmasse weniger gehindert war, die Schwingungen gleichmässig fortzupflanzen.

Das Oberharzer Gangspaltennetz und das Mittelharzer meridiane Eruptivgangspaltensystem lassen beide ebenfalls ein fächerförmiges Auseinandergehen der Spalten und dabei eine grössere Anzahl Gänge in dem engeren gedrängteren, eine geringere in dem erweiterten Theile des Fächers erkennen. Sprünge in compactem, homogenem Glas und solche in den bald geschichteten, bald massigen zusammengesetzten Gesteinen der Erd feste lassen sich selbstverständlich nicht in jeder Beziehung vergleichen. Wenn dies doch, wie diese durch Torsion zerspaltene Fensterscheibe beweist, in hohem Grade der Fall ist, so mag darin ein doppelter Hinweis gefunden werden: einmal der, dass auch die Gangspalten in der Erdrinde vielfach Torsionsbedingungen ihre Entstehung verdanken, sodann der andere, dass die hierbei

wirkenden Kräfte so gross sind, dass im Verhältniss dazu die Unterschiede in der Struktur und Festigkeit der Gesteine im Allgemeinen verschwindend gering genannt werden müssen. Die festesten Gesteine, Quarzit, Grauwacke, Diabas etc. sind häufig in geringen Abständen von überaus zahlreichen messerscharf und plattflächig durchsetzenden Klüften zerspalten, welche beredtes Zeugniß dafür ablegen, was für eine, jeder experimentellen Erfahrung spottende Gewalt geologische Druck- und Zugkräfte besitzen. Damit soll aber der Werth des von DAUBRÉE und Anderen geschickt gehandhabten Experiments keineswegs verkleinert werden. Dass aber auch der Zufall mitunter kein so übler Experimentator ist, ergibt das Sprungnetz unserer Fensterscheibe, welches schliesslich schon allein dadurch höchst lehrreich ist, weil es uns deutlich vor Augen führt, wie viele und zum Theil recht complicirte Verhältnisse unserer Erzgänge und Gangklüfte überhaupt durch einen einzigen Bildungsakt zugleich entstehen können.



Der Dartheil, die Faltung der Erde.
Die Natur der Erde in der Geologie.

Abhandlungen

von

ausserhalb der Geologischen Landesanstalt
stehenden Personen.

Abhandlungen

von

ausserhalb der kirchlichen Landesverwaltung

stehenden Personen.

Der Dachberg, ein Vulkan der Rhön.

Von Herrn Fritz Rinne in Göttingen.

(Hierzu Tafel XIII.)

Auf einer von Herrn Professor Dr. A. v. KOENEN veranstalteten geologischen Tour in die Rhön, an der auch ich mich betheiligte, wurden unter anderen zwei erloschene Vulkane besucht, welche Herr Prof. v. KOENEN bei seinen geologischen Aufnahmen in der nördlichen Rhön als solche erkannt hatte: der Dachberg und der Schorn. Ich wurde von Herrn Prof. v. KOENEN aufgefordert, den einen der Vulkane, den Dachberg, einer petrographischen Untersuchung zu unterwerfen. Das Resultat derselben habe ich im Folgenden darzulegen versucht.

Der Dachberg ist von Hünfeld, einem Städtchen an der Bahnlinie zwischen Bebra und Fulda, leicht zu erreichen. Die grosse Frankfurter Poststrasse führt von dem erstgenannten Orte nach dem ungefähr 11 Kilometer nordöstlich von ihm gelegenen Rhöndorf Rasdorf, von dem der Dachberg im SSW nur 1,5 Kilometer entfernt liegt.

Seine Höhe beträgt circa 370 Meter. Ueber Rasdorf erhebt er sich um circa 80 Meter. Die Nachbarberge, welche den Thalkessel, in welchem Rasdorf liegt, umsäumen, übertreffen ihn meist sowohl an Ausdehnung als an Höhe. So erhebt sich die gewaltige Basaltmasse des Stallberges zu 487 Meter, der Hübelsberg zu 400 Meter, der Morsberg zu 410 Meter, der Kleienberg zu

450 Meter, während der durch eine weithin sichtbare Kapelle gekrönte Gehülfersberg ihm an Höhe ungefähr gleichsteht und der Kirschberg (340 Meter) von ihm darin übertroffen wird.

Am stattlichsten erscheint er von W aus, da sich hier der Basalt mit steilem Abfall bis zur Thalsohle erstreckt. Der Ostabhang führt mit sanfter Neigung zu seiner Höhe. Die Sedimentgesteine reichen hier bis dicht an seinen Gipfel. Die beigefügten Abbildungen sollen diese Gestaltsverhältnisse näher erläutern. Die erste Ansicht ist von der Ostseite des Berges aufgenommen, die zweite giebt den Anblick von SW wieder.

Vulkan Dachberg bei Rasdorf von Osten aus.

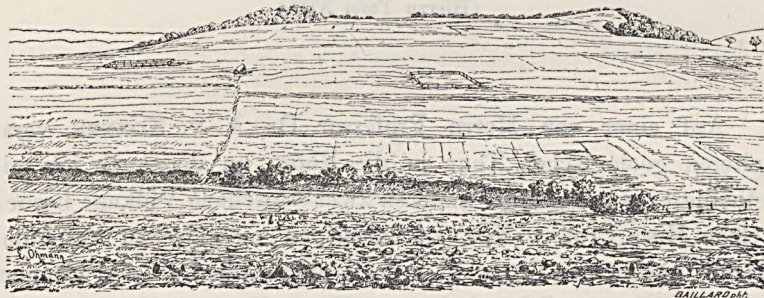

Man trifft beim Gange von Rasdorf zum Dachberge zunächst unteren und mittleren Muschelkalk. Am Fusse des Berges erkennt man Trochitenkalk, dann Ceratitenschichten, auf die Kohlenkeuper in geringer Mächtigkeit folgt.

Auf der Höhe angekommen bemerkt man, dass der Berg sich nicht zur Kuppe abrundet: eine deutliche, allseitig umgrenzte Einsenkung erinnert sofort an seinen vulkanischen Charakter. Die elliptische Einsenkung erstreckt sich mit ihrer circa 140 Meter langen Längsaxe von N nach S, entsprechend der Richtung einer Reihe von nord-südlich verlaufenden Verwerfungsspalten, die den Dachberg durchsetzen, und auf denen der Basalt desselben emporgequollen sein wird. Die Queraxe der Ellipse ist circa 60 Meter lang.

Der Boden der kraterförmigen Einsenkung ist wellig. Eine sanfte, quer durch die Ellipse verlaufende Bodenanschwellung

trennt sie in eine nördliche und südliche Hälfte. An der West-, Nord- und Südseite ist der innere Rand der Einsenkung wohl erhalten; der Ostrand ist niedrig und durch Rundung verwischt. An den ersterwähnten Seiten steht der Basalt zu Tage. An der Nordseite ist er durch einen kleinen, wieder verlassenen Steinbruch gut aufgeschlossen, an der Südseite tritt er spärlicher hervor, da hier niedriges Gehölz den Boden einnimmt. Die Einsenkung selbst, der Ostrand sowie der Ostabhang des Berges wird von Feld eingenommen. Beim Pflügen brechen die Bauern Basaltblöcke aus dem Ostrande der Ellipse, wodurch derselbe ständig an Deutlichkeit verliert. Ein beträchtlich grosser Block

Vulkan Dachberg von Südwesten aus.

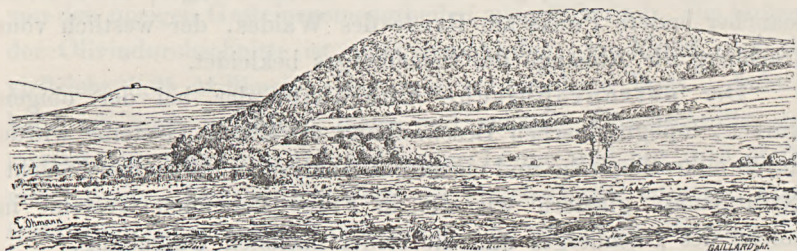

ragt ungefähr in der Mitte der Ostseite aus dem Acker heraus. Jedenfalls ist der Kraterstrand ebenfalls an der Ostseite, wie auch ich mich durch einzelne Grabungen überzeugte, geschlossen.

Eng an die Kraterwände angeschlossen trifft man in der Einsenkung Tuffablagerungen, braune und grünliche, recht basalttuffartig aussehende, sowie auch helle, gelblich-weiße. Die äusseren Abhänge des Dachberges sind gleichfalls an verschiedenen Stellen, besonders an der Nordseite, von diesen Tuffen unkleidet.

Nicht minder auffallend wie die Tuffe sind die im Krater anstehenden und in ihm überall verbreiteten losen Stücke des basaltischen Gesteins. Sehr häufig zeigen dieselben nämlich eine blasenreiche Structur und löcherige Oberfläche und documentiren sich dadurch als Schlacken. Hier und dort konnte ich richtige vulkanische Bomben aufheben, die zuweilen noch wohlerhaltene Birnform zeigten, entsprechend den bekannten Thränen des Aetna.

Es bleibt somit in Ansehung der drastischen Vulkanform des Berges, vor allem der noch vorhandenen Kratereinsenkung, der Tuffe, Schlacken, Bomben nicht wohl ein Zweifel, dass man den Dachberg unter die Zahl der erloschenen Vulkane zu stellen hat.

Sehr ausgedehnte Tuffablagerungen schliessen sich an den Dachberg im Westen an. Sie bedecken dort ein Areal von mindestens 60 Hektar. Vielerorts sind sie hier trefflich aufgeschlossen. Besonders der »Weisse Weg« ist gut zum Studium derselben geeignet. Die weisse Farbe der Ablagerungen hat demselben seinen Namen verschafft. Ein tiefer Wasserriss, der neben diesem Wege sich hinzieht, ist in den Tuffablagerungen eingefressen. Auch der Bach, welcher dicht an der Westseite des Vulkans von S nach N fliesst, giebt Einblick in diese Lager, sowie noch mancher andere Punkt am Rande des Waldes, der westlich vom Dachberg die Abhänge des Setzelberges bekleidet.

Der petrographische Charakter der bei der obigen kurzen, topographischen Beschreibung erwähnten Gesteine wurde durch mikroskopische und chemische Analyse zu erforschen gesucht. Naturgemäss gliedern wir die in Frage stehenden Gesteine in solche des Dachberges und die seiner nächsten Umgebung.

Die Gesteine des Dachberges.

Unter den Gesteinen des Vulkans sind die dunklen, basaltischen Massen von den Tuffen zu trennen. Die ersteren bieten dem unbewaffneten Auge ein sehr verschiedenes Bild dar, je nachdem man es mit dem dichten Gestein oder den Schlacken zu thun hat. Den dichten Basalt fand ich recht gut aufgeschlossen und anstehend in dem verlassenen, kleinen Steinbruch am Nordrande der Kraterellipse sowie an der West- und Südseite derselben. Auch an dem äusseren, westlichen Abhang sowie lose kann er vielerorts aufgehoben werden. Es ist ein dichtes, schwarzes Gestein. Mit blossen Auge besehen erscheint er gleichmässig bis auf hier und dort aufleuchtende Pünktchen und 1—2 Millimeter grosse Olivineinsprenglinge. Die verwitterten Partien besitzen häufig einen leisen röthlichen Hauch, der durch die Zersetzung eisenhaltiger Gemengtheile entsteht. In solchen Stücken fällt der

Olivin durch gelbe Farbe und hervortretende Blättrigkeit in's Auge. Die äussere, eigentliche Verwitterungsrinde der Blöcke ist gelblich und sehr dünn. Durch Verwitterung tritt an manchen Stücken ein eigenthümliches, körnig-knotiges Gefüge hervor. Die erbsen- bis kirschgrossen Körner heben sich dann durch ihre besonderen Verwitterungsrinden gut von einander ab.

Unter dem Mikroskop gewahrt man, wie in eine reichlich vorhandene, glasige, farblose Grundmasse die krystallinen Gemengtheile eingebettet sind. Am grössten entwickelt unter den Krystallen ist der porphyrisch eingesprengte Olivin, dessen Durchschnitte meist deutliche Flächenbegrenzung aufweisen, jedoch auch häufig unregelmässig begrenzt sind. Nicht selten zeigt er rundliche oder auch canalartige, sich verzweigende Einbuchtungen, die von den übrigen Gesteinsgemengtheilen ausgefüllt sind. Die Grösse der Olivindurchschnitte ist recht verschieden, im Mittel sind sie vielleicht 0,25 Millimeter lang und entsprechend breit. Jedoch habe ich auch auffallend lange und schmale Durchschnitte gemessen, so einen von 0,9 Millimeter Länge und nur 0,13 Millimeter Breite. Der mittlere Theil der Durchschnitte ist meist noch frisch und dann farblos durchsichtig. Er strahlt in lebhaften Polarisationsfarben. Das Uebrige ist zersetzt. Die Zersetzungsproducte sind Serpentin, aber auch Carbonspath. Die Zersetzung in letztere erfolgt gerade so wie die Serpentinisirung, also vom Rande der Durchschnitte her und auf unregelmässigen, maschigen Rissen, die den Krystall durchziehen. Auch sonst findet man Carbonspath in den Dünnschliffen der verwitterten Basaltstücke in bedeutender Menge theils in Butzen theils in langen Schnüren den Schliff durchziehend.

Dem Olivin in Bezug auf Grössenausbildung am nächsten steht der Augit, wo er wie Olivin porphyrisch eingesprengt erscheint. Dann erblickt man ihn in bis 0,30 Millimeter langen und 0,15 Millimeter breiten, einzeln liegenden, selten rosettenförmig angeordneten Durchschnitten von licht röthlich brauner Farbe. Sie lassen sich auf die gewöhnliche Form beziehen. Häufig sind Zwillinge nach $\infty P \overline{\infty}$ (100) zu beobachten. Die Krystallumgrenzungen sind meist recht scharf, doch kommen auch mannig-

faltige Bruch- und Corrosionserscheinungen vor. Der Pleochroismus ist gering, die Auslöschungsschiefe zur c-Axe beträchtlich, meist zwischen 30° und 45° . Zonenstructur und besonders die bekannte Sectorenbildung, die in Gestalt einer Sanduhr auf den Durchschnitten im polarisirten Licht erscheint, sind recht häufig. Die Sectorengrenzen sind meist scharfe, regelmässige Linien (Fig. 1 Taf. XIII). Nicht selten erscheinen diese Bildungen aber auch wie die Fig. 2 und 3, also der Art, dass die inneren Partien sehr unregelmässig begrenzt sind. Es scheinen mir diese letzteren Bilder deutlich für die Auffassung zu sprechen, dass die Sanduhraugite ursprünglich Krystalskelete darstellten, die durch das Magma z. Th. angefressen wurden, später dann zu regelmässig begrenzten Krystallen weiterwuchsen.

Ausser den porphyrisch eingesprengten kommt der Augit in meist recht kleinen, oft sehr kleinen Durchschnitten vor. Sie sind farblos, erscheinen meist ohne regelmässige Begrenzung in zierlichen Corrosionsformen, mit Hörnchen, Stacheln, verrundeten Knöpfchen am Rande, aber auch als von scharfen Flächen begrenzte Krystalle von Form der grossen. Diese kleinen Augite sind gleichfalls zuweilen Zwillinge nach $\infty P \bar{\infty} (100)$ und zeigen die soeben von den grösseren erwähnte Sanduhrform. Recht auffallend sind in den Dünnschliffen die hin und wieder vorkommenden Anhäufungen von Augitkryställchen der gewöhnlichen Combination, die sogenannten »Augitaugen«. Die Umgrenzungen derselben sind rundlich, seltener erscheinen sie mehr oder weniger geradlinig umrandet. Stellenweise ist auch ein Parallelismus der kleinen Augite im Auge nicht zu verkennen. Die Erscheinung erinnert dann recht sehr an die eigenthümlichen Umschmelzungen, welche die Hornblende häufig erleidet, die durch magmatische Einwirkung in ein Haufwerk von Augiten verwandelt wird. Die Farbe der Augite in den Augen ist eine röthlich braune, zuweilen sind sie farblos. Ein Mal erschienen sie grasgrün. Die Färbung verschwand indess beim Behandeln des Schliffes mit Salzsäure. In den Durchschnitten der Augitaugen bemerkt man ausser dem Augit noch Magnetit, Biotit, Plagioklas und zuweilen sehr viel, zuweilen wenig helles oder leicht bräunliches Glas, das in anderen indess

gänzlich fehlt. Glaseinschlüsse mit Bläschen wurden wie in den übrigen Augiten auch in dem der Augen entdeckt.

Der Plagioklas bietet wenig besonders bemerkenswerthe Verhältnisse dar. Die Grösse der Lamellen wechselt in den Schlifften verschiedener Punkte; im Allgemeinen ist sie gering, beträgt vielleicht im Mittel 0,06 Millimeter in der Länge und 0,01 Millimeter in der Breite. Die Zwillingslamellirung ist meist sehr zart. Quere einfache und mehrfache Brüche, zuweilen noch neben einanderliegende, zusammengehörige Bruchstücke kommen vor. Auch anscheinend bruchlos beträchtlich gebogene Individuen wurden beobachtet. Eine rosettenförmige Anordnung der Krystalle ist selten. Häufiger tritt durch die Gruppierung der Plagioklasleisten die Erscheinung der Fluidalstructur prächtig hervor. Die Auslöschungsschiefen der Lamellen sind, wenn sie zur Zwillingsgrenze beiderseits gleich sind, meist beträchtlich gross. Es wurden solche von 12° , 18° , 20° , 22° , 25° gemessen. Von Salzsäure ist der Plagioklas anscheinend wenig angreifbar.

Der Magnetit tritt sowohl als Einschluss in anderen, später als er ausgeschiedenen Mineralien auf, als auch für sich in den charakteristischen Durchschnitten. Höfe von Eisenoxydhydrat umgeben ihn in einzelnen Schlifften. In verschiedenen erscheinen seine Durchschnitte nicht undurchsichtig, sondern ganz oder in einzelnen Flecken mit rother Farbe durchscheinend. Es ist diese braun- bis blutrother Farbe nicht eine dem unversehrten Magneteisen zukommende, sondern man hat hier wohl Umwandlungen, also Pseudomorphosen vielleicht von Göthit oder Brauneisen nach Magnetit vor sich. Es spricht hierfür besonders der Umstand, dass solche durchscheinende Körner häufig nicht das Licht auf ihrer ganzen Fläche, sondern, wie erwähnt, fleckenweise durchlassen. Einige Male wurde bemerkt, wie quadratische Durchschnitte in den Diagonalen noch die schwarze Magneteisensubstanz aufwiesen, die Quadranten zwischen diesen Kreuzesarmen aber roth durchschienen. Es trat somit ein widerstandsfähigeres Gerüst, dessen Ebenen denen des Würfels entsprechen, auf diese Weise klar heraus (Fig. 4). In Salzsäure lösen sich diese durchscheinenden Durchschnitte glatt auf.

Ferner angeschlossen an Magnetit ist Biotit, der in beträchtlicher Menge in den Schliffen vorhanden ist. Es sind im Mittel vielleicht 0,05 Millimeter lange und 0,03 Millimeter breite Durchschnitte mit starkem Pleochroismus. Ihre Farben sind in den beiden charakteristischen Lagen braun und leicht gelblich. Zuweilen haben die Blättchen rechteckig vier- oder auch sechsseitige Umgrenzung, meist sind sie indess an den Seiten unregelmässig begrenzt, zerfetzt, auch abgerundet oder mit treppenförmigen Absätzen versehen.

Apatit ist meist in ziemlicher Menge besonders im Glase der Dünnschliffe vorhanden in Gestalt der feinen, wohl durch die Contraction des erkaltenden Magmas quergegliederten, zerrissenen Nadeln. Einzelne hatten die beträchtliche Länge von 0,3 Millimeter. Zuweilen sieht man den Apatit in eigenthümlich gabelförmiger Gestalt (Fig. 5 und 6), indem ein dicker Stiel zwei feine Zinken aussendet.

Schliesslich sei das die übrigen Gemengtheile zusammenkittende Glas erwähnt, das recht reichlich, zuweilen in so grosser Menge vorhanden ist, dass die einzelnen Krystalle wie bei einem typischen Vitrophyr rundum abgeschlossen in ihm liegen. Behandelt man das Gesteinspulver oder einen Schliff nur kurze Zeit mit reiner Salzsäure, so bemerkt man bald sehr reichlich ausgeschiedene NaCl-Skelete und -Würfel, so dass die Vermuthung auf einen Nephelingehalt des Gesteins sehr nahe lag. Im anscheinenden Gegensatz zu diesem chemischen Verhalten zeigte mir das Mikroskop indess nie mit Sicherheit sein Vorhandensein. Der Widerspruch löste sich aber bald durch die Wahrnehmung, dass die grosse Menge der NaCl-Krystalle nicht von Nephelin, sondern von der reichlich vorhandenen Glasbasis ihren Ursprung nimmt. Diese ist nämlich leicht durch Salzsäure unter Abscheidung von NaCl-Krystallen und gallertartiger Kieselsäure angreifbar und färbt sich deshalb nach dem Aetzen in einer Fuchsinlösung. Das Einzige, was sie hiernach vom Nephelin in den obigen Punkten unterscheidet, ist ihre Isotropie. Ich habe wenigstens nie auch mit Hülfe des Gypsblättchens vom Roth I. Ord. unzweifelhaft deutliche, regelmässige Wirksamkeit auf das polarisirte Licht bei ihr beobachtet.

Die chemische Analyse des Gesteins wurde unter Leitung des Herrn Professor P. JANNASCH von Herrn stud. chem. LANGE ausgeführt. Letzterer gelangte zu folgenden Resultaten.

SiO ₂	41,71
TiO ₂	2,77
X = Begleiter des TiO ₂	0,74
Al ₂ O ₃	15,80
Fe ₂ O ₃	5,59
FeO	7,64
MnO	0,16
MgO	4,85
CaO	10,30
Na ₂ O	6,08
K ₂ O	1,00
Li ₂ O	Spur
SO ₃	0,12
Cl	0,46
H ₂ O	2,22
CO ₂	2,01
P ₂ O ₅	Spur
Summa	101,45

Glühverlust = 4,04 pCt. Spec. Gew. bei 21° = 2,900.

Löslichkeitsverhältnisse gegen Salzsäure. Darin unlöslich
44,02 pCt.

lösliches Fe ₂ O ₃ , Al ₂ O ₃ (TiO ₂ , MgO)	27,17	»
CaO	3,62	»
SiO ₂	14,77	»
Na ₂ O	4,14	»
K ₂ O	0,54	»

Das Pulver schmilzt im Platintiegel vor der Gebläseflamme ziemlich leicht zu einem trüben, schwarzbraunen Glase zusammen. Die chemischen Verhältnisse stehen im Einklang mit den oben erwähnten Eigenschaften des Gesteins. Da kein Mineral der Sodalithgruppe in den Schliften wahrgenommen wurde, wird der beträchtliche Cl-Gehalt des Basaltes der Glasbasis zuzuschreiben sein. Ich bezeichne das Gestein als einen glasreichen Plagioklasbasalt.

Der soeben beschriebene Basalt ist von gleichmässiger, compacter Structur. Davon abweichend erscheinen die basaltischen Massen, die am Nordrande und auch an der Westseite der Kraterellipse anstehen, auch sonst lose auf dem Kraterboden zerstreut liegen. Sie documentiren sich durch charakteristische Hohlräume als Schlacken. An der ersten Stelle bilden sie grössere, anstehende gleichmässige Massen, während an der Westseite ein Haufwerk von Schlackenstücken, die, mit anderen dichten Basaltbrocken vereinigt, durch ein gelblich weisses Cement verkittet sind, hervortritt. Die Hohlräume sind zum Theil rundlich, meist aber in die Länge gezogen und zwar so, dass, da die Längsaxen der benachbarten ungefähr parallel laufen, eine Fluidalstructur der Masse recht deutlich durch sie hervortritt. Zuweilen verzweigen sie sich. Ihre innere Oberfläche ist glatt, jedoch nicht eben, sondern mit einzelnen Knötchen, Hörnchen und Spitzen versehen. Ihre Länge schwankt zwischen dem kleinsten Maass bis zu 2 Centimeter. Zuweilen sind sie z. Th. oder ganz von gelblichen Zersetzungsproducten erfüllt. Die Schlackensubstanz selbst ist, wenn frisch, dunkler als der beschriebene Basalt, sehr dicht und schwach fettglänzend. Durch Zersetzung färbt sie sich bräunlich oder selbst roth. Die Schlacke hat zuweilen bis 1 Centimeter grosse Hornblendekrystalle von der charakteristischen Gestalt der basaltischen Hornblende umwickelt.

Das mikroskopische Bild der Schlacken ist von einem ganz eigenartigen Charakter. Man erkennt zunächst Augit, Plagioklas, Magnetit, Biotit, Apatit, Glas, das oft durch feine, braune Punkte und Striche zierlich entglast erscheint. Der Magnetit kommt ausser in kleinen auch in porphyrisch eingesprengten Durchschnitten vor und ist häufig skeletartig ausgebildet.

Unter der obigen Aufzählung der constituirenden Mineralien findet sich der Olivin nicht, der in dem vorhin beschriebenen Basalt in der ganz charakteristischen Erscheinungsweise in jedem Schliffe zu erblicken ist. Allerdings würde man bei der Betrachtung ohne oberen Nicol kein Bedenken tragen, Durchschnitte, welche ganz und gar das Aussehen des Olivins besitzen, als solchen anzusprechen. Es finden sich nämlich zwischen den

übrigen Gemengtheilen farblose Durchschnitte, wie sie in den Figuren 7—13 gezeichnet sind. Sie besitzen die Form des Olivins, treten überdies in der Anzahl und Grösse auf, wie sie dies wohlcharakterisirte Mineral des erstbeschriebenen Basalts zeigt und besitzen dieselben Magnetiteinschlüsse wie dieses. Bei der Betrachtung zwischen gekreuzten Nicols gewahrt man indess, dass sie vollständig isotrop erscheinen.

Hiernach würden am Dachberg zwei Basalte zu Tage treten, von denen der eine, nämlich der langsam erkaltete, compacte, normal ausgebildeten Olivin führt, der andere, die rascher erkaltete Schlacke zwar dieselben übrigen Gemengtheile aufweist wie ersterer, indess statt des Olivins einen Gemengtheil zeigt, der ganz und gar die Art des Auftretens in Bezug auf Form, Grösse, Einschlüsse und Anzahl besitzt wie Olivin, indess isotrop erscheint. Interessant zu sehen ist es, dass die bekannten, merkwürdigen, charakteristischen, stiefelknechtförmigen Olivinskelete, wie sie hin und wieder im erstbeschriebenen Basalt auftreten, auch hin und wieder in der Schlacke ihren isotropen Repräsentanten finden (Figur 14 und 15). Kein einziges polarisirendes Olivinkorn habe ich in meinen Schlackenschliffen entdeckt. Behandelt man in bekannter Weise einen Schlackenschliff leicht mit Salzsäure und tränkt ihn mit Fuchsinlösung, so färben sich die grossen, isotropen Durchschnitte auf die prächtigste Weise. Es wurde nun ein wenig Schlackenpulver mit Salzsäure behandelt. Die Lösung ergab durch sehr deutliche Struvitreaction die Gegenwart von Mg. Andererseits färben sich die betreffenden farblosen Durchschnitte vor der Löthrohrflamme in ein paar Secunden gelbbraunlich bis schwarz, wie es farblose FeO-haltige Minerale thun. Es scheint mir hiernach der Schluss erlaubt, dass in den fraglichen Durchschnitten die Basen des Olivins FeO und MgO gleichfalls enthalten sind. Verfasser konnte nach dem Allen den Gedanken nicht unterdrücken, dass in vorliegenden Gebilden Zeugen einer der vielen magmatischen Umänderungen vorliegen, wie sie frühzeitig ausgeschiedene Gemengtheile in Basalten häufig erfahren, und die diesmal den Olivin ergriffen haben. Es liegt nach des Verfassers Meinung ein Process hier vor, wie ihn die basaltische Hornblende in Basalten

häufig erfahren hat. Während diese unter Erhaltung der Form zu Augit umgeschmolzen wird, liegt hier eine Umschmelzung unter Erhaltung der Form von Olivin in Glas vor¹⁾.

Was die Conservirung der Form betrifft, so kann diese in der That so weit gehen, dass scharfe Umrisse erhalten bleiben. Häufiger sind indess mehr oder weniger verrundete Kanten, wie es ja von vornherein anzunehmen ist, und wie sie ja auch die umgeschmolzene Hornblende zeigt. Ferner kommt es vor, dass Durchschnitte an einem Ende scharf begrenzt sind, am anderen indess in Strähnen auslaufen und wie zerflossen erscheinen (Figur 16). Ohne Zweifel wird bei der Umschmelzung eine Erweichung der Substanz stattgefunden haben, und in diesem vorübergehenden Zustande konnte bei Bewegungen der Lava sehr wohl ein Auseinanderfliessen der fraglichen Substanz vorkommen. Scharfe Umrisse konnten sich wohl nur dort erhalten, wo grössere Ruhe in

¹⁾ Zwei andere Möglichkeiten in der Deutung der in Rede stehenden Gebilde sind nicht von vornherein abzuweisen.

Die eine ist die, dass in den fraglichen Durchschnitten nichts weiter vorliegt, als in Zersetzung befindlicher Olivin, dessen Zersetzungsproducte entweder isotrop sind oder durch Compensation ihrer Doppelbrechung eine scheinbare Isotropie zu Stande bringen. Es ist aber nicht recht einzusehen, weshalb gerade der Olivin der Schlacken dieser besonderen Zersetzung unterlegen ist und nicht auch der des dicht daneben anstehenden Basaltes, der ganz allgemein in Serpentin oder Kalkspath sich zersetzt, weshalb weiter bei der grossen Anzahl untersuchter Schliffe der verschiedenen Punkte des Vulkans in den isotropen Durchschnitten nicht ein Mal ein Rest unzersetzten Olivins gesehen wurde, wesshalb ferner nicht wie sonst bei Olivin diese Zersetzung auf Rissen und Spalten vor sich geht, warum schliesslich überhaupt solche Spaltrisse bei den isotropen Durchschnitten vollständig fehlen, die man, wenn Olivine vorlägen, doch wenigstens hin und wieder erwarten dürfte.

Die zweite Möglichkeit wäre die, dass die isotropen Durchschnitte zwar von Olivin herrühren, dieser indess herausgewittert ist, und nun in den hinterbliebenen Hohlräumen Infiltrationsproducte sich festgesetzt hätten. Allein hiergegen spricht ein Mal das ganze Aussehen der isotropen Durchschnitte, die durch nichts sich als Infiltrationsproducte verrathen, und ferner ist bei dieser Annahme gar nicht einzusehen, weshalb die isotrope Substanz nun gerade nur die Hohlräume des herausgewitterten Olivins erfüllt hat und nicht gleichfalls in die anderen Löcher gewandert ist, die genugsam in der Schlacke vorhanden sind.

Beide Deutungen scheinen mir desshalb verfehlt zu sein und nur dazu zu dienen, die oben auseinandergesetzte zu fördern.

der Lava herrschte. Sicherlich haben viele zu Glas umgeschmolzene Olivine bei der Bewegung vollständig ihre Form eingebüsst und sind zu Glassträhnen aus einander geschmolzen. Hierfür spricht das Vorhandensein von oft langen Glaszügen, die sich gleichzeitig mit den besser in der Form erhaltenen Glasdurchschnitten nach dem Aetzen mit Fuchsin färben (Fig. 17). Dass bei einer derartigen Umschmelzung die frühere Olivinsubstanz durch den noch flüssigen Lavarest auch chemisch mehr oder weniger umgeändert ist, ist wohl wahrscheinlich.

Nicht unterlassen will ich zu erwähnen, dass an den Rändern der in Rede stehenden Durchschnitte zuweilen kleine Augite und Magnetite mit Biotit sich reichlich zu einer Umkränzung einfinden (Fig. 18), sie zuweilen in die Oberfläche der glasigen Gebilde gleichsam eingedrückt erscheinen, und dass man besonders beim Senken des unteren Nicols des Mikroskops feine wulstförmige Strähnen in den Durchschnitten bemerkt. Wo Zersetzungsvorgänge im Gestein sich einstellen, weisen auch die besprochenen Glasdurchschnitte solche auf. Es stellt sich zunächst eine leise, später deutliche Gelbfärbung der Durchschnitte ein. Einzelne Stellen in ihnen zeigen Aggregatpolarisation. Besonders an ihrem Rande bemerkt man, dass feine Fasern sich bilden, die mit ihrer Längsrichtung senkrecht zu der des Durchchnitts stehen. Bei stärkerer Zersetzung verbinden sich die Fäserchen zu kleinen schmalen Schüppchen und Blättchen von gelber Farbe (Fig. 19). Letztere haben sehr hohe Polarisationsstöne, löschen einheitlich in einem Glasdurchschnitt und zwar senkrecht und parallel zu ihrer Längserstreckung aus. Ein deutlicher Pleochroismus und feine Spaltrisse parallel der langen Seite der Blättchen sprechen wie die obigen Eigenschaften für glimmerartige Natur derselben. Der Pleochroismus äussert sich in der Weise, dass die Blättchen bei der Betrachtung mit nur einem Nicol im dunkleren Gelb erscheinen, wenn die Polarisationssebene des letzteren senkrecht zu ihren Spaltrissen steht.

Die merkwürdige Erscheinung, dass das Gestein eines und desselben Kraters z. Th. typischen Olivin führt, z. Th. solchen absolut vermissen lässt, verliert ihren wunderbaren Charakter, wenn

man, wie oben geschehen, annimmt, dass in letzterem der Olivin eine magmatische Umänderung erlitten hat.

Den schlackigen Basalt des Dachbergkraters bezeichne ich auf Grund des Obigen als einen Plagioklasbasalt, dessen Olivin die erwähnte Umschmelzung erfahren hat.

Der Fall, dass anderorts der Olivin bei seiner Umschmelzung durch Bewegungen des Magmas vollständig seine Form verlor, sich unter die Gemengtheile mischte, also eingeschmolzen wurde, ist nicht undenkbar. Und deshalb mögen vielleicht auch andere Vorkommnisse, wo olivinhaltige und olivinfreie Gesteine geologisch eng verbunden vorhanden sind, der Art zu erklären sein, dass der Olivin bei letzteren vollständig wieder eingeschmolzen ist, so z. B. beschreibt BÜCKING¹⁾ von dem Schornkrater bei Lenders in der Rhön Nephelinbasanit und Nephelintephrit, von einer Stelle 700 Schritt s. w. vom Dachberg Nephelintephrit, während ich dort olivinführendes Gestein fand. Theilweise magmatische Resorption wird ja allgemein bei Olivin zugestanden, und so sind vollständige Einschmelzungen nicht unwahrscheinlich. Mit Erfolg zu untersuchen würden vielleicht die Nephelintephrite der Rhön sein, die ein Mal als hellere, plattige, phonolithähnliche Gesteine auftreten, das andere Mal in dunklen, oft säulenförmig abgesonderten, ganz und gar basaltischen Massen erscheinen. Vielleicht hängen letztere mit den Plagioklasbasalten enger zusammen als mit den erstgenannten Nephelintephriten, mit denen sie gleichen Namen führen.

Tuffe umgeben die Seiten des Dachbergs theilweise wie ein Mantel, z. Th. erfüllen sie den Krater, in welchem sie besonders an den inneren Seitenwänden zu Tage treten. Man kann röthlichbraune, gelblichgrüne und weisslichgelbe unterscheiden.

Die röthlichbraunen findet man in grösseren Massen an der inneren NW-Seite des Kraters. In der rothbraunen Masse sind Hornblenden auffällig. Sie kommen selten in vollständigen Krystallen vor, meist nur in glitzernden Spaltblättchen. Die Krystalle haben keine ebenen Flächen, sind vielmehr verrundet. Doch kann man zuweilen noch deutlich die Anlagen von $\infty P(110)$;

¹⁾ Jahrb. der preuss. geol. Landesanst. 1881, 604.

$\infty P \infty (010)$; $P(\bar{1}11)$ und $oP(001)$ erkennen. Eine glänzende, glatte Oberfläche, ihre tiefschwarze Farbe ist für sie charakteristisch. Jedenfalls hat man es mit abgeschmolzenen Krystallen zu thun. Diese Abschmelzung ist zuweilen so weit gegangen, dass man nur noch tropfenartige oder keulenförmige Gebilde vor sich hat als Ueberreste der früher wohl scharfen Krystalle. Die Auslöschungsschiefen wurden aus Schliffen parallel $\infty P \infty (010)$ und $\infty P(110)$ festgestellt. Eine Auslöschungsrichtung liegt bei ersteren Schliffen im spitzen Winkel der Axen a und c und macht mit der Richtung der c -Axe einen Winkel von ca. 10° für Na-Licht. Der Pleochroismus ist stark. Die nach a schwingenden Strahlen sind im Dünnschliff hellgelb, die parallel c schwingenden gelbbraun. Auf Schliffen parallel $\infty P(110)$ wurde eine Schiefe der Auslöschung von ca. 6° für Na-Licht zur Richtung der Spaltrisse constatirt. Auf solchen Schliffen ist der Pleochroismus gleichfalls beträchtlich. Auch Augitkrystalle finden sich reichlich im Tuff eingesprengt. Im Gegensatz zur Hornblende mit ihrer glänzenden, glatten, durch magmatische Resorption verrundeten Oberfläche haben dieselben ein mattes, fast grauschwarzes Aeussere und wohl-erhaltene Formen. Sie zeigen $\infty P \infty (010)$; $\infty P(110)$ und $P(\bar{1}11)$. Ich fertigte mir Dünnschliffe nach $\infty P \infty (010)$, $\infty P \infty (100)$ und senkrecht zur I. Mittellinie an. Auf denen nach $\infty P \infty (010)$ liegt eine Auslöschungsrichtung und zwar die, welche die Lage der I. Mittellinie im Klinopinakoid angiebt, im stumpfen Winkel der Axen a und c und macht mit der letzteren einen Winkel von 42° für Na-Licht. Schliffe senkrecht zur I. Mittellinie weisen einen grossen Axenwinkel auf und zeigen geneigte Dispersion der Mittellinien. Der Pleochroismus der Augitschliffe ist gering und bewegt sich in grünen Tönen.

Hier und dort eingestreut in der Masse des Tuffes liegen ferner Biotitblättchen. Sie sind bis 1 Centimeter lang. Der optische Axenwinkel ist beträchtlich gross und wurde in einem Falle zu 30° für Na-Licht in Luft bestimmt. Dispersion $\rho < \nu$. Die Ebene der optischen Axen geht parallel $\infty P \infty (010)$, wie mit Hülfe der Schlagfigur festgestellt wurde.

Ausser diesen Mineralen, Hornblende, Augit, Biotit liegen in der Bindemasse des Tuffes noch graue, poröse Gesteinsstückchen, Basaltbrocken, rothe Gypskeuper-, und graugelbliche, kieselige Gesteinsstücke, wie man sie im Trochitenkalk findet.

Dieselben Einschlüsse wie in den rothbraunen Tuffen erscheinen in den grünlichgrauen. Besonders schöne, bis 1 Centimeter grosse Hornblenden lassen sich aus ihnen herauspräpariren. Beide, die grauen und grünlichen Tuffe haben ganz das Ansehen der gewöhnlichen Basalttuffe. Die gelblichweissen Tuffe des Dachberges sind ganz von der Art, wie sie in grosser Ausdehnung an seinen Westfuss sich ausbreiten und mögen deshalb bei diesen im Nachstehenden beschrieben werden.

Tuffe am Westfuss des Dachberges.

Die soeben erwähnten, weissen bis gelblichen Tuffe bestehen zum grössten Theil aus den Bruchstücken eines hellen Gesteins, über das zunächst berichtet werden soll. Die Grösse dieser Bruchstücke wechselt sehr: feinste und gröbere Körnchen, haselnuss-grosse Stücke, aber auch kopfgrosse und noch bedeutendere Massen kommen vor. Die kleinsten Stücke sind am weitesten in der Zersetzung vorgeschritten, besitzen eine weisslichgraue Farbe, sind leicht zerbröckelbar, mit dem Fingernagel ritzbar, z. Th. selbst mehlartig abfärbend. Die minder zersetzten sind fester, wenn auch von ähnlicher Farbe. Eine plattige Spaltbarkeit des Gesteins macht sich bemerkbar. Andere noch frischere besitzen dunklere Farbe. Das frischeste Stück, welches ich fand, hatte dunkelgraues Aussehen, Fettglanz, besass keinen sehr ausgesprochenen, plattigen Charakter. Es machte den Eindruck eines frischen Phonoliths. Mit blossem Auge erkennt man in dem gleichmässigen Untergrund der in Rede stehenden Gesteine hier und dort Biotitblättchen, die bis 3 Millimeter Länge erreichen und sich stellenweise anhäufen, häufiger noch bis 1 Millimeter grosse Feldspath-durchschnitte.

Die mikroskopisch-chemische Untersuchung ergibt, dass das Gestein aus Feldspath, Augit, Nephelin, Glimmer, Magnetit, Apatit besteht. Hornblende fehlt.

Der Feldspath nimmt den bei weitem grössten Antheil am Aufbau. Er kommt in grossen eingesprengten Krystallen und in dichter Menge die Hauptmasse des Gesteines bildend in kleineren Individuen vor. Die ersteren dokumentiren sich durch ausgezeichnete, vielfache Zwillingsbildung sofort als Plagioklase. Ausser dem Albitgesetz konnte auch das Periklin- sowie das Karlsbader Gesetz festgestellt werden. Die Auslöschungsschiefen der nach dem Albitgesetz eingelagerten Lamellen sind meist geringe. Sie liegen bei Durchschnitten senkrecht zu $\infty P \infty$ (010) am häufigsten zwischen 4° und 6° .

Doch kommen auch scheinbar orientirt auslöschende Durchschnitte vor, in denen man aber bei der Tischdrehung äusserst feine Zwillingslamellen erkennt. Sehr deutlich ist bei vielen Individuen das Auskeilen, bei manchen ein krummer Verlauf der Zwillingslamellen zu erkennen. Auch zerbrochene Krystalle mit noch bei einander liegenden Bruchstücken wurden beobachtet. Die Umrandung dieser verzwilligten Durchschnitte ist meist eine sehr scharfe und anscheinend rechteckige. Nicht selten beobachtet man eine ruinenförmige Auszackung des Randes durch verschieden langes Hervorragen mehrerer wiederum anscheinend rechteckiger Zwillingslamellen. Einen extremen Fall stellt Fig. 20 dar.

Die Hauptmasse des Gesteines bildet der kleinere Feldspath, der als im Mittel vielleicht 0,15 Millimeter lange und 0,02 Millimeter breite Leisten in den Schliffen auftritt. Häufig sind die Durchschnitte bedeutend winziger. In der schönsten Fluidalstructur sind sie, besonders um porphyrisch eingesprengte Plagioklase, Magnetit und Glimmer angeordnet. Auch sphärolithische Gruppierung der Leisten ist zuweilen deutlich zu erkennen. Bei den grösseren Durchschnitten unter ihnen ist ein polysynthetischer Zwillingsaufbau nach dem Albitgesetz, zu dem sich zuweilen das Periklingesetz gesellt, nicht zu verkennen. Ihr Plagioklascharakter ist mithin nicht zu bezweifeln. Die schmalere Leisten lassen natürlich diesen Aufbau schwieriger erkennen, zumal die Auslöschungsschiefen der Lamellen nur sehr geringe (1° bis 9°) sind.

Bei vielen kann man nur durch eine sehr genaue Beobachtung bei grellem Licht einen Zwillingsaufbau wahrnehmen. Bei anderen

scheint in der That eine zur Längsrichtung der Leisten orientirte Auslöschung vorhanden zu sein. Die Anzahl der letzteren wechselt mit den Schliffen. Es mögen deshalb neben der Hauptmenge der Plagioklase wohl auch beträchtliche Mengen von Sanidin vorhanden sein. Eine jede einzelne Leiste als einfachen Sanidinkrystall resp. Karlsbader Zwilling oder als Plagioklas bestimmt zu bezeichnen, ist in Ansehung der winzigen Dimensionen der Krystalle und der oft sehr geringen Auslöschungsschiefe der in der That als Plagioklase sich bestimmt darstellenden Durchschnitte nicht wohl möglich. Die Durchschnitte der Feldspathe nach dem seitlichen Pinakoid haben Formen von Rhomben mit zwei langen und zwei kurzen Seiten. Den langen gehen die Spaltrisse nach OP (001) parallel, die kurzen machen mit ihnen Winkel vor ca. 100° (resp. 80°), entsprechen also dem Doma 2, P, ∞ (201). Meist sind die Ecken eines Durchchnitts sämmtlich oder z. Th. mit eigenthümlichen Vorsprüngen versehen (Fig. 21 und 22). Die Auslöschungsschiefe wechselt in Zonen. Selten mehr als zwei, meist nur eine äussere und eine innere können unterschieden werden. Die äussere besitzt die grössere Auslöschungsschiefe (meist 5° bis 10°) zu den Spaltrissen nach OP (001), die innere die kleinere (2° bis 0°). Die Lage der Auslöschungsrichtungen geht aus den Fig. 21 bis 23 hervor. Aeusserer und innerer Zone gehen allmählich in einander über. Der Umriss der letzteren läuft häufig nicht vollständig dem des Krystalles parallel, sondern ist in Richtung der Rhombendiagonalen aus einander gezogen.

Der Brechungsexponent der in Rede stehenden Durchschnitte ist niedrig, ihre Doppelbrechung schwach. Zwillingslamellen auf Schnitten nach dem seitlichen Pinakoid rühren von dem erwähnten Periklingesetz her.

Der Augit kommt zwar in vielen aber recht winzigen (im Mittel vielleicht 0,03 Millimeter langen und 0,007 Millimeter breiten), im Dünnschliff farblosen Individuen mit grosser Auslöschungsschiefe (35 bis 42°) zur Längserstreckung vor. Krystallformen sind selten an ihm zu erkennen. Meist hat er eine blosse Stäbchen- oder Körnerform.

Der Biotit besitzt starken Pleochroismus in seinen mit Spalt-
rissen versehenen Durchschnitten. Die Umgrenzungen sind bei
diesen selten rechtwinklig; seitlich ist er vielmehr zerfetzt. Häufig
sind Einbuchtungen mit runden und eckigen Rändern bei seinen
Durchschnitten zu beobachten. Schlitze parallel der Spaltbarkeit
des Gesteins zeigen den Biotit meist in Schnitten nach $OP(001)$.
Randlich mit ihm verbunden oder auch als Einschluss kommt gern
Magnetit vor, der aber auch sonst in der Masse des Gesteins
erscheint. Mit beiden wiederum häufig vergesellschaftet ist der
Apatit. Derselbe fällt durch oft beträchtliche Grösse seiner
Individuen auf. Es wurden bis 1,25 Millimeter lange und
0,15 Millimeter breite Krystalle gemessen. Sie sind nach der
 c -Axe gestreckt und lassen ausser $\infty P(1010)$ an den Enden nicht
selten $P(10\bar{1}1)$ erkennen, meist sind ihre Enden indess zerfranst.
Eine feine Bestäubung durch rothbraune Pünktchen und parallel
der c -Axe gelagerte Striche zeichnet sie meistens aus. Quer-
schnitte parallel $OP(0001)$ lassen häufig erkennen, wie die Be-
stäubung am Rande des Krystalls dichter ist als in der Mitte.
Doch sieht man auch vollständig klare Durchschnitte. Bruchlose
Biegungen, aber auch zerbrochene Individuen, deren Theilstücke
noch bei einander liegen, wurden oft beobachtet. Da das Gestein
den Eindruck eines zersetzten Phonoliths machte, wurde von An-
fang an in den Durchschnitten nach Nephelin gesucht. Schein-
bar orientirt auslöschende Durchschnitte widerstanden der Aetzung
mit Salzsäure und erwiesen sich dadurch als Feldspath. Sonst
war in den Dünnschliffen kein scharf begrenzter Gemengtheil vor-
handen, der auf Nephelin gedeutet hätte. Auch durch Aetzen
mit Salzsäure und Färben mit Fuchsinlösung traten keine solche
hervor. Es erschienen bei dieser Behandlungsart vielmehr nur
hier und dort zwischen den Leisten der Feldspathe gefärbte, un-
regelmässig begrenzte, fetzenartige Partien, die feine Fäden und
verstrickte Ausläufer aussandten. Ohne Hülfe der Färbung sind
sie schwierig zu erkennen. Ihre im Verhältniss zum Feldspath
geringe Menge steht in Uebereinstimmung mit der geringen Menge
von Na_2O (0,55 pCt. bis 0,65 pCt.), die sich im löslichen Theil

des Gesteins befindet. Da letzteres augenscheinlich Zersetzungsprozesse erfahren hat, wird bei denselben, wie von vorn herein anzunehmen ist, besonders der Nephelin angegriffen und z. Th. fortgeführt sein.

Von dem Gestein wurden zwei chemische Analysen angefertigt. Die eine wurde von Herrn stud. chem. E. KNOEVENAGEL ausgeführt und betraf das frischere, graue, fettglänzende Vorkommen. Er fand:

SiO ₂	66,74
TiO ₂	0,53
X = Begleiter der TiO ₂	0,40
Al ₂ O ₃	16,91
Fe ₂ O ₃	1,95
FeO	0,62
MnO	0,08
MgO	0,15
CaO	1,19
SrO	Spur
Na ₂ O	6,55
K ₂ O	4,11
Li ₂ O	Spur
SO ₃	0,10
H ₂ O	2,08

Summa 101,41.

Eine zweite Bestimmung der Kieselsäure ergab 66,67 pCt., eine zweite directe Wägung des im Gestein vorhandenen Wassers lieferte 2,04 pCt. Glühverlust 1,72 pCt. P₂O₅ und Cl waren nur in Spuren nachweisbar. CO₂ fehlte ganz.

Löslichkeitsverhältnisse in Salzsäure. In Salzsäure unlöslich 80,77 pCt.

lösliche Kieselsäure	12,64	»
lösliche Basen etc.	6,59	»

Durch Säuren lösliche Alkalien

K ₂ O	0,17	pCt.
Na ₂ O	0,65	»

Spec. Gew. bei 21,5° = 2,538.

Eine zweite Analyse führte Herr stud. rer. mont. DEICKE aus. Das Gestein, welches er untersuchte, hatte hellgraue Farbe und war anscheinend etwas zersetzter als das oben erwähnte. Seine Resultate sind die folgenden:

SiO ₂	61,01
TiO ₂	0,45
X = Begleiter der TiO ₂ . .	0,40
Al ₂ O ₃	18,45
Fe ₂ O ₃	2,09
FeO	0,80
MnO	Spur
MgO	0,94
CaO	1,91
Na ₂ O	7,33
K ₂ O	4,75
Li ₂ O	Spur
H ₂ O	3,09
SO ₃	0,03
	101,25.

Glühverlust = 2,97 pCt. Spuren von Cl, P₂O₅ und CO₂.

Spec. Gew. bei 20° = 2,562. Das Gesteinspulver schmilzt im Platintiegel vor der Gebläseflamme leicht zu einem fettglänzenden, graubraunen Email zusammen. In einem Gemisch von verdünnter Flusssäure und Schwefelsäure löst sich das feingepulverte Gestein sehr rasch und vollständig auf. In Bezug auf die Löslichkeit in Salzsäure sind die Verhältnisse folgende:

In Salzsäure unlöslich	80,02 pCt.
Im löslichen Theil befinden sich SiO ₂	8,42 »
Na ₂ O	0,55 »

Die hohe Säurestufe des Gesteins deutet im Einklang mit dem optischen Befund auf den sauren Charakter des die Hauptmasse des Gesteins zusammensetzenden Feldspaths. Die Menge der übrigen noch vorhandenen, basischeren Minerale ist zu gering, um den SiO₂-gehalt beträchtlich herabzudrücken.

Nach seinem optischen und chemischen Verhalten bezeichne ich das soeben beschriebene Gestein als einen nephelinarmen Nephelintephrit. Es baut den Tuff als hauptsächlichster Bestandtheil desselben auf, der im Uebrigen noch Basaltbruchstücke, die mit denen des Dachberges übereinstimmen, Gypskeuperstücke, Buntsandstein, Muschelkalk als Einschlüsse aufweist. Der Tuff ist mithin als Nephelintephrituff zu bezeichnen. Da er den Basalt als Einschluss führt und überdies dem Dachbergbasalt selbst an verschiedenen Stellen aufgelagert ist, kann wohl kein Zweifel darüber bestehen, dass der in Rede stehende Tephrit jünger als der Plagioklasbasalt des Dachberges ist.

Göttingen, Mineral.-petrograph. Institut, 1. April 1887.



Berichtigungen.

Seite xxxvii Zeile 5 von unten lies: Stockhausen statt Hochhausen.
» » » 4 » » » Wenigen-Lupnitz statt Wenigau-Lupnitz.
» xxxviii » 1 » oben » Er giebt einen statt Er giebt keinen.
» lxxxvii » 1 » » » östlich statt westlich.
» 131 » 15 » unten » aus Kalk statt am Kalk.
» 254 » 17 » » » östlichen statt westlichen.

Faint, illegible text, possibly bleed-through from the reverse side of the page.

Bezeichnung des Gegenstandes

Faint, illegible text, possibly bleed-through from the reverse side of the page.

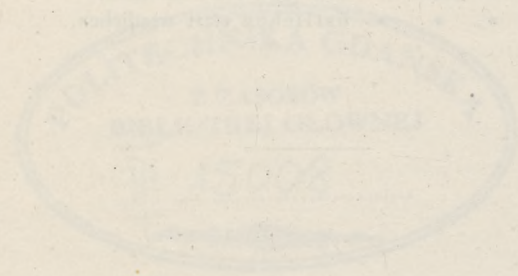

Die erste Hälfte des Buches enthält eine ausführliche Darstellung der Geschichte der Naturwissenschaften in der Antike und im Mittelalter. In der zweiten Hälfte wird die Entwicklung der Naturwissenschaften in der Neuzeit dargestellt, wobei besonderer Wert auf die Arbeiten von Galileo Galilei, Isaac Newton und den Aufklärungsdarstellern gelegt wird. Das Buch ist reich an Zitaten und enthält eine umfangreiche Bibliographie.

Tafel I.

Weissia bavarica g. n. sp. n.

Fig. 1 a. Schädel in natürl. Grösse.

Fig. 1 b. Verkleinerter Umriss desselben.

1. Intermaxillare.
2. Maxillare.
3. Nasale.
4. Lacrimale.
5. Frontale anterius.
6. Praefrontale.
7. Postfrontale.
8. Parietale.
9. Supraoccipitale.
10. Epioticum.
11. Squamosum.
12. Postorbitale.
13. Jugale.
14. Supratemporale.
15. Quadratojugale.
- 16.? Quadratum.

Fig. 1 c. Ansicht der Zahnreihe im rechten Zwischenkiefer.

Fig. 1 d. Ansicht der Zahnreihe im linken Oberkiefer, soweit solche frei gelegt ist.

Fig. 1 e. Die vordersten 4 Zähne der rechten Oberkieferhälfte, vor diejenigen der linken (1 d) gestellt.

Fig. 1 f. Querschnitt vom spitzen Ende eines Zahnes des rechten Unterkiefers, vergrössert.

Fig. 1 g. Längsschnitt des vordersten Zahnes im rechten Zwischenkiefer, vergrössert.

Fig. 1 h. Linke Unterkieferhälfte, die Innenseite nach aussen wendend.

x. Treppenförmiger Absatz am oberen Hinterhauptsbein.



E. Ohmann del.

Lichtdruck v. A. Frisch, Berlin.



Tafel II.

Fig. 1. Ansicht in der Richtung der ...
Fig. 2. Ansicht der ...
Fig. 3. Ansicht der ...
Fig. 4. Ansicht der ...
Fig. 5. Ansicht der ...
Fig. 6. Ansicht der ...
Fig. 7. Ansicht der ...
Fig. 8. Ansicht der ...
Fig. 9. Ansicht der ...
Fig. 10. Ansicht der ...
Fig. 11. Ansicht der ...

Tafel II.

- Fig. 1. Enstatit in sternförmiger Gruppierung. Vergr. 12.
Fig. 2. Schema für den Cordieritdrilling nach ∞ P Taf. III, Fig. 1.
Fig. 3. Schema für die Cordieritdrillinge nach ∞ P 3 Fig. 4, 5, 6.
Fig. 4, 5 u. 6. Cordieritdrillinge nach ∞ P 3. Vergr. 45.
Fig. 7. Schema für den Cordieritdrilling Taf. III, Fig. 2.
Fig. 8. Feldspath mit Umsäumung von Feldspathneubildungen.
Vergr. 15.
Fig. 9. Sillimanit. Vergr. 16.
Fig. 10. Feldspath, aufgebaut aus Einzelindividuen. Vergr. 10.
Fig. 11. Chlorit, Chalcedon und Apatitkryställchen als Secretion
im Kersantit. Vergr. 12.
Fig. 12. Bildungen zwischen den Einzelindividuen des Feldspathes.
Fig. 10. Vergr. 90.
Fig. 13. Feldspath mit Sillimanitnadelchen. Vergr. 7.
-

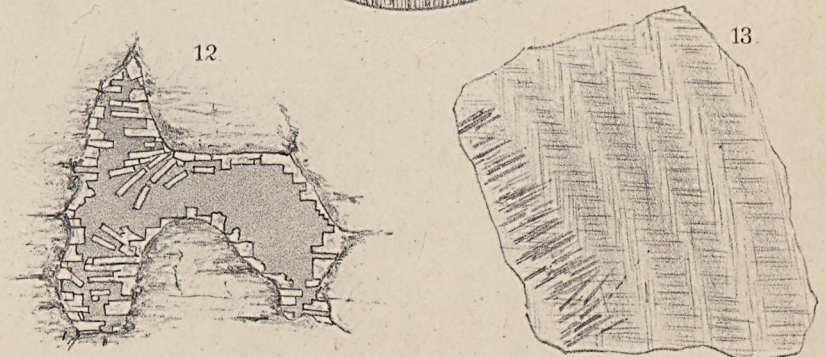
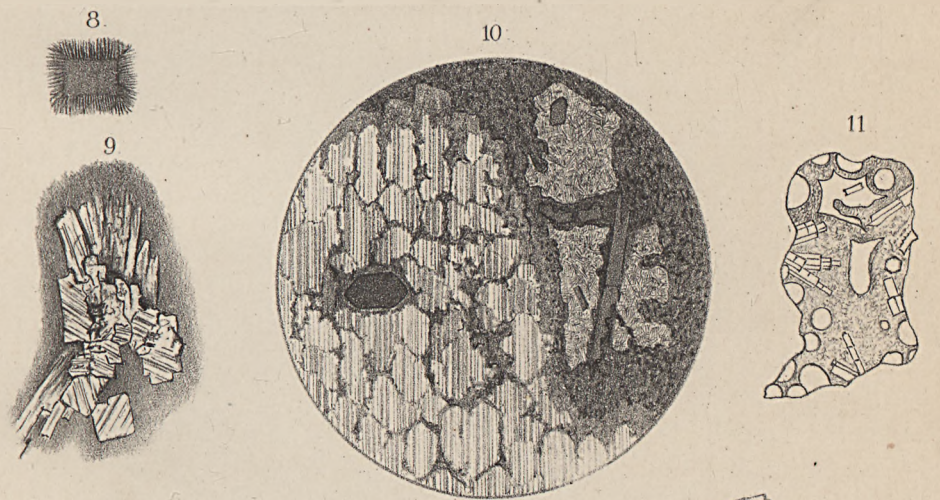
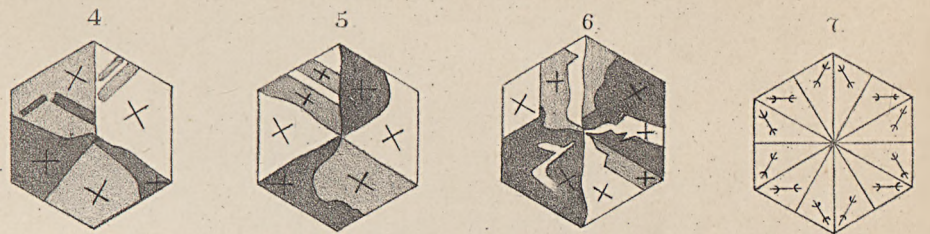
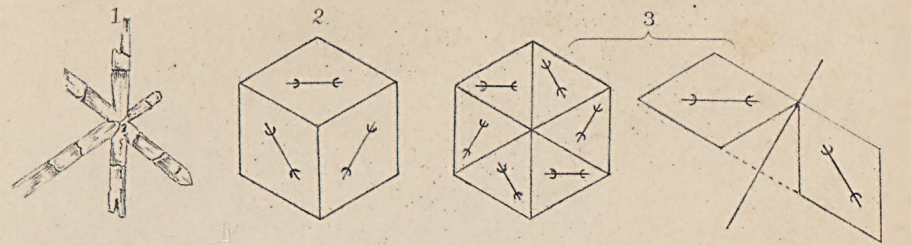

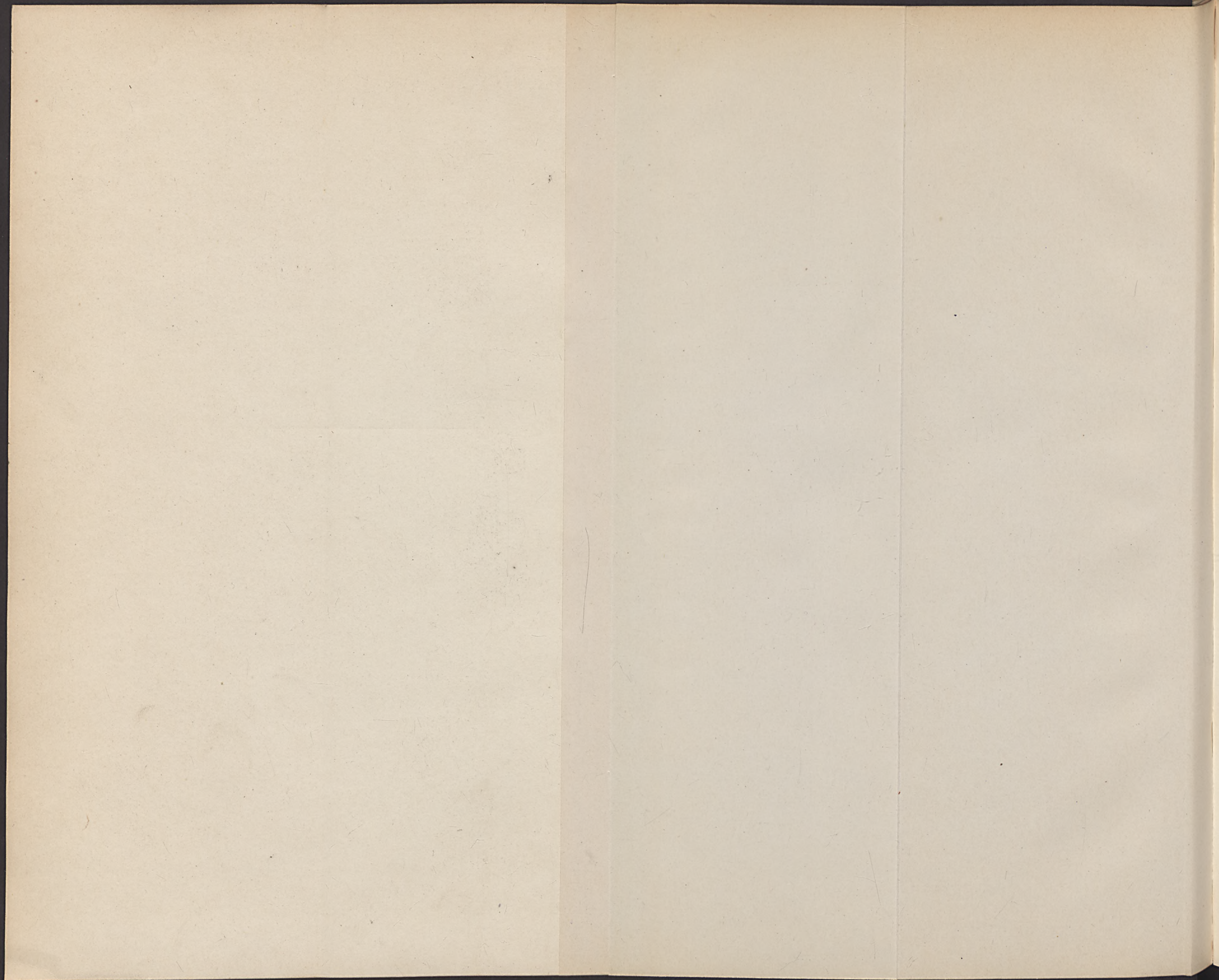

Tafel III.

Fig. 1. ...
Fig. 2. ...
Fig. 3. ...
Fig. 4. ...
Fig. 5. ...
Fig. 6. ...

Tafel III.

- Fig. 1. Cordieritdrilling nach ∞ P. Vergr. 45.
Fig. 2. Cordieritdrilling. Vergr. 100.
Fig. 3. Cordierit mit sanduhrförmigem Bau. Vergr. 75.
Fig. 4. Feldspath mit randlichen Neubildungen von Feldspath.
Vergr. 45.
Fig. 5. Granat mit Hypersthen. Vergr. 30.
Fig. 6. Granat und Sillimanit. Vergr. 35.
-

1.

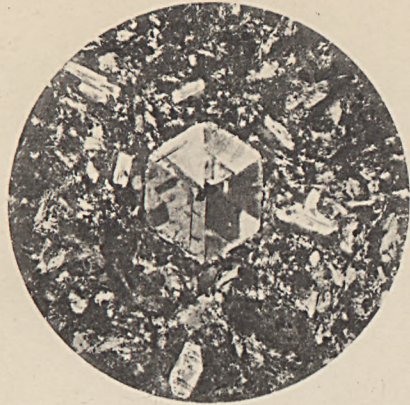

2.

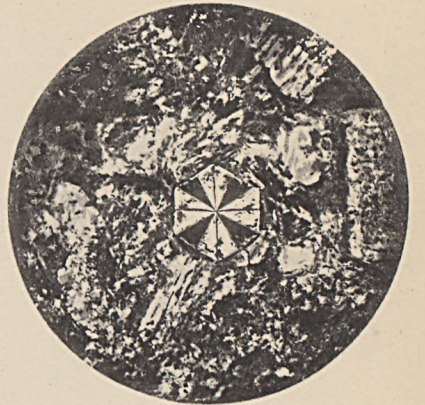

3.

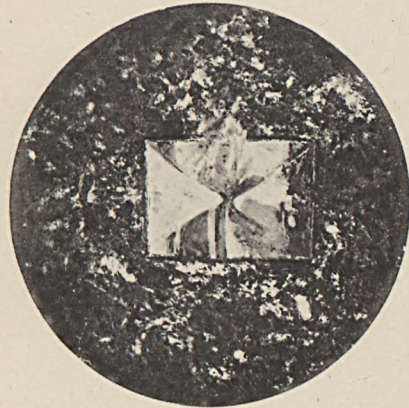

4.

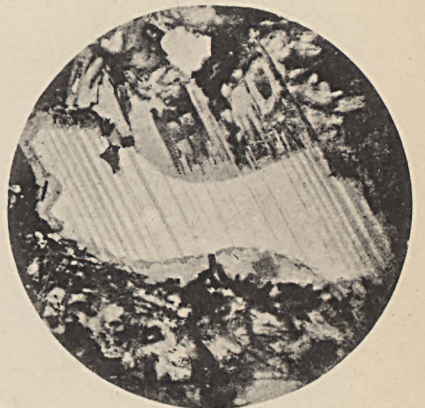

5.

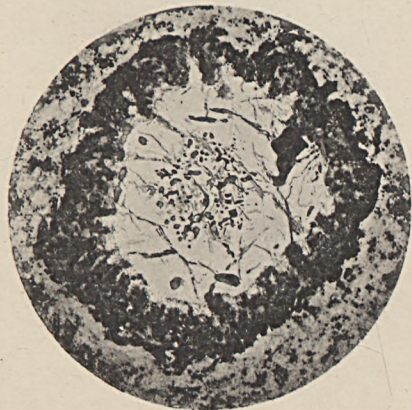

6.



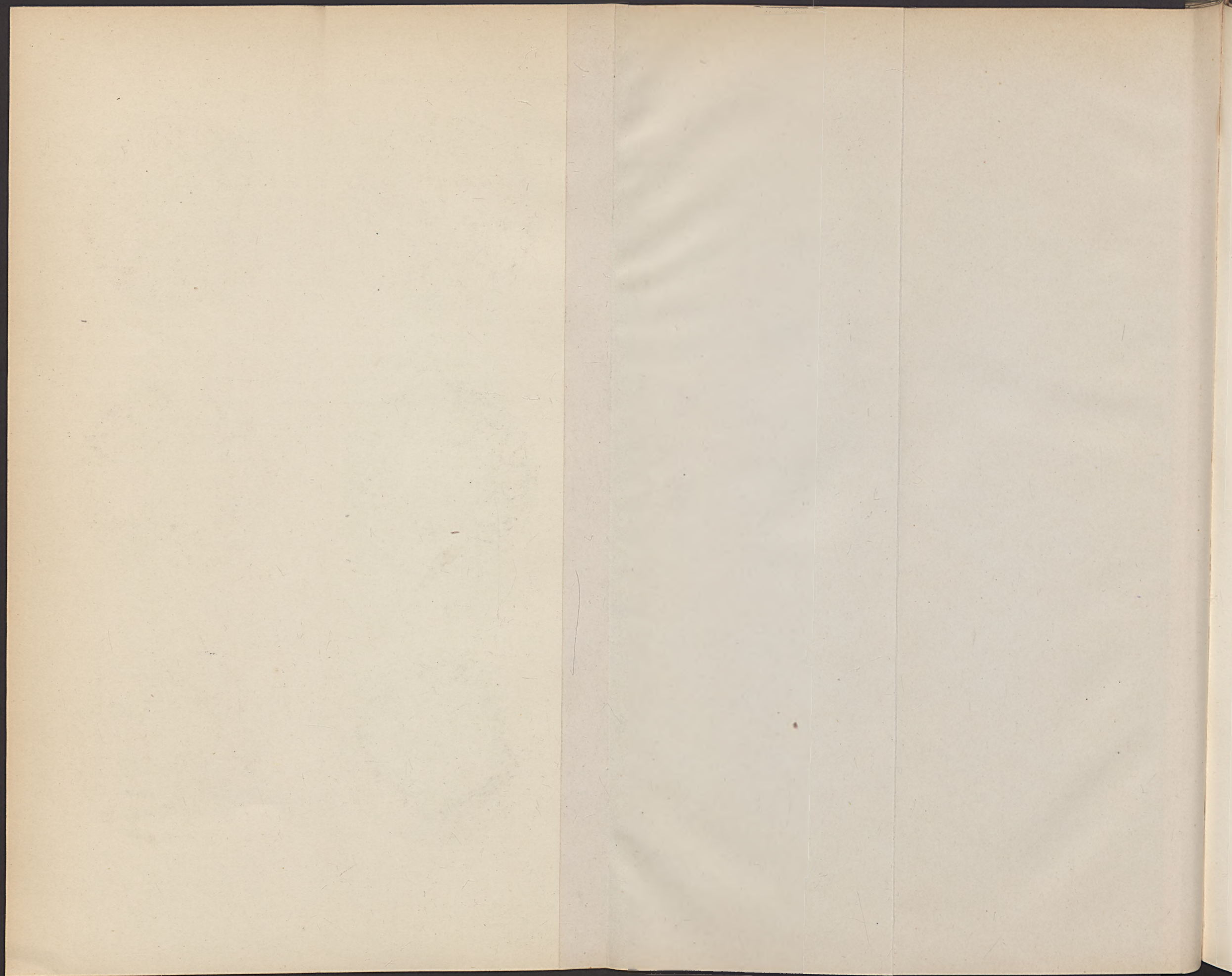

Tafel IV.

Fig. 1. Glühbirne mit Leuchtgasdruck von 10 mm und 100 mm.
Fig. 2. Netzwerk von Eisenstäben, die durch die Glühbirne
Fig. 3. Glühbirne mit Spinnweb-Druck von 10 mm und 100 mm.
Fig. 4. Glühbirne mit Spinnweb-Druck von 10 mm und 100 mm.
Fig. 5. Glühbirne mit Spinnweb-Druck von 10 mm und 100 mm.
Fig. 6. Glühbirne mit Spinnweb-Druck von 10 mm und 100 mm.

Tafel IV.

- Fig. 1. Glimmer mit Umwandlungszonen von Spinell und Rutil.
Vergr. 20.
- Fig. 2. Netzwerk von Korundtäfelchen. In den Maschen Spinell.
Vergr. 40.
- Fig. 3. Granat mit Spinell-Umrandung, eingebettet in Sillimanit.
Vergr. 30.
- Fig. 4. Granat mit Spinell. Vergr. 25.
- Fig. 5. Cyanit- und Granatkrystalle in Orthoklas. Vergr. 35.
- Fig. 6. Biotit und Sillimanit in Orthoklas. Vergr. 30.
-

1.



2.



3.



4.

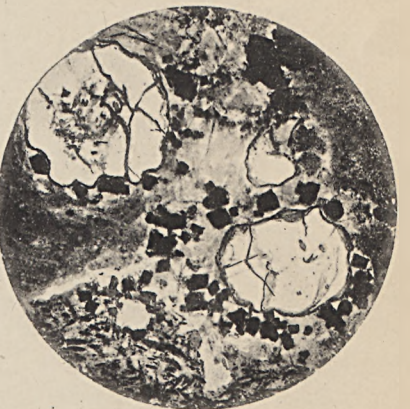

5.



6.

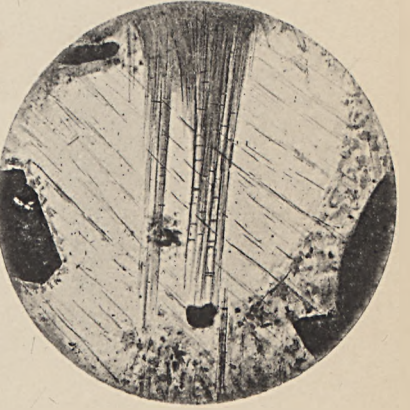

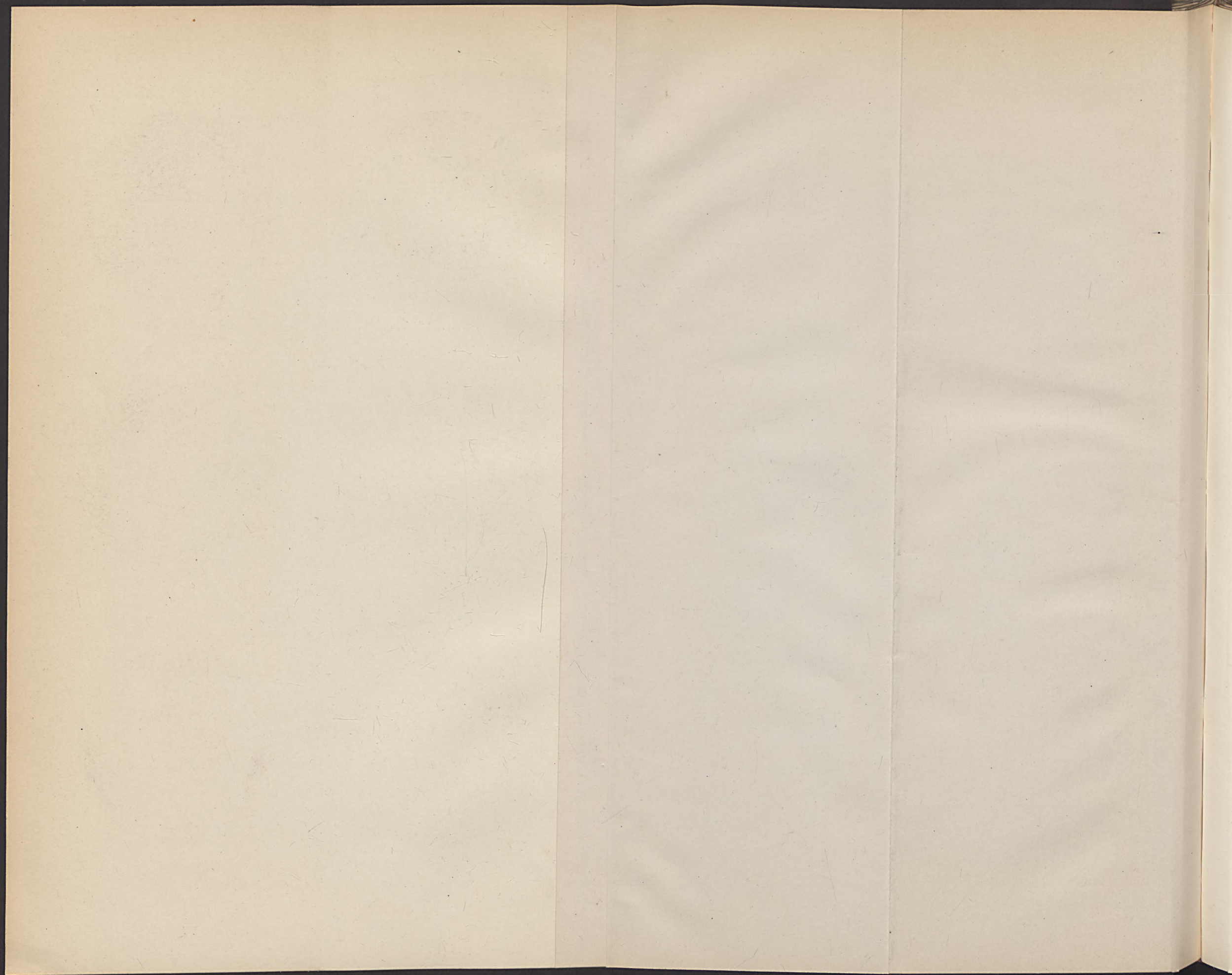

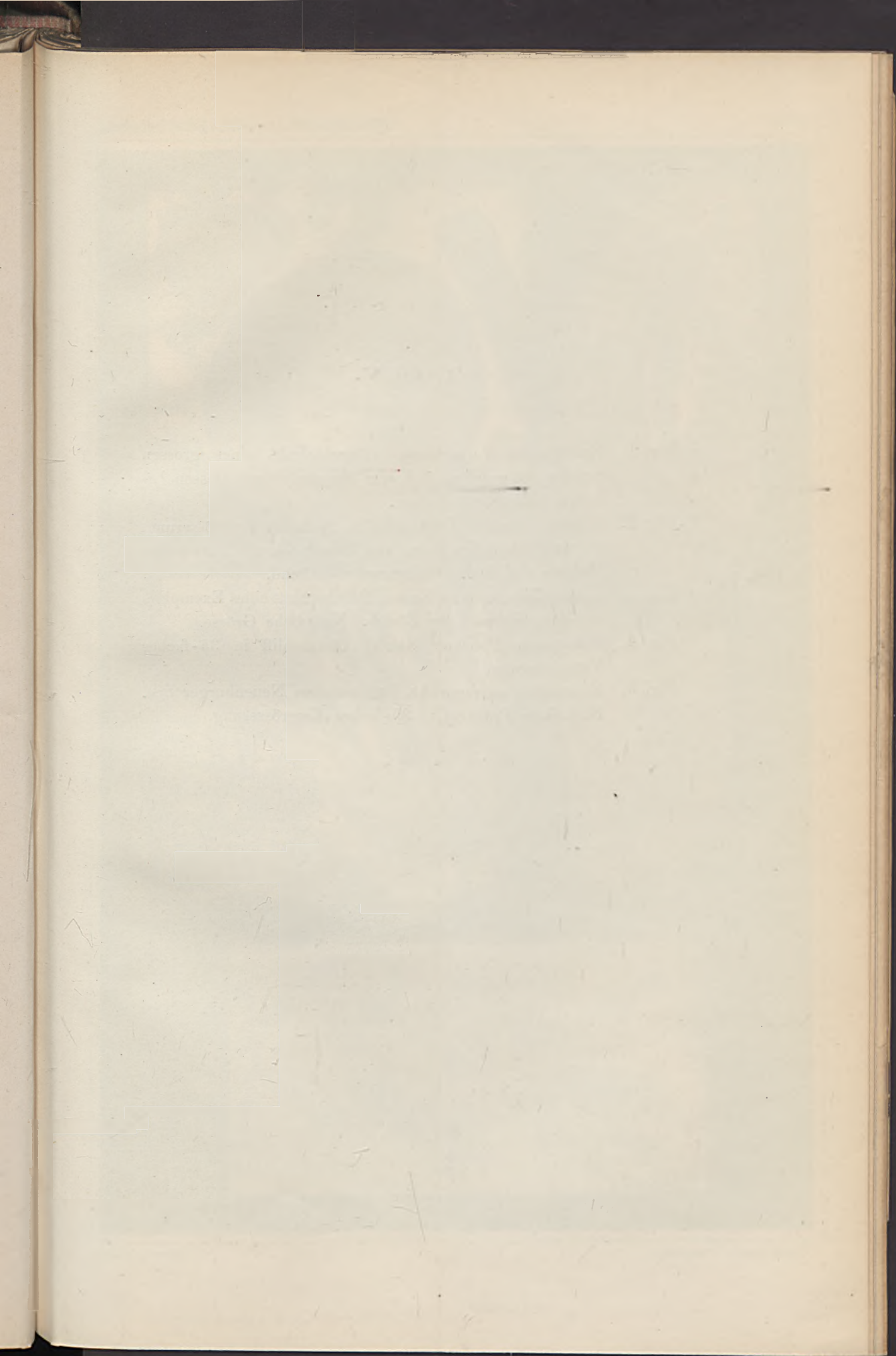

Tafel V.

- Fig. 1. *Zonotrichites Lissaviensis*. Durchschnitt eines grossen Stückes, in welchem sich eine Muschel eingeschlossen befindet. Natürliche Grösse.
- Fig. 2. *Lissauer Breccie*. Dünnschliff in 20-facher Vergrösserung, ein oolithähnliches Korn von Zonotrichitenkalk zwischen Mergel- und Kalksteinkörnern enthaltend.
- Fig. 3. *Zonotrichia Heeriana* NAEG. Durchschnitt eines Exemplars aus dem Sihlwald bei Zürich. Natürliche Grösse.
- Fig. 4. *Zonotrichia Heeriana* NAEG. Dünnschliff in 35-facher Vergrösserung.
- Fig. 5. *Zonotrichia calcivora* AL. BR. aus dem Neuenburger See. Entkalktes Präparat in 35-facher Vergrösserung.



Autor photogr.

Lichtdruck v. A. Frisch, Berlin.

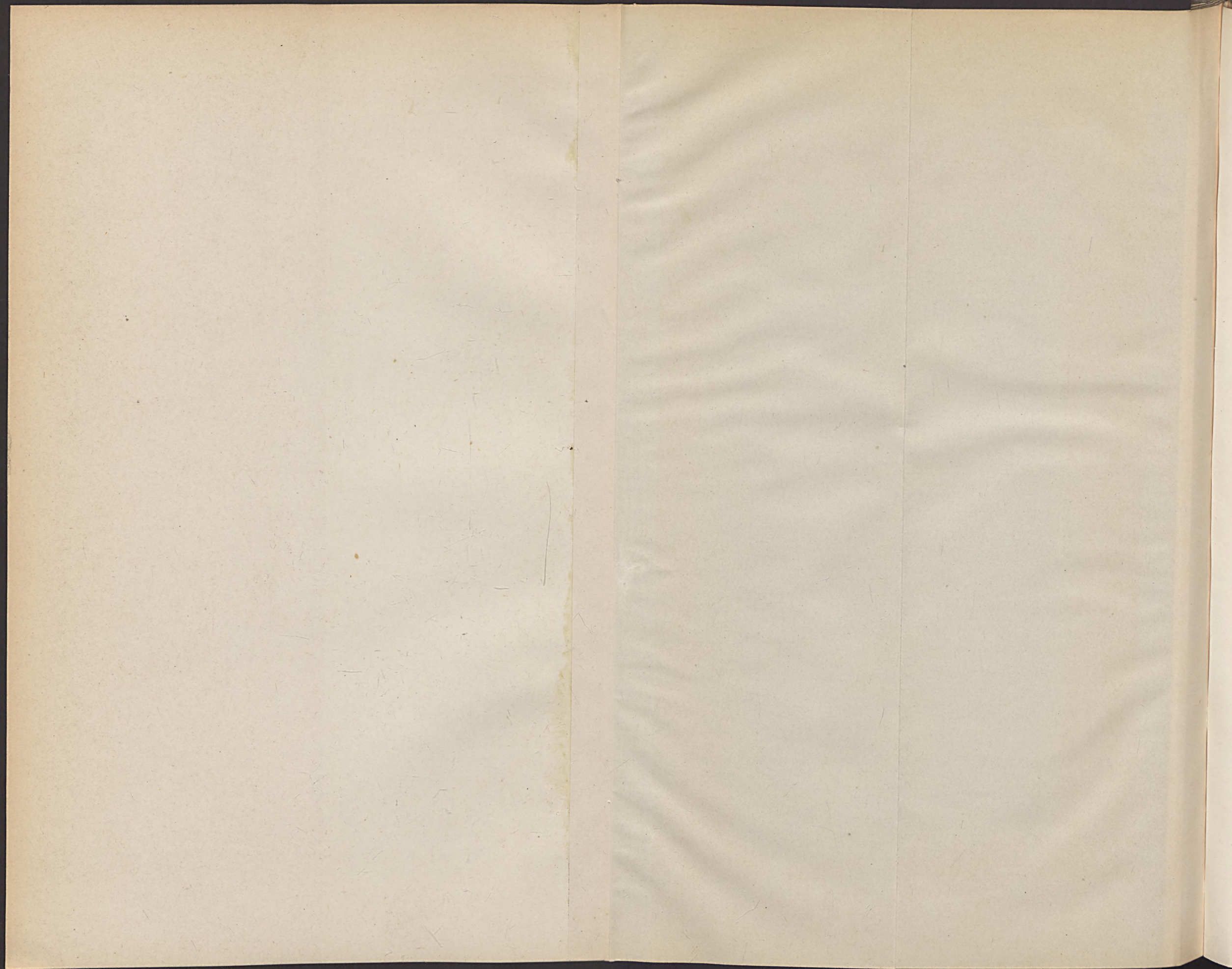

Das Buch ist dem Herrn Dr. I. ...
... in 32 ...
...
...
...

Tafel VI.

Zonotrichites Lissaviensis aus der Lissauer Breccie, Dünnschliffe in 35-facher Vergrößerung.

Fig. 1. Durchschnitt parallel zur Oberfläche des Taf. V, Fig. 1 abgebildeten Stückes.

Fig. 2. Durchschnitt rechtwinklig zur Oberfläche desselben.

1. (35)

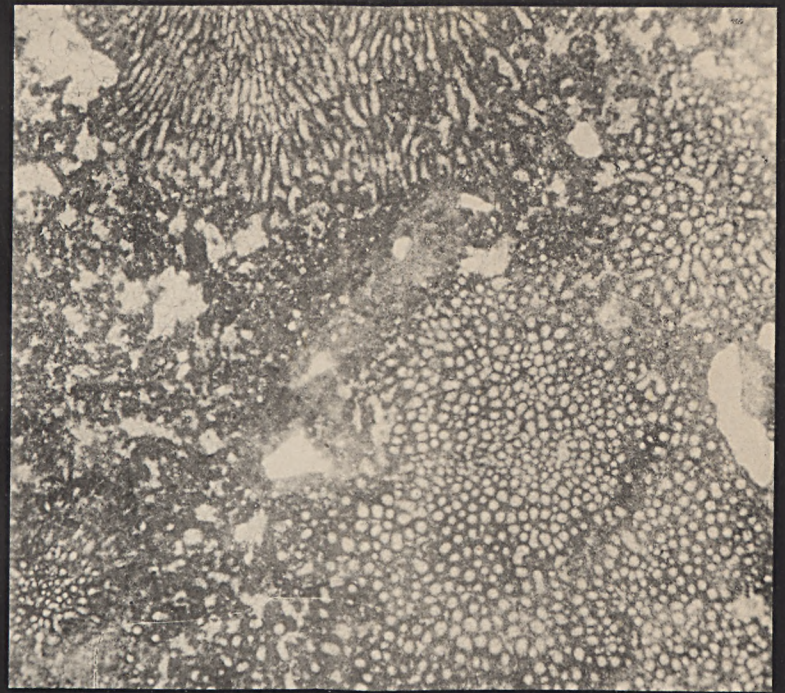

2. (35)

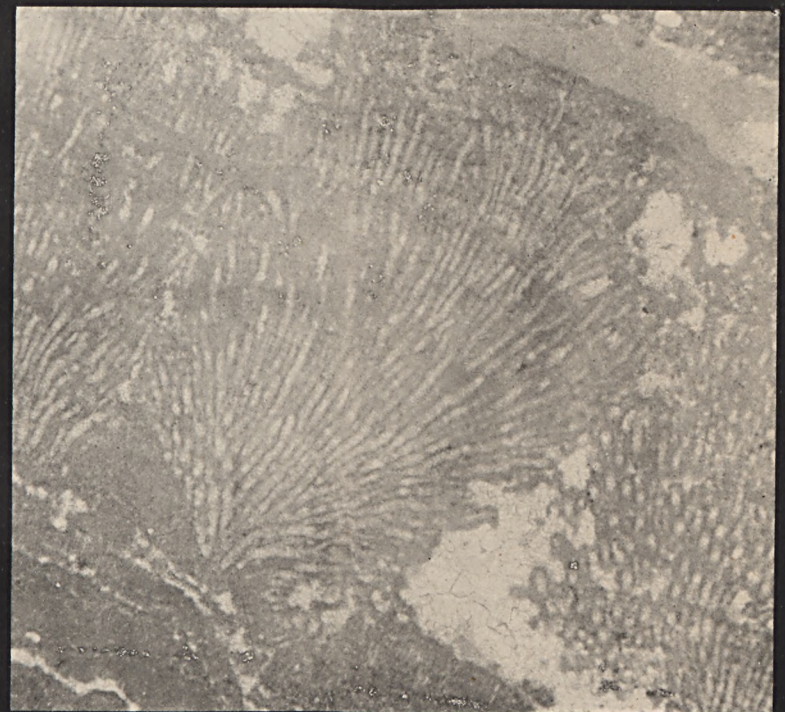

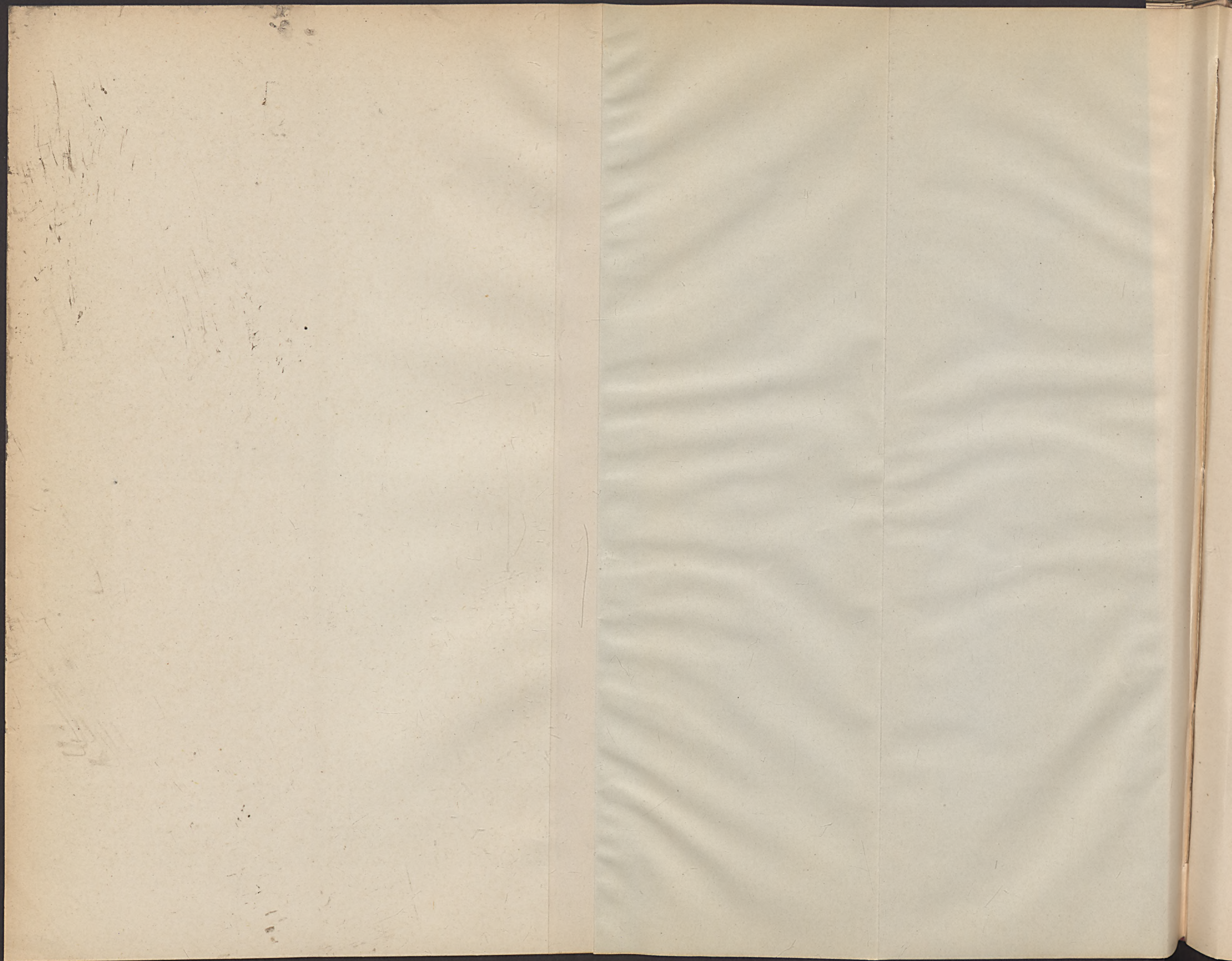

Uebersichtskarte der Elbarme zwischen Burg und Havelberg.

Jahrb. d. geol. Landesanst. u. Bergakademie 1886

1af. VII

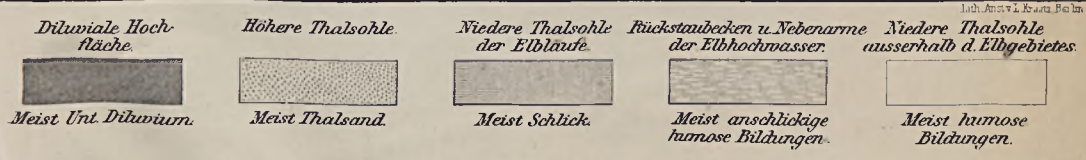
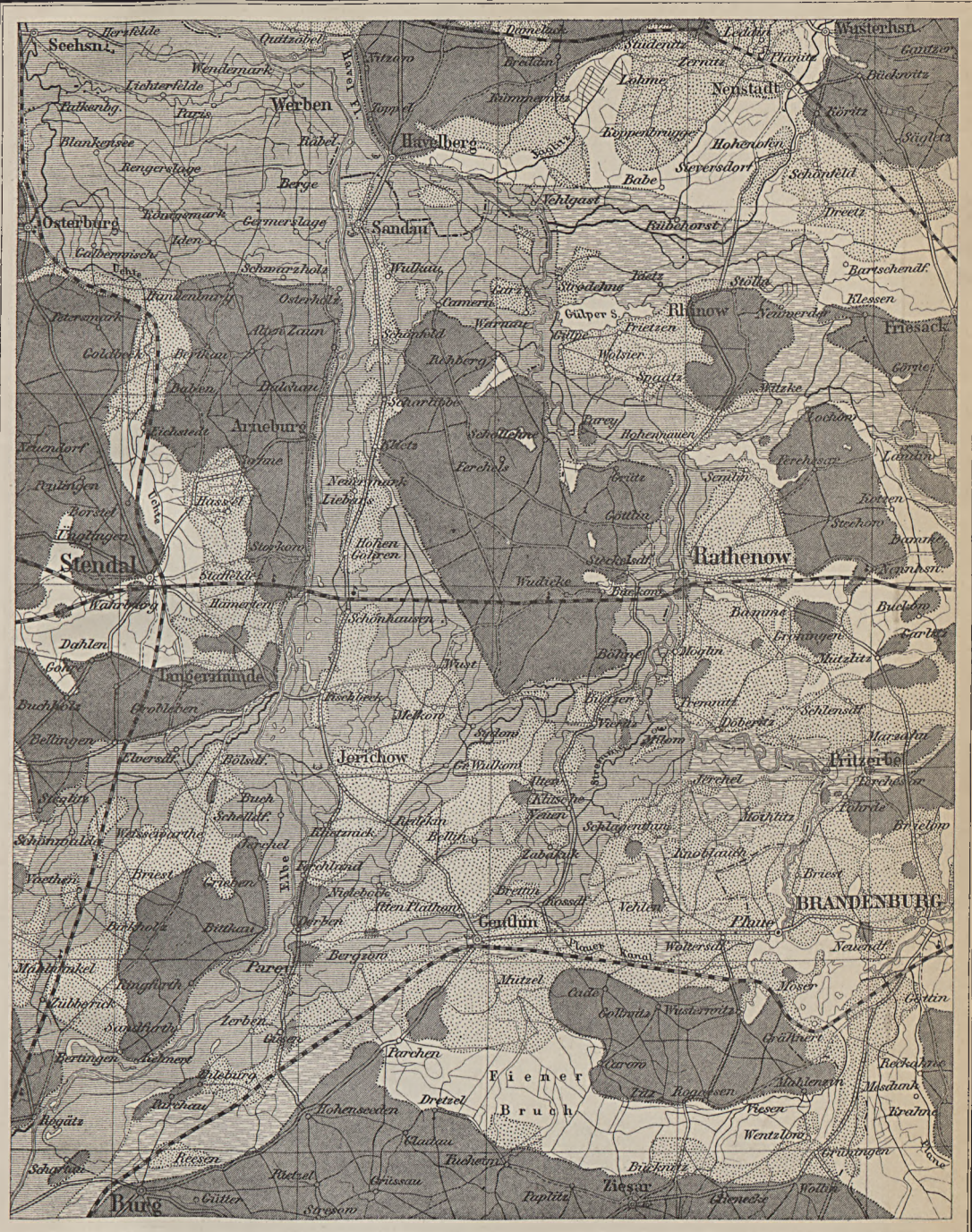

Maassstab - 1 : 400.000.

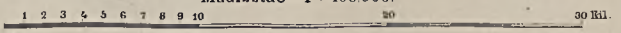

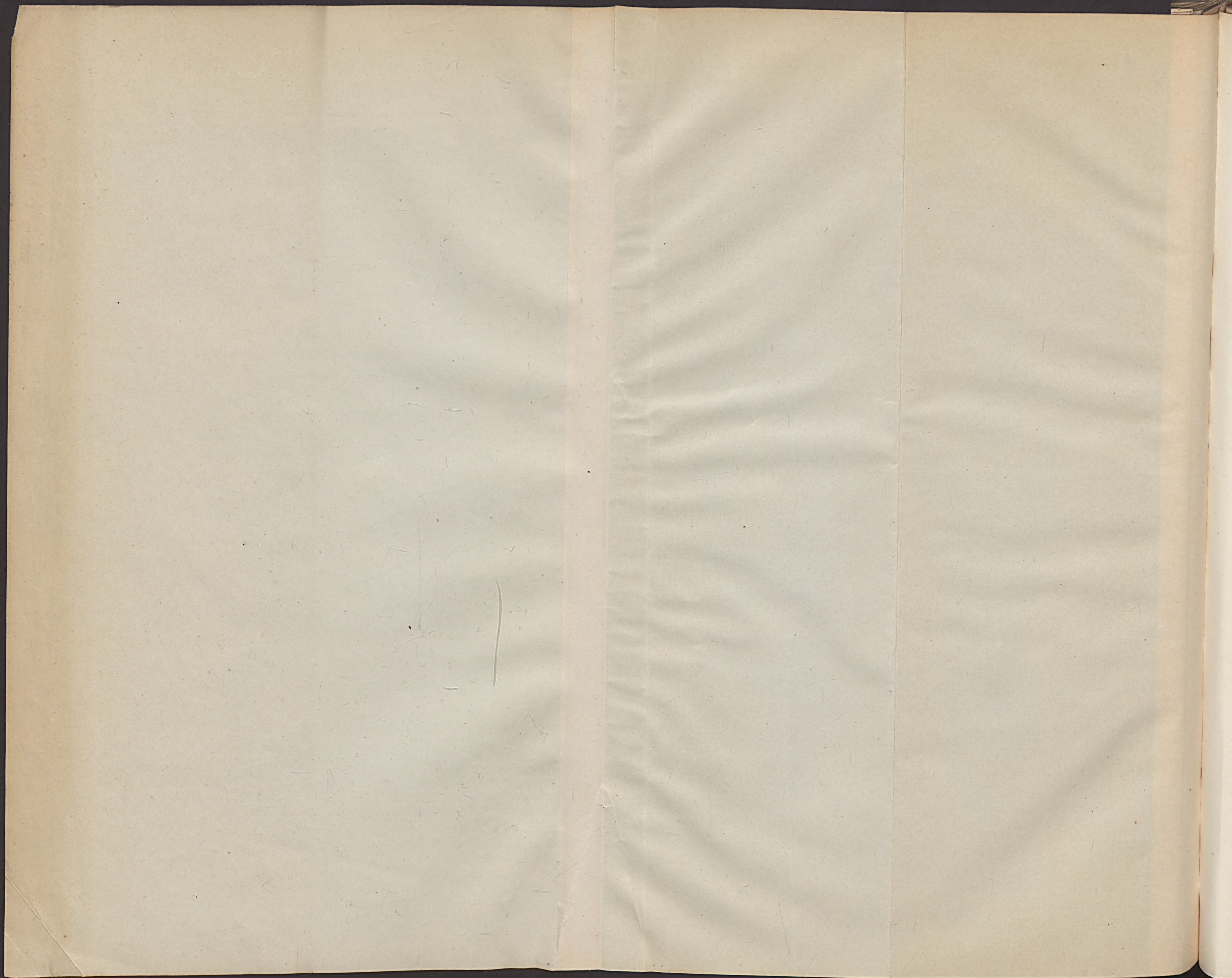

Tafel VIII.

- Fig. 1—4. *Teredo megotaru* HANLEY.
- 1 a. Aussenseite der Schale; nat. Gr.
 - 1 b. Innenseite der Schale; Vergr.
 - 1 c. Aussenseite der Schale; Vergr.
 - 1 d. Die verticalen Streifen der Aussenseite; bedeutend vergrössert.
 - 2 a. Palette der Siphonen, Oberseite; nat. Gr.
 - 2 b. » » » » Vergr.
 - 3 a. » » » » Unterseite, nat. Gr.
 - 3 b. » » » » Vergr.
 - 4. Steinkern der Röhre.
- Fig. 5—9. *Ranina bavarica* nov. sp.
- 5. Oberseite des Cephalothorax.
 - 6 a. Unterseite des Cephalothorax.
 - 6 b. Unteres Glied und Palpe des rechten äusseren Kieferfusses; Vergr.
 - 6 c. Oberes Glied des linken äusseren Kieferfusses; Vergr.
 - 7. Scheerenfuss.
 - 8. Ein Afterfusspaar.
 - 9. Erster Gehfuss, die drei vorderen Glieder.
- Fig. 10. *Scylla hassiaca* nov. sp.
- Fig. 11. *Calianassa* sp.
-

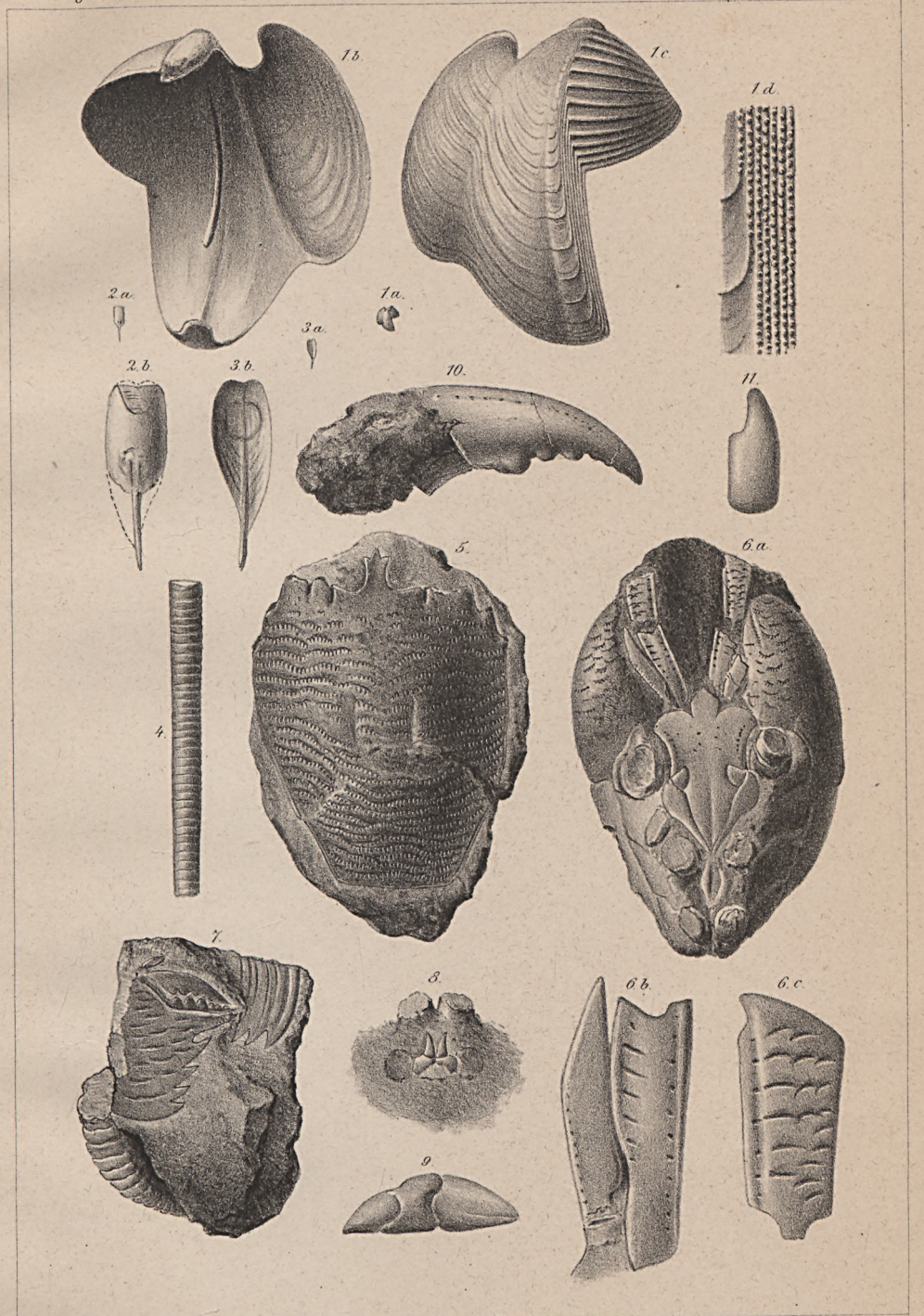

E. Ohmann del. et lith.

Druck v. A. Renaud.



Tafel IX.

- Fig. 1. c. Kinn des ...
- a. Oberseite des ...
- b. Unterseite des ...
- c. ...
- Fig. 2. c. ...
- a. Oberseite des ...
- b. Unterseite des ...
- c. ...
- Fig. 3. c. ...

Tafel IX.

- Fig. 1 a—c. *Ranina speciosa* MÜNSTER.
a. Oberseite des Cephalothorax.
b. Unterseite des Cephalothorax.
c. Cephalothorax von vorn gesehen.
- Fig. 2 a—c. *Coeloma* cf. *balticum* SCHLÜTER.
a. Oberseite des Cephalothorax.
b. Unterseite des Cephalothorax.
c. Rechte Scheere.
- Fig. 3. *Hoploparia* sp.
-

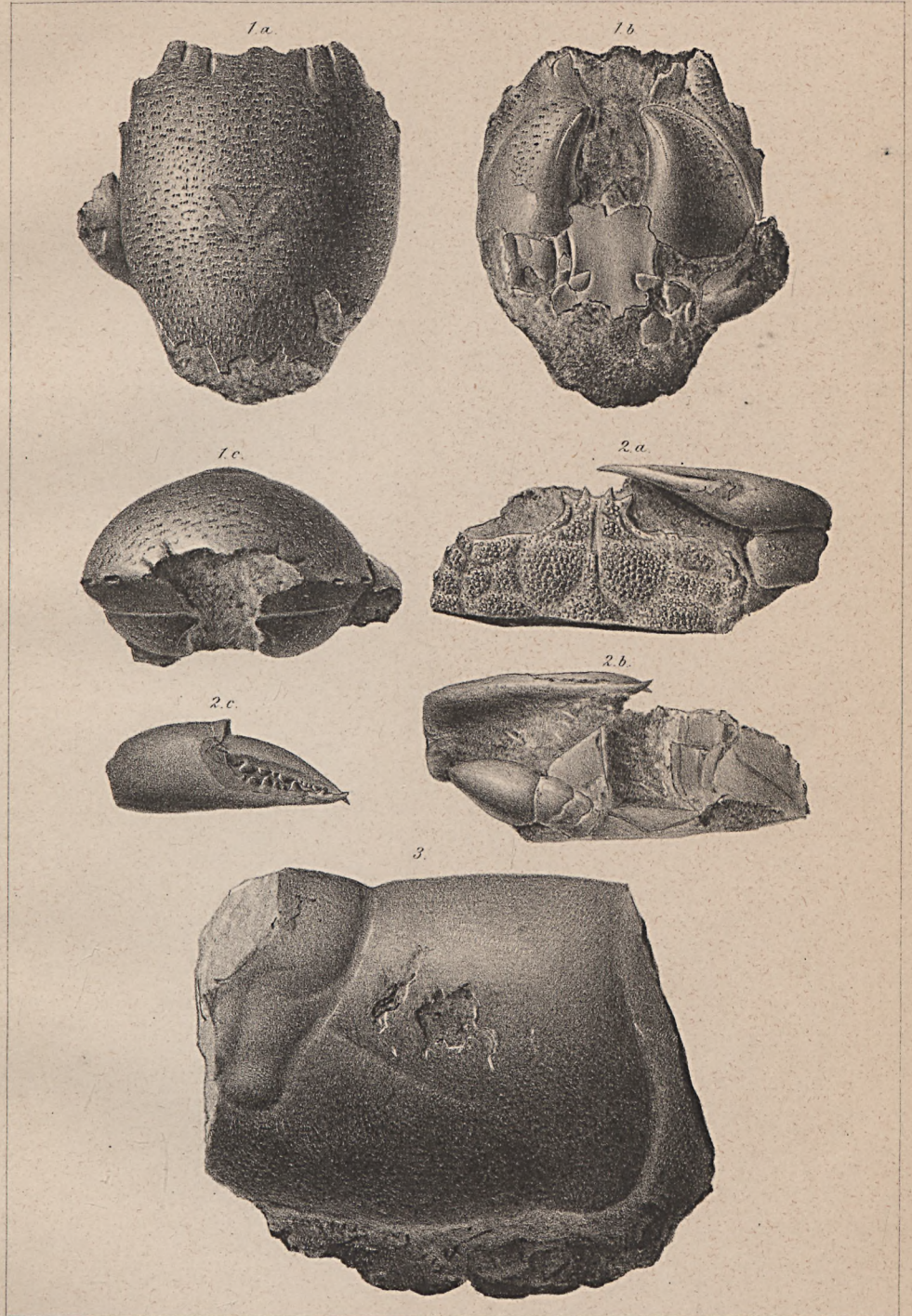

F. Ohmann del. et lith.

Druck v. A. Renaud

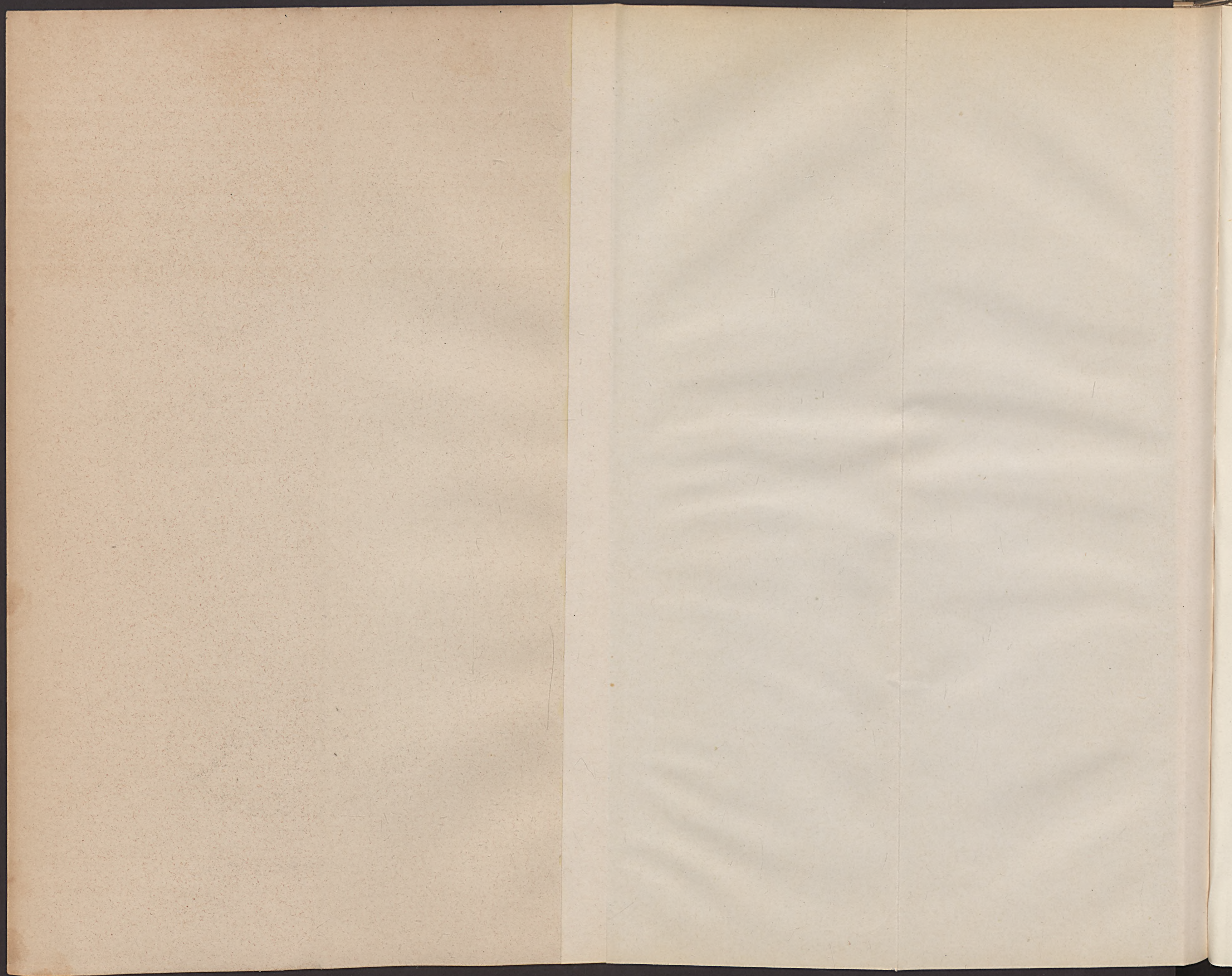

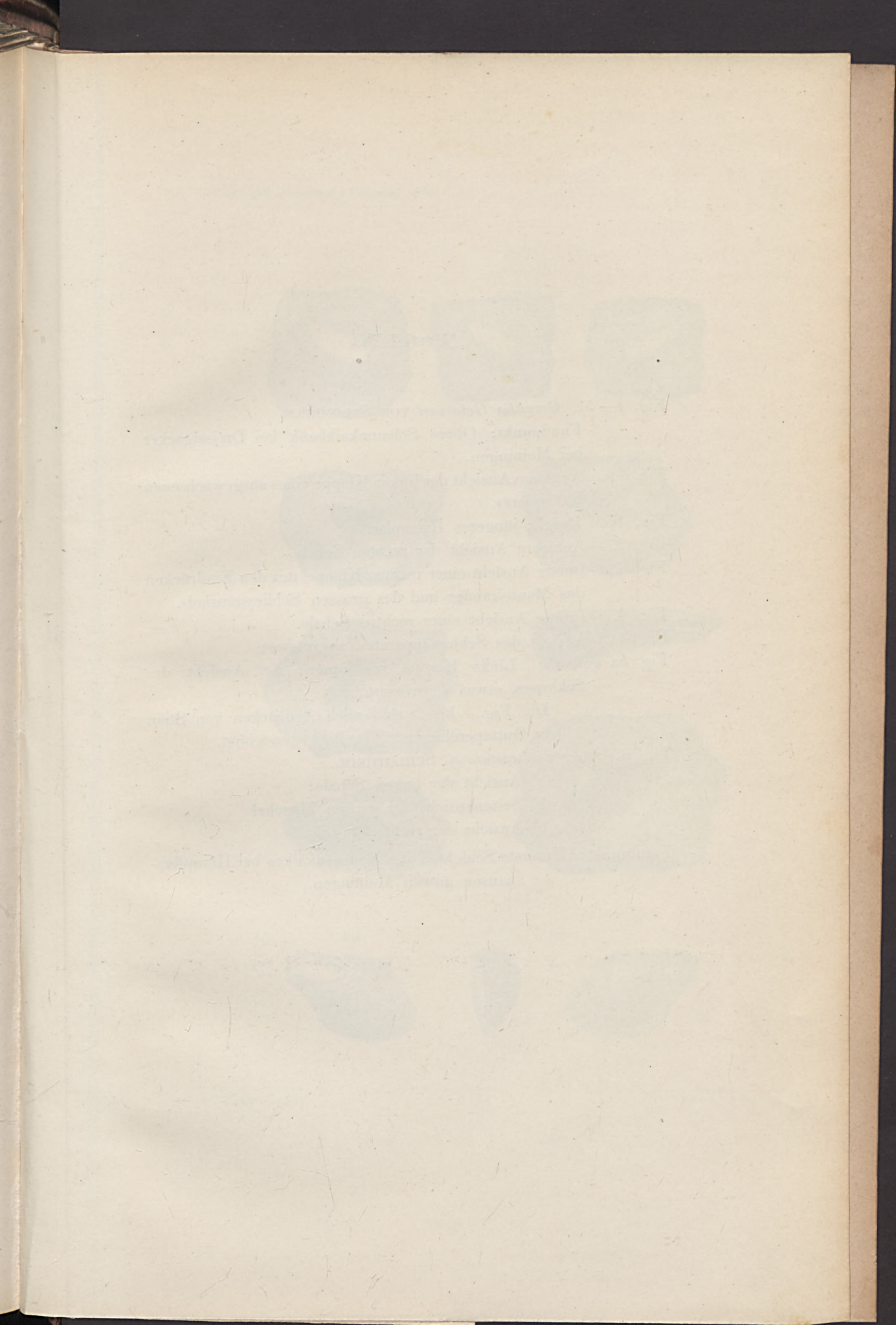

Tafel X.

Fig. 1—5. *Gervillia Goldfussi* VON STROMBECK.

Fundpunkt: Obere Schaunkalkbank bei Dreissigacker bei Meiningen.

Fig. 1 a. Aeussere Ansicht der linken Klappe eines ausgewachsenen Exemplares.

Fig. 1 b. Desgl.; jüngerer Exemplar.

Fig. 2. Aeussere Ansicht der rechten Schale.

Fig. 3. Innere Ansicht einer rechten Klappe mit den Eindrücken des Mantelrandes und des grossen Schliessmuskels.

Fig. 4. Innere Ansicht einer rechten Schale.

Fig. 4a. Ansicht des Schlossapparates, vergrössert.

Fig. 5a und 5b. Linke Klappe von innen; 5c. Ansicht des Schlosses, etwas vergrössert.

Die Fig. 1 bis 5 sind nach Abdrücken von Stein in Guttapercha und Siegellack gezeichnet.

Fig. 6. *Gervillia costata* v. SCHLOTHEIM.

a) Ansicht der linken Schale;

b) Seitenansicht der ganzen Muschel.

c) Ansicht der rechten Schale.

Fundpunkt: Unterste Schichten des Nodosenkalkes bei Humpferhausen unweit Meiningen.

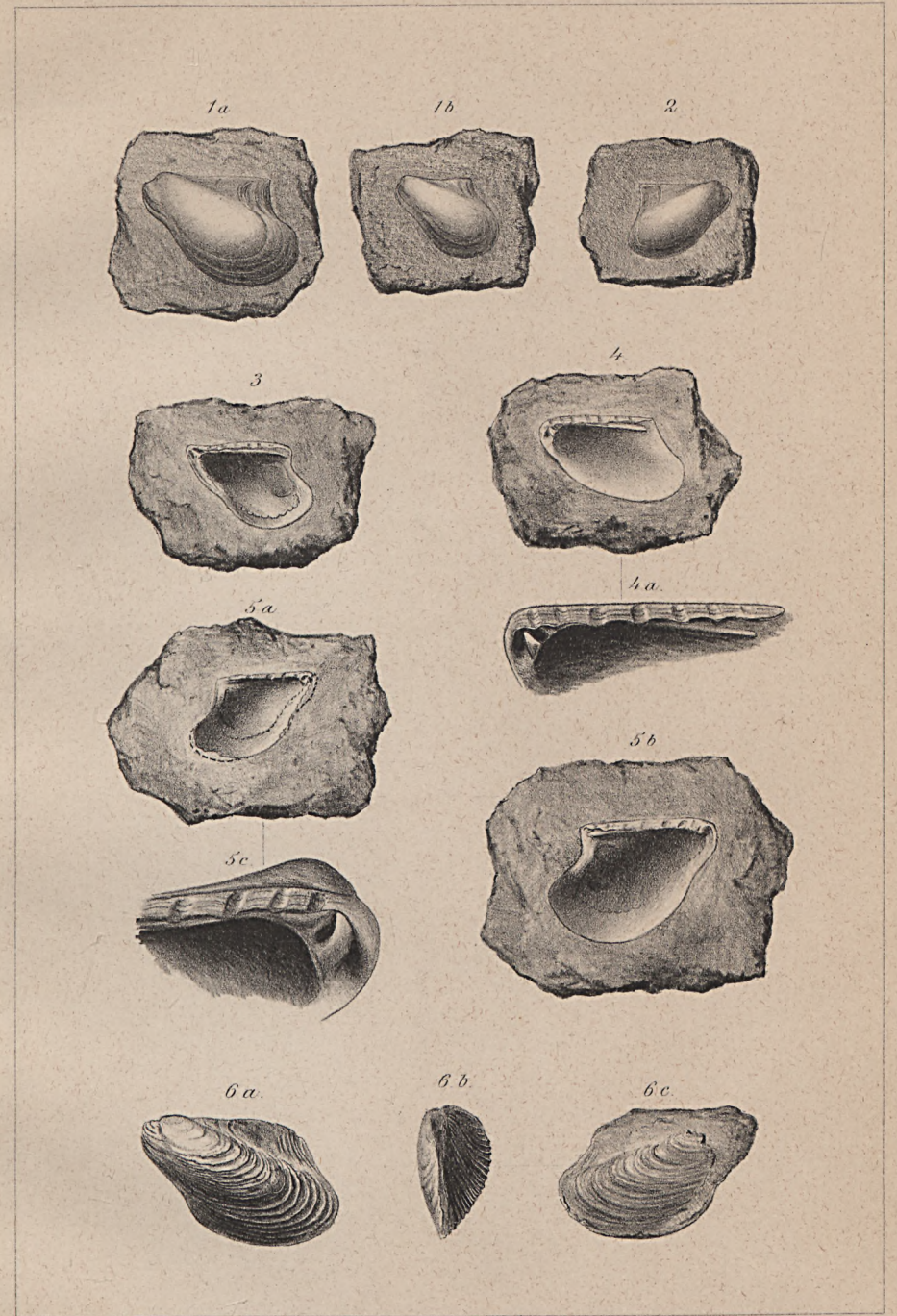

E. Ohmann del. et lith.

Druck v. A. Renaud.



• Gruff.

Armesuchsel-Höhe.

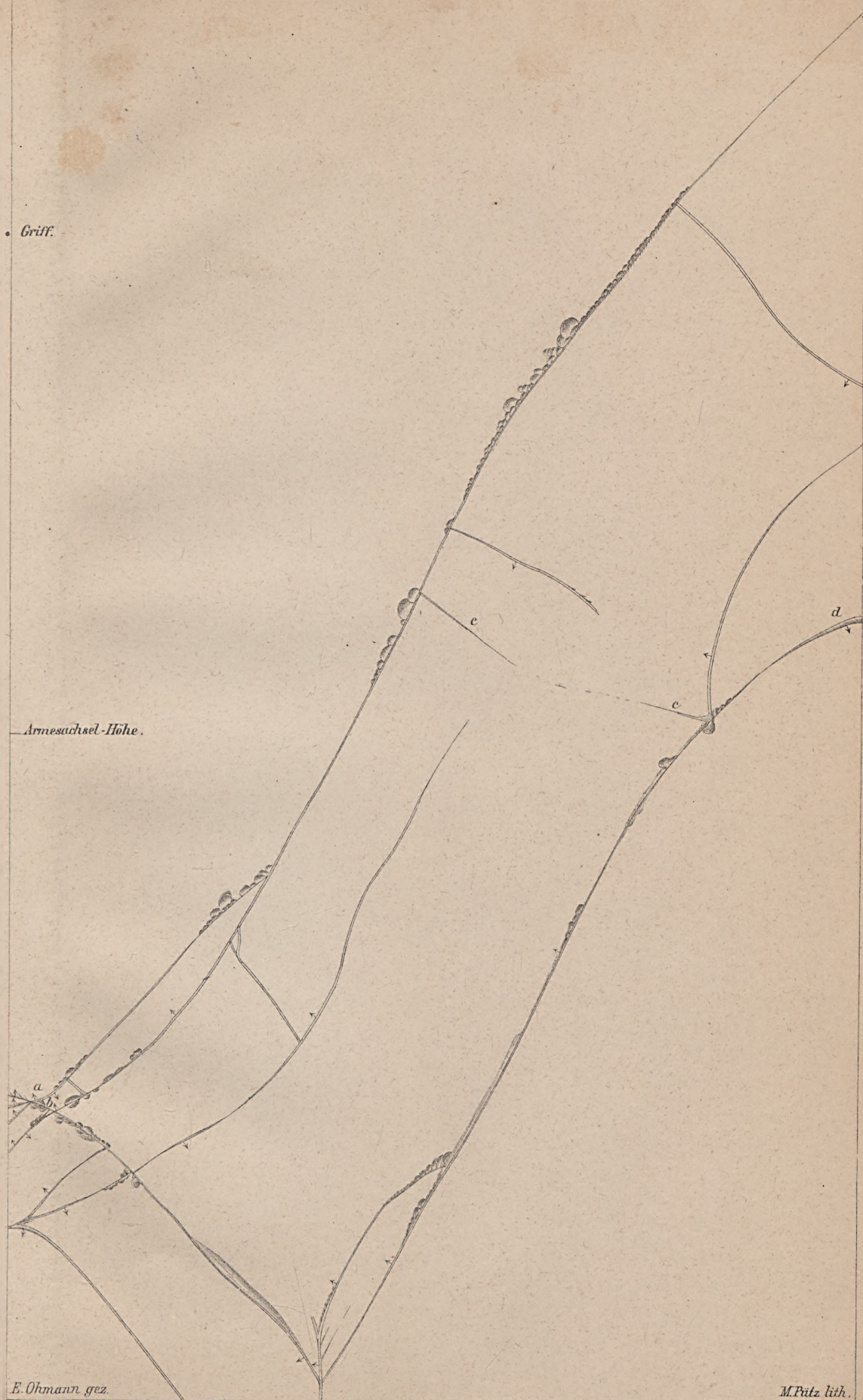

E. Ohmann. gez.

M. Pütz lith.

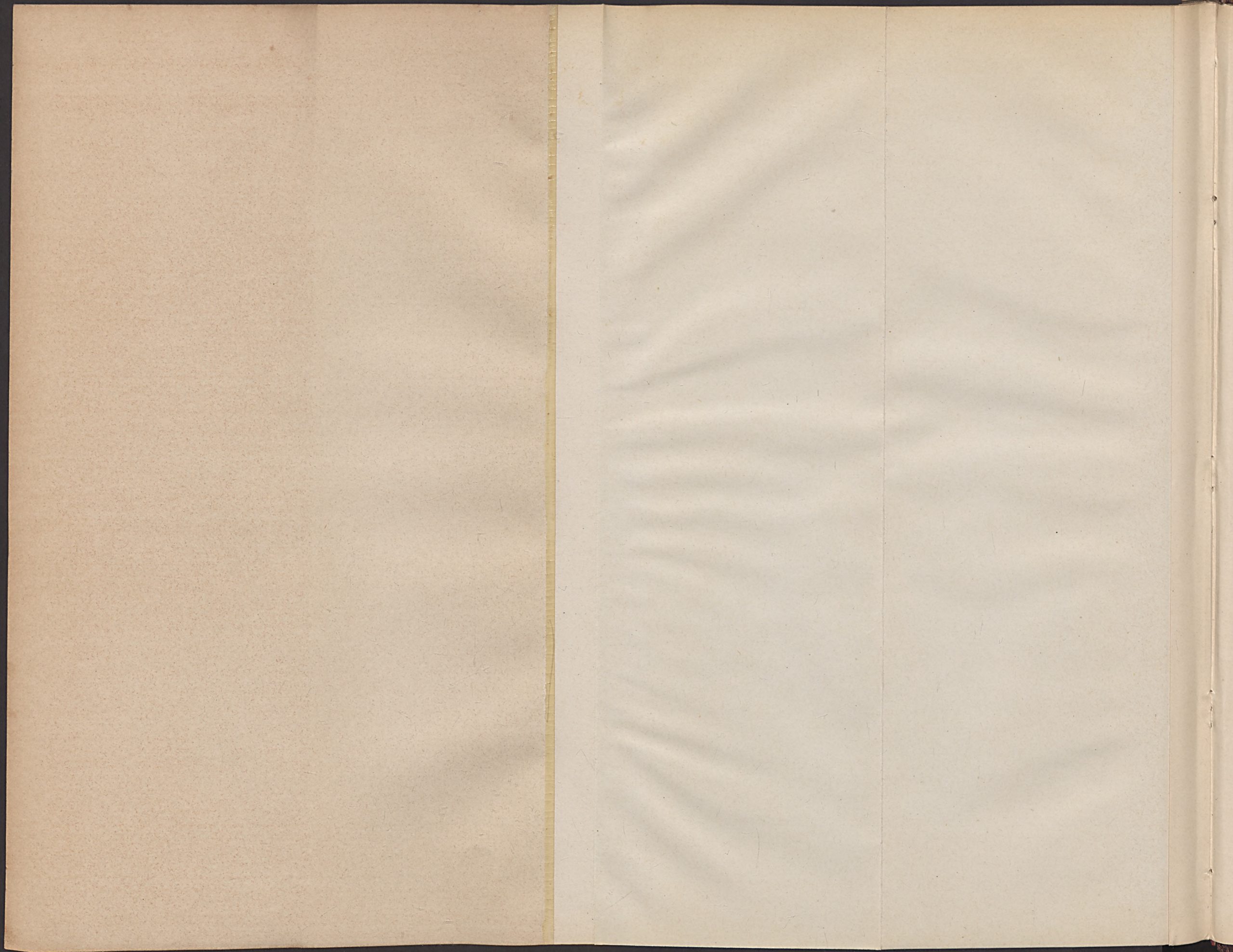

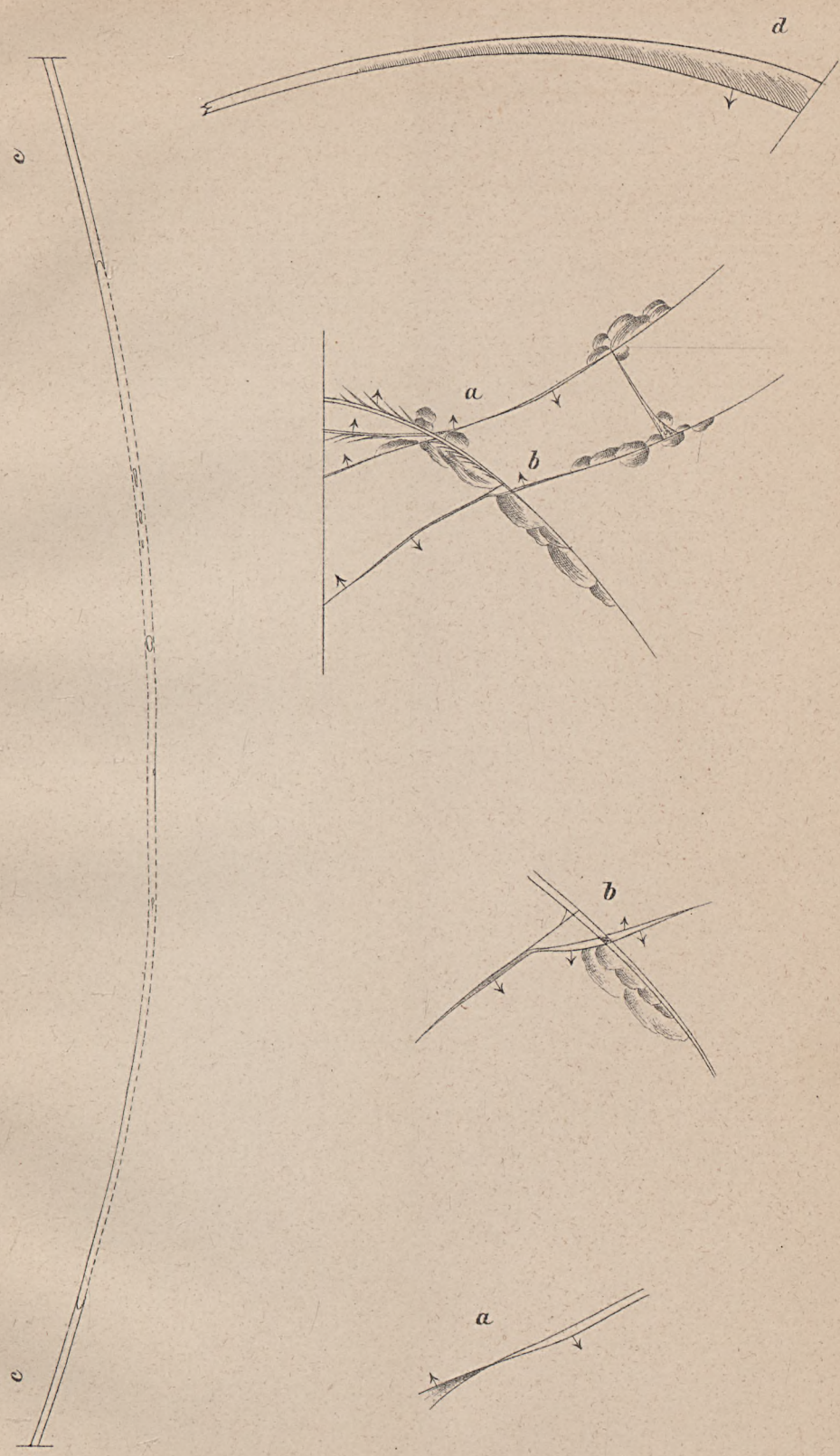

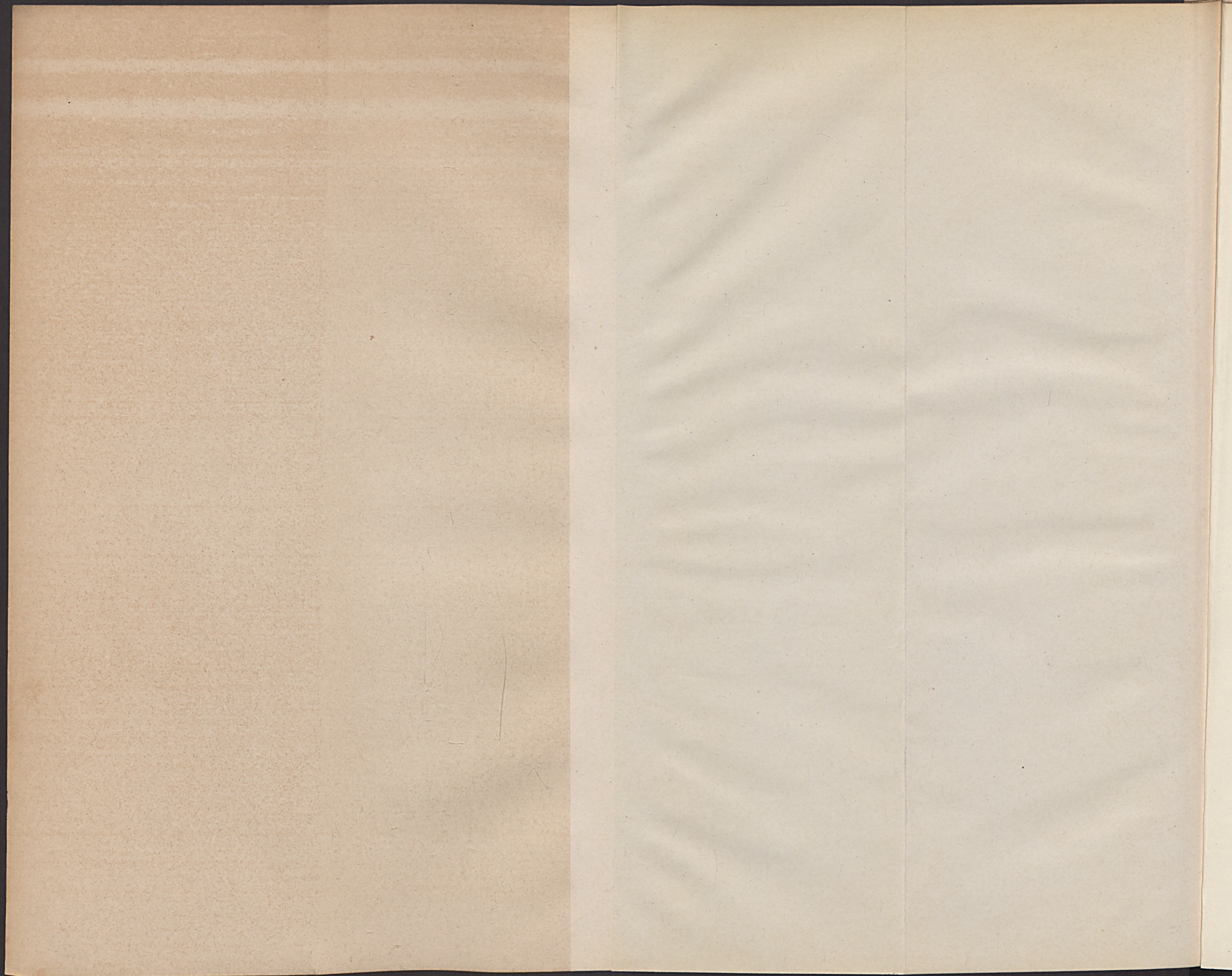

1812

1813

1814

1815

1816

1817

1818

1819

1820

1821

1822

1823

1824

1825

1826

1827

1828

1829

1830

1831

1832

1833

1834

1835

1836

1837

1838

1839

1840

Tafel XIII.

- Fig. 1—3. Augitdurchschnitte.
Fig. 4. Magnetitdurchschnitt.
Fig. 5—6. Apatit.
Fig. 7—19. Magmatisch veränderter Olivin.
Fig. 20—23. Feldspathdurchschnitte.
-

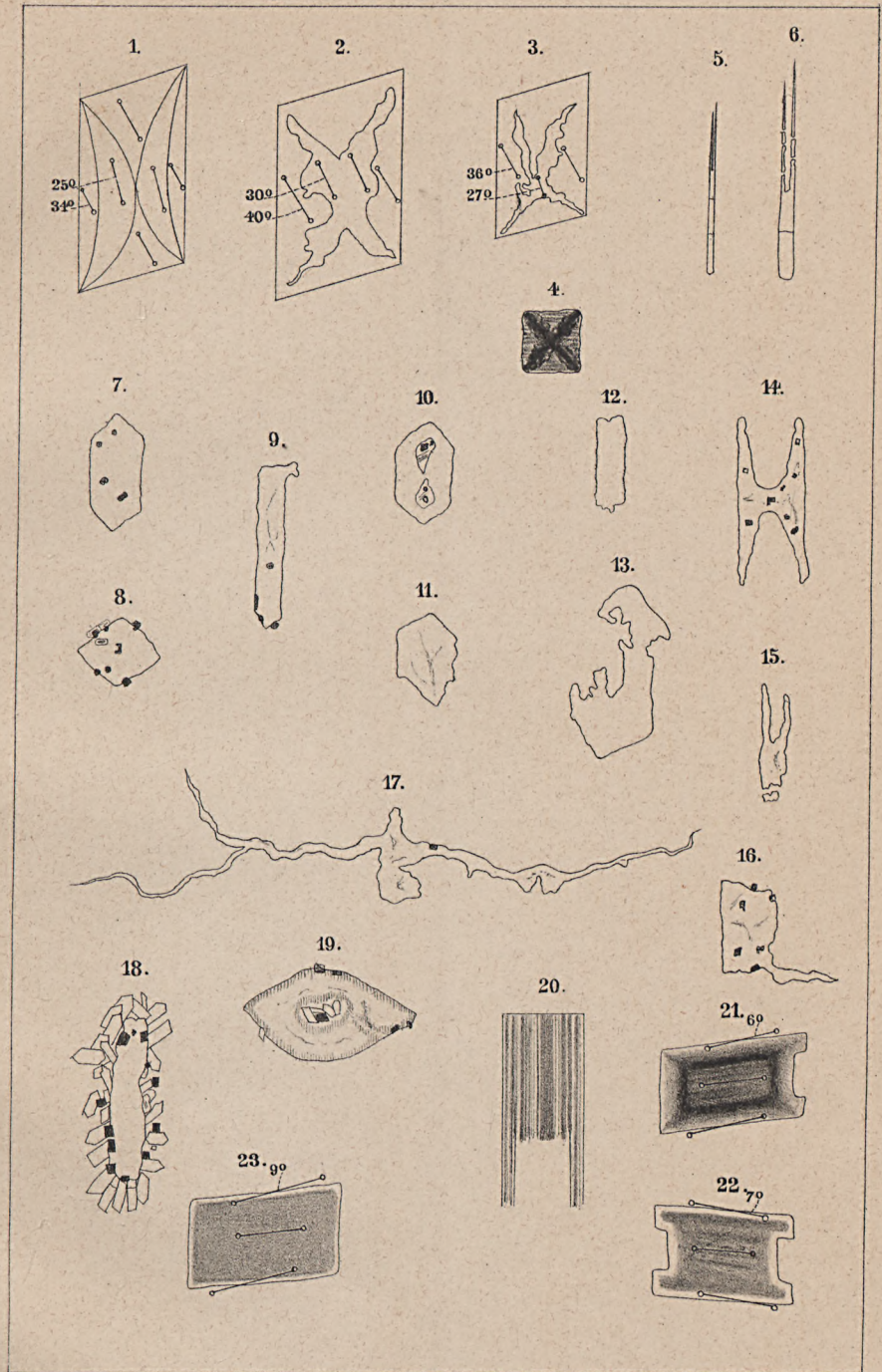

Rinne del., E. Ohmann lith.

Druck v. A. Renaud



Aus der eben erörterten Entstehungsweise der hiesigen Lösspuppen lässt sich erkennen, dass man in der Deutung und Altersbestimmung der Lösspuppen einschliessenden, kalkig-thonigen Ablagerungen sehr vorsichtig sein muss. Sie können sich offenbar zu ganz verschiedenen Zeiten gebildet haben. Auch darf man aus dem Vorkommen von Lösspuppen nicht ohne Weiteres den Schluss ziehen, dass man in einer solchen Lagerstätte immer eine fluviatile Lössbildung vor sich habe, oder gar, dass der Löss einst von der Sohle der Thäler an bis zur Höhe des Lösslagers aufgestaut worden sei. Ich kenne in anderen Gegenden auch Ablagerungen mit Lösspuppen ohne Schotterunterlage und bin, seitdem ich die Entstehung derselben bei Meiningen erkannt habe, geneigt, für derartige lössartige Lager in den meisten Fällen eine Entstehung in situ durch Zusammenschwemmen des kalkhaltigen Verwitterungstones von den Abhängen der Kalkberge und nicht einen Wechsel der Lagerstätte durch Abspülung von dem Schotter und Sande der Flussterrassen anzunehmen.

Zum Schlusse will ich nicht unterlassen, mich gegen die Annahme zu verwahren, als ob ich die hier besprochene Entstehungsweise der Lösspuppen auf alle Vorkommen derselben ausdehnen wolle. Im Gegentheil; es mag wohl sein, dass sie oft wirklich Concretionen sind, jedoch in anderem Sinne, als in dem oben erörterten. Ich vermuthe, dass sie häufig, ähnlich wie die Gypsknollen im Röth, die Kalkknauer in der süddeutschen Karneolbank, die Kalknieren im westfälischen Kramenzel, die Adlersteine in den Thonschiefern und manche andere ähnliche Dinge, sich gleich bei dem Absatze der Lagerstätte gebildet haben und die Hohlräume darin später hauptsächlich durch die mechanische Einwirkung des austrocknenden Thones, weniger durch Auslaugung entstanden sind, ganz so wie bei den Lösspuppen der Meininger Gegend.

Es ist diesen Mittheilungen Tafel VI mit Abbildungen von Lösspuppen vom Drachenberge beigegeben, welche das Gesagte illustriren.

In den Figuren 1 und 2 sieht man Wellenkalkbruchstücke im ersten Stadium der Umbildung mit ihren oberflächlichen Rissen.

Aeusserlich sind sie durch anhaftenden Thon gelblich gefärbt, innen aber kreideartig weiss, was auch in der Abbildung des Bruchstücks Fig. 2, an welchem die zerborstene Rinde abgesprungen ist, ziemlich deutlich hervortritt.

Die Figur 3 stellt eine noch ganz rohe Puppe dar. An einer Bruchfläche oben sieht man den entstehenden Hohlraum und aussen das von den häufigen Zerbrechungen herrührende Geäder.

Etwas weniger roh ist die in der Figur 4 abgebildete Lösspuppe, doch zeigt sie aussen noch viele Rauigkeiten.

Recht vollkommen ist die Puppe 5. Sie hat eine kleine Warze, ist aber sonst recht glatt und zeigt an ihrem äusseren Umrisse die besprochenen flachen Einsenkungen.

Die beiden Figuren 6 und 7 sind Durchschnitte von Lösspuppen. In der Figur 6 sieht man an der Wandung eine leichte Schattirung, welche von einer geringen Färbung durch gelben Thon herrührt; sonst ist die Lösspuppe ganz weiss.

Die Figur 7 stellt ein ganz vorzügliches, durch etwas eingedrunenen Thon schwach gelb gefärbtes Exemplar dar, an dem im Inneren die besprochenen Pyramiden mit ihren zum Theil wieder verkitteten Rissen und ihrer faserigen Textur, und aussen die flachen Einsenkungen der Schale gegenüber den Rissen des Inneren sehr schön zu sehen sind.

Bei Herstellung der Tafel VI zum Jahrbuch für 1885 ist durch ein jetzt erst bemerktes Versehen die ursprünglich festgesetzte Reihenfolge der Figuren auf derselben geändert worden, so dass die Uebereinstimmung mit dem auf Seite 265 und 266 gedruckten Texte fehlt. Wir überreichen hiermit ein Blatt des danach verbesserten Textes mit dem ergebenen Ersuchen, dasselbe dem Jahrbuche für 1885 einfügen zu wollen.

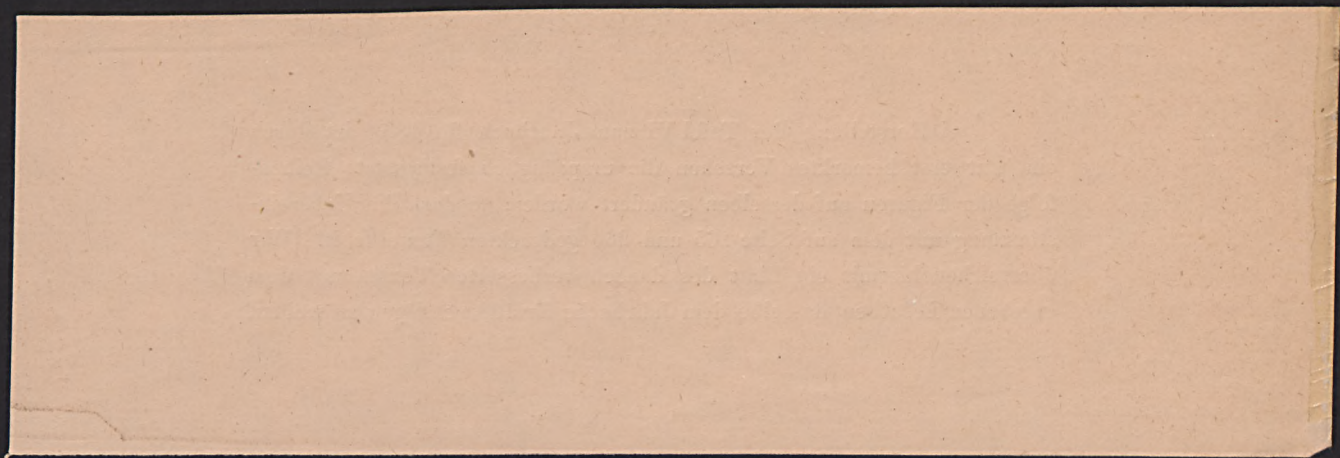

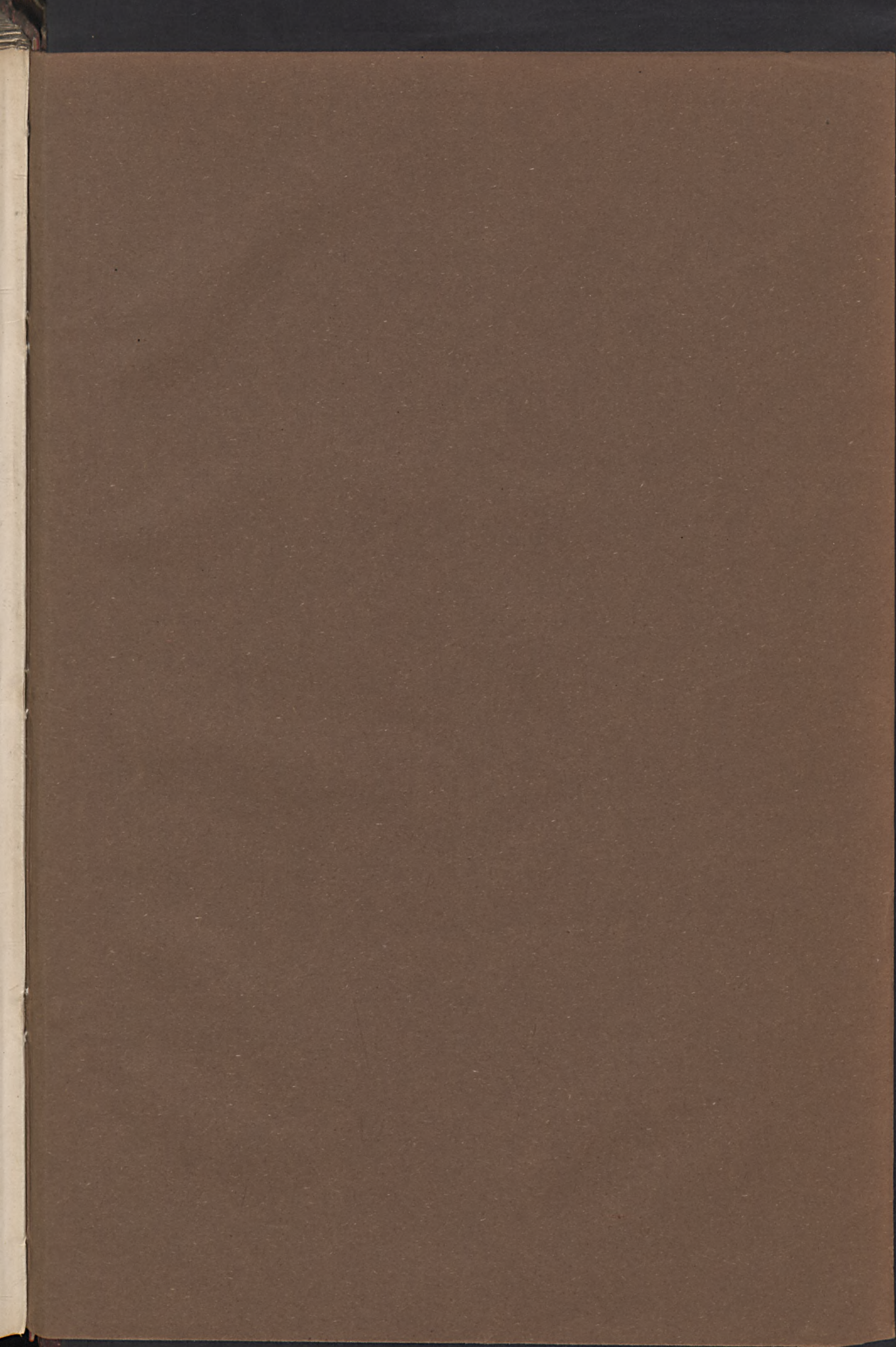

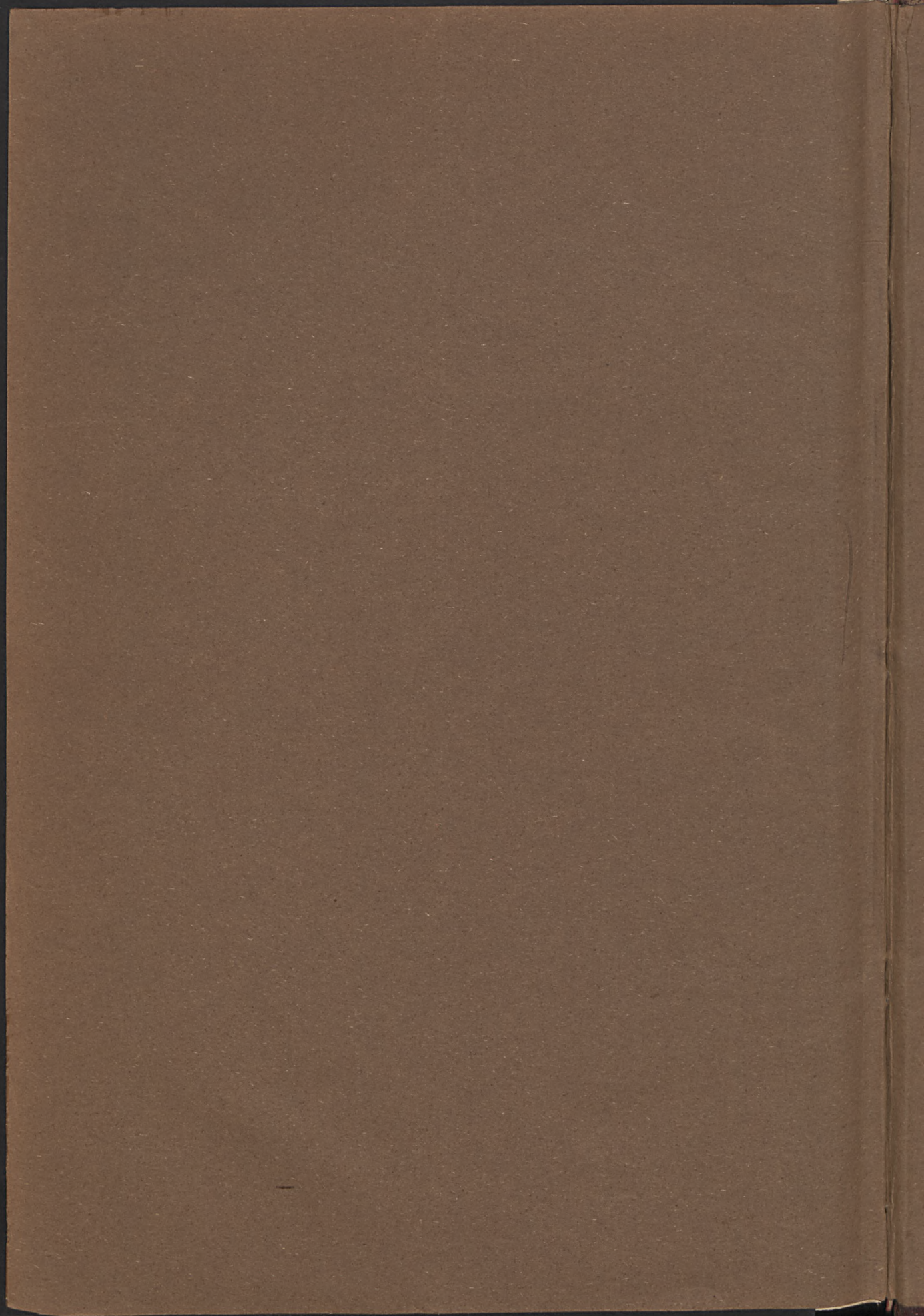

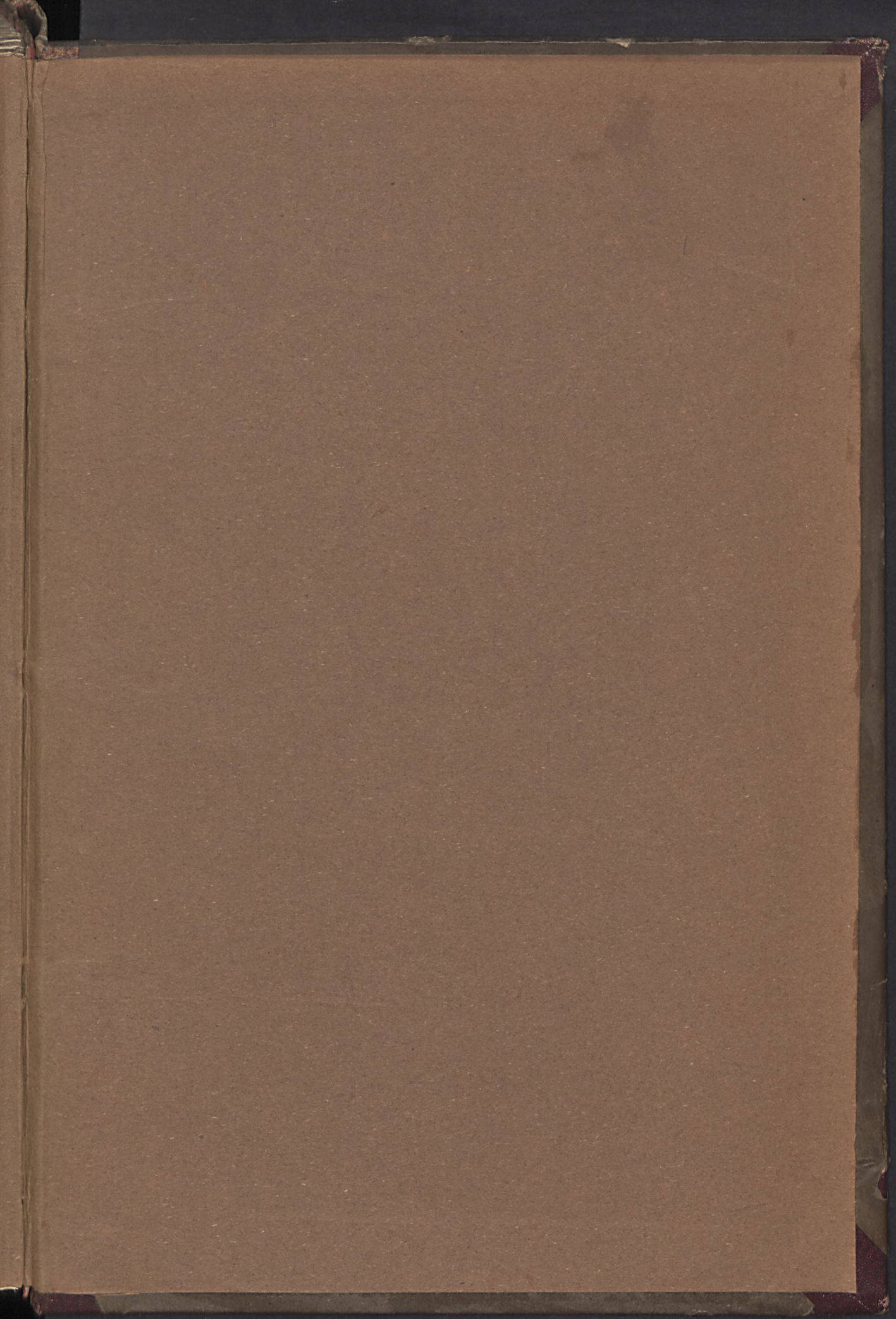

BIBLIOTEKA
KATEDRY NAUK O ZIEMI
Politechniki Gdańskiej