PIĄTEK
13 sierpnia 1948 r.

CZYTELNIK

Nr 224 (1253) — Rok IV

Dziennik Zachodni

BIBLIOTEKA POMOCE NAUKOWE WYŻSZA SZKOŁA HANDLU MORSKIEGO GDYNI

Wyd. ABCDEFG

Cena 5 zł

ZSRR za rozpatrzeniem całości problemu niemieckiego

Domysły Zachodu na temat rozmów w Moskwie

Londyn (SAP). W zazwyczaj dobrze poinformowanych kołach Whitehallu utrzymują, że rozmowy na Kremlu wciąż dotyczą zasad i sposobów porozumienia w sprawie Berlina.

W brytyjskich kołach politycznych — wbrew dotychczasowej dyskrecji — snują domysły, że min. Mołotow miał wysunąć na trzeciej konferencji radziecką propozycję rozwiązania zagadnienia walutowego stolicy Niemiec.

Mołotow miał podkreślić, że po przyjęciu tego projektu zniesione zostałyby ograniczenia transportowe między Berlinem, a zachodnimi strefami okupacyjnymi Niemiec.

Według tych samych źródeł minister Mołotow miał w piątek wyrazić swoje zastrzeżenia przeciwko projektowi, przedłożonemu w tej kwestii przez ambasadorów Stanów Zjednoczonych i Francji, oraz specjalnego wysłannika W. Brytanii.

Powody do optymizmu

BERLIN. (SAP) „Nationa! Zeitung" w artykule, zatytułowanym „Nerwowi" uspokaja pewne zaniepokojenie prasy wywołane faktem, że jeszcze nie było ani jednego oficjalnego komunikatu o rozmowach, toczących się na Kremlu.

„Jeżeli jednak informacje — pisze dziennik, — *które przesączają się mimo ściśle przestrzeganej tajemnicy, są prawdziwe, to mamy wszelkie powody do optymizmu. Przy stole konferencyjnym zasiadł bowiem gość, którego brak było dotychczas na innych tego rodzaju zebraniach, mianowicie — rozsądek. Trzeba stwierdzić, że czas byłby już przerzucić most przez tę przepaść, jaka powstała od czasu układu w Poczdamie między mocarstwami okupacyjnymi".*

Prasa francuska jest zwolenniczką optymizmu. „Combat" pisze: *„Częstotliwość spotkań, długi czas ich trwania, dbałość z jaką są przygotowywane — wszystko to pozwala mniemać, że w Moskwie odbywa się prawdziwa konferencja czterech."*

„Populaire" głosi: *„Można mieć nadzieję, że rozmowy w Moskwie doprowadzą do rokowań nad całokształtem problemu niemieckiego i austriackiego oraz nad problemem pokoju w ogólności."*

Dalsze rozmowy

NOWY JORK. (obsł. wł.) Przypuszcza się tu, że w Moskwie nastąpi jeszcze parę rozmów z Mołotowem, zanim osiągnięte zostanie porozumienie. Korespondenci amerykańscy nie bardzo mogą się pogodzić co do perspektywy rokowań. O ile korespondenci z Moskwy zamieszczają sprawozdania raczej optymistycznie, o tyle londyńscy zwracają uwagę na znaczną „powściągliwość" stolicy brytyjskiej. Agencja AP przypuszcza, że z rozmów moskiewskich wyniknie co najmniej „solidne porozumienie na temat Berlina i waluty niemieckiej.

LONDYN. (obsł. wł.) W brytyjskich kołach półoficjalnych sądzi się, że odbędzie się jeszcze jedno spotkanie z ministrem Mołotowem i o ile nie doprowadzi ono do porozumienia przedstawiciele państw zachodnich zwrócą się powtórnie do Stalina.

Korespondent „Daily Herald" uspokaja, że „nikt nie spodziewał się, iż będzie można osiągnąć przedwstępne chociażby porozumienie w ciągu kilku godzin". Jego zdaniem należy w ciągu najbliższych dwóch dni oczekiwać nowego spotkania pomiędzy min. Mołotowem a przedstawicielami państw zachodnich. Podobnego zdania jest korespondent Reutera, który podkreśla, że w chwili obecnej w stolicach państw zachodnich uzgadnia się odpowiedź dla Kremlu.

„Krasnaja Zwiezda" odsłania kulisy polityki USA

Moskwa. (Reuter.) — „Krasnaja Zwiezda" w artykule który obudził wielkie zainteresowanie korespondentów zachodnich stwierdza, że sformułowanie propozycji traktatu pokojowego z Niemcami i organizacji centralnego rządu niemieckiego jest „absolutnie niezbędne dla przywrócenia politycznej i gospodarczej jedności tego kraju. Sprzeciwiają się temu *monopole anglosaskie, które zamierzają opanować przemysł i surowce Niemiec zachodnich".*

Mocarstwa zachodnie a w szczególności USA *„starają się uniknąć podpisania traktatu pokojowego z Niemcami, ponieważ traktat taki czyniłby odpowiedzialnym za wszelkie problemy z nimi związane rząd niemiecki.* W proponowanym systemie frankfurckim natomiast Niemcy reprezentowani są wyłącznie przez trzech gubernatorów wojskowych. *Przemysłowcy anglosascy starają się obecnie o ustalenie reżimu kolonialnego w formie statutu okupacyjnego, który pozwoli na kontynuowanie przez długi czas okupacji Niemiec.* Jednocześnie zaś wykupują oni zapomocą inwestycji wszystko, co jest w Niemczech do wykupienia.

W tych warunkach USA stałyby się władzą Niemiec zachodnich, ponieważ Wielka Brytania i Francja są od nich zależne politycznie i gospodarczo i kroczą w ślad polityki amerykańskiej tak w Niemczech jak i gdzie indziej."

LEKKOATLETKA NOWAKOWA NA OLIMPIADZIE

— Imię?
— Janina.
— Nazwisko?
— Nowakowa.
— Zawód?
— Owszem. Sprawiłam Polsce.

(Gwidon Miklaszewski)

UCZNIOWIE HITLERA
wywołali skandal na Olimpiadzie

Londyn. **W czasie rozgrywanego w ramach Olimpiady meczu hokeja na trawie między Austrią i Argentyną doszło do skandalicznego zajścia antysemickiego.**

Mecz ten prowadził sędzia holenderski, pochodzenia żydowskiego. W chwili, gdy nakazał on jednemu z graczy austriackich opuścić boisko za zbyt brutalną grę, **niektórzy z pozostałych graczy oraz znajdujący się między publicznością Austriacy zaczęli wołać: „Hitler miał rację! Precz z Żydami!"**

Sprawę tego zajścia skierowano do kierownictwa turnieju hokejowego. Szef hokejowej ekipy austriackiej oświadczył, że „nie był obecny na tym meczu".

Tresowane psy
przeciw powstańcom

Londyn. Dziennik „Daily Worker" komunikuje, że z portu londyńskiego odpłynął na Malaje transport wielkich psów, owczarków alpackich. Psy te, specjalnie ćwiczone w tropieniu ofiar w dżunglach i na bagnach, stanowią część posiłków, wysłanych obecnie na Malaje dla ujarzmienia ruchu wolnościowego. Doki londyńskie pełne są wozów pancernych, amunicji i dostaw wojskowych, a na opakowaniu widnieją napisy „Kuala Lumpur" i „Singapore".

„Druga Ruhra"

Nowy Jork. „New York Times" przynosi pierwszą, po kilkutygodniowej przerwie korespondencję Grusona, która jest poświęcona komunikatowi polsko-czeskiego komitetu współpracy ekonomicznej na temat współpracy przemysłowców Śląska Polskiego i Czeskiego.

Gruson nazywa planowe centrum przemysłowe między Katowicami i Morawską Ostrawą „sobowtórem Ruhry".

Dobrane towarzystwo na kalifornijskim zjeździe
„Moralne dozbrojenie"
międzynarodowej arystokracji i finansjery

NOWY JORK (PAP). W prasie amerykańskiej minęła na ogół bez echa odbyty niedawno w Kalifornii zjazd tzw. „Międzynarodowego Ruchu Moralnego Dozbrojenia" — istniejącej od lat międzynarodowej organizacji reakcyjnej o nieokreślonych publicznie celach. Korespondent pisma liberalnego „The Nation" podaje jednak na temat tego zjazdu rewelacyjne szczegóły.

W zjeździe uczestniczyło **ponad 200 delegatów z 23 krajów, reprezentujących arystokrację i finansjerę międzynarodową.** Niezwykle znamienne są nazwiska niektórych uczestników zjazdu. Obecni tam byli m. in., **za aprobatą generała Mac Arthura, przedstawiciele arystokracji i plutokracji japońskiej:** b. ambasador Japonii w Waszyngtonie — **Horinouchi,** dyrektor Banku Japońskiego — **Tsuruhara** i wysłannicy znanej rodziny bankierskiej **Mitsui,** będącej potęgą w życiu gospodarczym i politycznym swego kraju.

Niemców — za zgodą generała Clay'a, reprezentowali **burmistrz Essen dr Gustaw Heinemann, heski minister wychowania dr Irwing Stein,** przewodniczący parlamentu bawarskiego **dr Michael Horlacher i baronowa Elisabeth Buttenberg,** przewodnicząca katolickiej organizacji dobroczynnej w Monachium.

Należy podkreślić przy sposobności, że **członkiem „Ruchu Moralnego Dozbrojenia" był swego czasu generał Ludendorff,** dowódca niemieckiego sztabu generalnego podczas pierwszej wojny światowej, a po tej wojnie, już za czasów hitlerowskich, propagator obłąkanych teorii rasistowskich i neopogańskich, przewyższających swym radykalizmem nawet oficjalny program NSDAP.

Wśród delegatów znajdowali się też przedstawiciele arystokracji brytyjskiej i francuskiej, m. in. *jeden z bliskich współpracowników de Gaulle'a generał de Benouville.* Europę środkową reprezentował *członek Zielonej Międzynarodówki Dymitrow,* emigrant bułgarski. Jako jeden z delegatów austriackich wystąpił *baron Karwinsky, minister w gabinetach Dolfussa i Schuschniga,* znany z aresztów socjalistów wiedeńskich w roku 1934.

W tak dobranym towarzystwie zjazd kalifornijski przeprowadził debatę polityczną, aprobując oczywiście obecną politykę amerykańską w Chinach, we Włoszech, Japonii i w Niemczech.

O sytuacji w Grecji mówił przedstawiciel greckiej partii faszystowskiej „Jedności Narodowej", który *usprawiedliwiał masowe egzekucje w Grecji, jako „konieczne".* Delegaci zastanawiali się także nad możliwościami nowej wojny. Jeden ze szwedzkich uczestników konferencji wyraził pogląd, że ideologia „Ruchu dozbrojenia Moralnego" powinna być szerzona w przyszłych armiach proamerykańskich (organizacja ta wyznaje teoretycznie zasady „uczciwości i miłości ludzkości").

Należy zaznaczyć, że w okresie międzywojennym rozkwit „Ruchu Dozbrojenia Moralnego" przypadł na czasy Monachium.

Po obradach w Kalifornii uczestników zjazdu podejmował w Waszyngtonie administrator planu Marshalla — Paul Hoffman, a sekretarz stanu Marshall wziął udział w obiedzie na ich cześć.

Z CAŁEJ Polski

WARSZAWA. Pociąg pośpieszny kursujący na trasie Brześć — Legnica — Brześć, przechodzący dotychczas przez Kutno—Poznań—Zbąszynek, od dn. 10 sierpnia kursuje krótszą drogą przez Kutno — Poznań — Rawicz — Ścinawę.

SOPOT. Do Państwowego Domu Dziecka w Sopocie przybyło na pobyt letni 15 dziewcząt czeskich. Są to uczennice czeskich gimnazjów, które za najlepsze wyniki w nauce zostały nagrodzone wakacyjnym pobytem w Polsce.

SZCZECIN. Dnia 9 bm. odeszły ze Szczecina dwa pociągi wahadłowe: jeden na teren Westfalii, a drugi do Berlina po nowe partie reemigrantów.

WARSZAWA. Centrala Handlowa Przemysłu Motoryzacyjnego przeprowadziła ostatnio rozmowy z przedstawicielami importerów włoskich w sprawie eksportu polskich części rowerowych do Włoch w zamian za cytryny i pewną ilość samochodów.

SZCZECIN. Ekipa ratunkowa GAL wydobyła z dna rzeki Małej Regalicy w porcie szczecińskim wrak fińskiego statku „Ariel" o pojemności 1.400 BRT, podpalony przez Niemców w czasie walk o Szczecin.

Dni bezmięsne
obowiązują nadal

Warszawa. (PAP). Ostatnio ukazały się w prasie wzmianki, zawierające nieścisłe informacje o jakoby mającym nastąpić z dniem 1 września rb. zniesieniu dni bezmięsnych.

Informacje te popierane są cyframi ilustrującymi znaczny wzrost spożycia mięsa w latach ubiegłych oraz projektowanym zwiększeniem ubojów w r. 1949, co zdaniem autorów nie tylko umożliwi całkowite zaopatrzenie kraju, ale wzmoże jednocześnie eksport bekonów i szynek.

W związku z wymienionymi informacjami Ministerstwo Aprowizacji komunikuje, że wprawdzie sytuacja aprowizacyjna na odcinku mięsnym istotnie uległa pewnej poprawie, jednak na razie zniesienie dni bezmięsnych nie jest przewidziane.

Wielka narada kolejowa
Pomyślne wyniki pracy PKP

Warszawa. (PAP). W ostatnich dniach odbył się we Wrocławiu pierwszy wspólny Zjazd Naczelników Służb Kolejowych, tj. ruchu, handlowej, drogowej i mechanicznej — z udziałem przedstawicieli Ministerstwa Komunikacji, ZZK i partii politycznych.

Na posiedzeniu plenarnym poruszono szereg zasadniczych zagadnień, m. in. sprawę przewozów jesiennych, przewidywanych przewozów na okres najbliższych lat i odpowiedniego przygotowania do nich taboru, sprzętu, personelu itd. oraz omówiono zadania nowoutworzonej komisji usprawnienia kolejnictwa.

W chwili obecnej PKP dysponuje **poważną rezerwą 20.000 wagonów towarowych i odpowiednimi rezerwami parowozów,** dla przewozów gospodarczych w okresie jesiennym. Należy przewidywać, że **przewozy towarowe wzrosną za kilka lat w dwójnasób, ruch pasażerski natomiast da przyrost około 70 proc.**

W dziedzinie usprawnienia obrotu i lepszego wykorzystania taboru mamy już dodatnie wyniki, np. dzienny przebieg czynnego parowozu towarowego wynosi obecnie 160 km, gdy przed wojną wynosił 143 km; przebieg wagonu osobowego wynosi obecnie 220 km, a przed wojną wynosił 180 km. Zagadnienia dalszego usprawnienia obrotu będą stopniowo opracowane przez Komisję Usprawnienia Kolejnictwa w Ministerstwie Komunikacji, powołaną do życia w dniu 10. 6. br. — a na terenie poszczególnych D. O. K. P. — przez odpowiednie dyrekcyjne komisje usprawnienia.

Przyszłość Erytrei
na obradach zastępców

Londyn. (PAP.) Konferencja zastępców ministrów spraw zagranicznych, obradująca nad sprawą byłych kolonii włoskich, postanowiła nie ogłaszać komunikatu o przebiegu swojej dyskusji. W kołach dziennikarskich przypuszcza się, że tematem dyskusji była również sprawa przyszłości Erytrei.

Statek wpadł na jacht

SZCZECIN. (PAP). Na Zalewie Szczecińskim wydarzył się wypadek, który na szczęście nie pociągnął za sobą ofiar w ludziach.

Podążający w nocy z Międzyzdrojów do Szczecina pasażerski statek „Jolanta" wpadł na płynący w pobliżu brzegu jacht „Konrad", należący do szczecińskiego jachtklubu „Gryf".

Wskutek silnego uderzenia jacht wraz z 9-osobową załogą poszedł na dno. Dzięki spokojnej powierzchni zalewu zatopieni wypłynęli z wody, a następnie zostali wciągnięci na pokład statku.

Ekipa SAK-u wydobyła z przeszło 4-metrowej głębokości strzaskany kadłub jachtu „Konrad".

Na własnym PODWÓRKU

DO CZEGO SŁUŻĄ BIAŁE SPODNIE amatorów jachtingu na Bałtyku?

Do dawania sygnałów w razie awarii.

Dwóch uczniów wybrało się jolką na Zatokę Pucką, tam sztorm zerwał żagiel i łódź zatańczyła bezradnie na falach. Chłopcy nie wiele myśląc, zdjęli białe drelichy i zaczęli powiewać w stronę lądu.

Spodnie okazały się świetnym narzędziem do wzywania pomocy, gdyż wkrótce wysłano na ratunek holownik, który obu żeglarzy dostawił bezpiecznie do przystani.

Morał z tego, że udając się na morze, trzeba zabrać ze sobą nie tylko pas ratunkowy, ale i białe spodnie.

W JEDNYM Z PISM WARSZAWSKICH widzimy odwróconą do góry nogami kliszę przedstawiającą parę bawiących się dzieci. Podpis: „Spójrzcie, na jakie niebezpieczeństwo naraża się ta dziewczynka, która w pogoni za uciekającą piłką wbiegła na jezdnię"...

Rzeczywiście niebezpieczeństwo jest duże, zważywszy, że nieletnie dziecko wisi główką na dół.

Ale nie koniec na tym. Niżej umieszczono drugą kliszę, z dziewczynką na tle ogromnej ciężarówki. Podpis: „Ten mały samochód nikogo nie przejedzie, ani też sam... nie zostanie przejechany."

Zupełnie słusznie, bo kto by odważył się przejechać mały, sześciotonowy samochodzik?

BUTELKI ZE SPIRYTUSU do celów domowych i leczniczych a nawet zwyczajna wódka Państwowego Monopolu Spirytusowego zamknięte są mikroskopijnym koreczkiem, często-gęsto wsadzonym „na sztorc" i zalakowane jakimś specyfikiem, rozpuszczającym się w alkoholu. Skutek jest taki, że przy nalewaniu ma się od razu wódkę gatunkową, barwy i smaku — owego laku.

PMS chce w ten sposób nakłonić ludzi, aby nie kupowali różnych wódczanych zapraw firm pokątnych, zaprawy te bowiem zalakowane są jeszcze gorzej — śmierdzącą smołą.

PRASA PODAŁA, że konstruktor popularnych motocykli SHL wynalazł specjalną ramę, dzięki której motocykl traci na wadze a zyskuje na mocy. Rzecz godna pochwały.

Gdyby się znalazł ktoś, ktoby wynalazł sposób obniżenia ceny motocykli. Bo 100,000 złotych za popularną „setkę", to stanowczo za drogo.

O wolność informacji

Wnioski polskie w Genewie

GENEWA. (PAP) W Komitecie Praw Człowieka Rady Gospodarczo-Społecznej ONZ trwają obrady nad konwencją w sprawie wolności informacji.

Do konwencji, uchwalonej przez specjalną konferencję Narodów Zjednoczonych w sprawie wolności prasy, odbytą wiosną tego roku w Genewie, delegacje Anglii, Stanów Zjednoczonych i Francji, jak i inne delegacje zgłosiły szereg poprawek, obszerna dyskusja rozwinęła się nad określeniem pojęcia korespondenta za granicznego.

Delegacje polska i radziecka wystąpiły ze ścisłymi sformułowaniami tego pojęcia. Delegat Polski dr Suchy stwierdził przy sposobności, że **w Polsce nie ma żadnych ograniczeń działalności korespondentów zagranicznych**, którzy w dodatku korzystają u nas **z różnych przywilejów i ułatwień** przy pełnieniu swoich obowiązków.

Delegat Stanów Zjednoczonych wystąpił przeciwko dążeniu do określenia pojęcia korespondenta zagranicznego i włączeniu tego pojęcia do konwencji.

Przed rozpoczęciem dyskusji nad drugim, ważnym zagadnieniem konwencji o wolności prasy, a mianowicie nad sprawą **określenia pojęcia materiału informacyjnego**, delegat Holandii zgłosił wniosek, zmierzający do tego, by **dyskusję w tej sprawie uniemożliwić**. Delegat polski ostro skrytykował stasowisko przedstawicieli niektórych krajów, którzy pragną ograniczyć już samą dyskusję w tej sprawie tak ważnej, chcąc w ten sposób uniemożliwić ustalenie demokratycznych zasad konwencji o wolności informacji. Delegat polski wystąpił również z wnioskiem o **dokładne określenie pojęcia informacji**.

Wniosek Polski stwierdza, że materiał informacyjny, wykorzystany w publikacjach prasowych, przez radio i przez inne środki propagandy winien być **oparty na faktach rzeczywistych**, a nadto winien być **obiektywny**. Delegacja Polska stwierdziła, że należy **zakazać rozpowszechniania wiadomości kłamliwych i fałszywych**, mogących przyczynić się do **zagrożenia pokoju**, nawołujących do **agresji** lub mogących **godzić w dobre przyjazne stosunki** między narodami.

Delegat Stanów Zjednoczonych wysunął zastrzeżenia w stosunku do wniosku polskiego. Dyskusja trwa.

Wśród protestów całej Francji

Reynaud otrzymał pełnomocnictwa

Paryż. (PAP) W nocy z wtorku na środę o godz. 3.36 Zgromadzenie Narodowe uchwaliło 325 głosami przeciwko 215 projekt ustawy o 7 artykułach, nadający specjalne pełnomocnictwa min. Reynaud.

Mimo pewnych poprawek projekt ten przyznaje pełnomocnictwa niezwykle rozległe, bez precedensu w dotychczasowej historii finansów i gospodarki Francji.

Uchwalenie projektu nastąpiło po burzliwej dyskusji, w której wielu mówców podkreśliło, że uprawnienia Reynaud mają charakter antykonstytucyjny, godzą w interesy francuskich mas pracujących i faworyzują interesy wielkiego kapitału rodzimego i obcego.

Równocześnie w całym kraju trwały strajki i inne manifestacje protestu przeciwko temu krokowi rządu André Marie.

Ośrodek szpiegowski

Berlin. (PAP) Dziennik „Neues Deutschland" podaje, iż w Helmstedt na granicy między strefami brytyjską i radziecką, utworzony został nowy ośrodek szpiegowski. Na czele tego ośrodka, który działa pod szyldem „Niezależnego Tygodnika" stoi były redaktor naczelny organu socjal-demokratycznego w Berlinie dr. Klaus Peter Schulz. Wśród najbliższych współpracowników Schulza znajduje się wielu notorycznych szpiegów hitlerowskich, którzy dzięki pomocy socjal-demokratów znaleźli nareszcie „odpowiednie" zajęcie.

„Neues Deutschland" podkreśla, że działalność ośrodka subsydiowana jest przez władze okupacyjne stref zachodnich.

Szwecja ogranicza handel z USA

Nowy Jork (PAP) „Journal of Commerce" podaje, że Szwecja zmniejsza swe zakupy w Stanach Zjednoczonych. W ciągu ostatnich kilku lat eksport amerykański do Szwecji był znacznie wyższy od poziomu przedwojennego.

Ostatnia decyzja Szwecji jest gorzką pigułką dla eksporterów amerykańskich i niektórych wielkich firm szwedzkich, ciągnących zyski ze wzmożonego importu towarów amerykańskich.

Badania naukowe
pod opieką ONZ

Genewa. (PAP) Na plenarnym posiedzeniu Rady Gospodarczo-Społecznej ONZ rozpatrywano m. in. sprawę zorganizowania badań naukowych w różnych dziedzinach wiedzy.

Ambasador Lange gorąco poparł myśl podjęcia na szeroką skalę badań naukowych w laboratoriach i instytucjach, mających się znaleźć pod kierownictwem ONZ. Przeprowadzenie takich badań niewątpliwie wzmocni współpracę międzynarodową i oprócz tego umożliwia małym narodom uczestniczenie w pracach badawczych, których we własnym zakresie podjąć się nie mogą z powodu zarówno wielkich kosztów tych prac, jak i ogromnych trudności finansowych, w jakich znajdują się te kraje po wojnie.

Na plenarnym posiedzeniu wystąpił również przewodniczący UNESCO, prof. Huxley, który szczegółowo omówił sprawy, związane ze współpracą między UNESCO a ONZ.

W komitecie socjalnym Rady Gospodarczej i Społecznej ONZ rozpatrywano sprawozdanie światowej organizacji zdrowia.

Delegat polski, dyr. Altman podkreślił wielkie znaczenie tej organizacji, wskazując na konieczność rozwoju i rozszerzenia działalności instytucji służby zdrowia w krajach zniszczonych wojną, gdzie szerokie masy pracujących, a specjalnie dzieci winny znaleźć troskliwą opiekę lekarską.

Rozmowy moskiewskie

Nowe instrukcje dla przedstawicieli
mocarstw zachodnich

Londyn (PAP). Agencja Reutera donosi, że rządy trzech mocarstw zachodnich przekazały już swym przedstawicielom w Moskwie swe uwagi, dotyczące ich raportów na temat poniedział kowego spotkania z radzieckim ministrem spraw zagranicznych Mołotowem. Londyńskie koła poinformowane sądzą, że dalszych rozmów można oczekiwać w przeciągu dwóch najbliższych dni.

Londyn (PAP). Agencja Reutera komunikuje z Moskwy, że w ambasadzie amerykańskiej odbyła się w środę po południu konferencja, przedstawicieli mocarstw zachodnich, biorących udział w naradach z ministrem Mołotowem. Zdaniem kół anglosaskich, przedstawiciele mocarstw zachodnich omawiali nowe instrukcje, otrzymane od odnośnych rządów.

Według tych samych kół, następne spotkanie z ministrem Mołotowem odbędzie się najprawdopodobniej w czwartek.

(Patrz wiadomości na str. 1)

SKRÓT TELEGRAFICZNY

Triest. Władze brytyjskie i amerykańskie odmówiły Antyfaszystowskiej Unii Kobiet prawa zebrań na terenie Wolnego Miasta Triestu.

Tel-Aviv. W dniu 10 bm. do państwa Izraela przybyła radziecka misja dyplomatyczna.

FRYBURG. Sześciu byłych członków partii narodowo-socjalistycznej, którzy brali udział w pogromie w Muehlheim w r. 1938 zostało skazanych na karę od trzech do dwu i pół lat więzienia przez trybunał w Fryburgu.

RZYM. Włoska federacja związków zawodowych zwróciła się do 6-milionowej rzeszy swych członków z wezwaniem, aby energicznie przeciwstawili się programowi rządu w dziedzinie gospodarczej.

HAMBURG. — Przewodniczący związku zawodowego marynarzy niemieckich, Davidson, oświadczył, że Międzynarodowa Federacja Robotników Transportowych pozwoliła marynarzom niemieckim pracować znów na okrętach zagranicznych.

Co jest wspólne w Berlinie?

Berlin (obsł. wł.). Wobec stopniowej likwidacji działających na terenie Berlina organów międzysojuszniczych, pozostały czynne już tylko dwa z nich, a mianowicie centrala bezpieczeństwa lotów przy Międzysojuszniczej Komisji Kontrolnej i zarząd więzienia w Szpandawie, gdzie przebywają niemieccy przestępcy wojenni, skazani przez trybunał w Norymberdze.

Amerykanie niszczą przemysł Austrii

Wiedeń (obsł. wł.). „Osterreichische Volksstimme" donosi, że zakłady budowy samochodów, światowej sławy „Steyer" zostały oddane pod zarząd władz amerykańskich. Następstwa tego kroku dają się odczuwać obecnie w sposób bardzo niemiły. Zakłady „Steyer", które nie są prawie zupełnie zdewastowane i posiadają pełny zestaw maszyn niezbędnych do fabrykacji, zostały zredukowane do roli montowni samochodów, nadsyłanych ze Stanów Zjedn. oraz przeprowadzającej remonty wozów amerykańskich. Większa część maszyn została unieruchomiona.

Tym samym zakłady „Steyer" przestały istnieć jako producent samochodów i konkurencja dla przemysłu amerykańskiego. Austria, ażeby pokryć własne zapotrzebowanie na samochody, zmuszona jest sprowadzać samochody te z USA, podczas gdy byłaby w stanie wywozić je w dużej ilości.

Lombardo Toledano musi odroczyć podróż
Akces do uchwał Kongresu Intelektualistów

Mexico City (PAP). Lombardo Toledano, przywódca meksykańskiej partii ludowej i przewodniczący Konferencji Pracy Ameryki Łacińskiej, który miał przybyć do Polski na Światowy Kongres Intelektualistów we Wrocławiu, wysłał do komitetu organizacyjnego Kongresu depeszę zawiadamiającą, że na skutek kryzysu ekonomicznego Meksyku, nie będzie mógł wykonać tego zamiaru.

„Przyjąłem z entuzjazmem zaproszenie wzięcia udziału wraz z wybitnymi intelektualistami świata w Kongresie, którego zadaniem jest ostrzeżenie ludzkości przed niesłychanym niebezpieczeństwem grożącym cywilizacji ze strony dążących do wojny kół imperialistycznych. Mimo ukończenia przygotowań do podróży muszę pozostać w kraju wobec konieczności wzięcia udziału w walce narodu meksykańskiego o postęp i niepodległość. Zgłaszam akces do wszelkich rezolucji, jakie uchwali Kongres Intelektualistów i wyślę wkrótce do Kongresu orędzie w imieniu postępowych kół Meksyku i Ameryki Łacińskiej".

Co piszą Włosi
o Kongresie Wrocławskim

Rzym (PAP). Agencja oficjalna ANSA podała następującą wiadomość o Kongresie Wrocławskim:

„25 sierpnia odbędzie się we Wrocławiu Międzynarodowy Kongres Intelektualistów, w którym weźmie udział ponad 500 delegatów zagranicznych, znanych na polu nauki i literatury. Obradom Kongresu przewodniczyć będą: generalny dyrektor UNESCO prof. Julian Huxley i pani Irena Joliot-Curie".

„Unità" podaje na ten temat następującą wiadomość: „Nadchodzą coraz to nowe zgłoszenia udziału w Kongresie Intelektualistów we Wrocławiu. Spośród Włochów zapowiedzieli do tej chwili udział: Giuseppo Ungaretti, Conrado Alvaro, Giuseppe Levi, prof. anatomii uniwersytetu w Turynie, Giacomo Devoto, prof. językoznawstwa uniwersytetu florenckiego prof. Vanoni, dyrektor instytutu patologii ogólnej uniwersytetu rzymskiego, Umberto Saba, Goffredo Patrassi, Vittorio Gui, Natalino Sapegno, prof. uniwersytetu rzymskiego, Manara Valgimigli, prof. filozofii greckiej uniwersytetu w Padwie, Sergio Selmi, Lucchino Visconti, Severini oraz Renati Gutuso. Poza Francją i Polską oraz Związkiem Radzieckim uczestniczyć będą delegacje: bułgarska, angielska, amerykańska, włoska i z wielu innych krajów."

Ustąpienie Glubb-Paszy

JEROZOLIMA (API) Żydzi zerwali i zniszczyli flagę brytyjską „Union Jack" znajdującą się na samochodzie przed gmachem banku Barclaya w żydowskiej dzielnicy Jerozolimy. Szyby w samochodzie zostały rozbite, lecz nikt z siedzących wewnątrz nie doznał obrażeń.

AMMAN. (API) Generał Glubb Pasza, brytyjski dowódca Legionu Arabskiego od roku 1939, przekazał swe funkcje generałowi transjordańskiemu Abdul Kader Jindhi. Glubb Pasza uda się przy końcu tygodnia do Londynu.

Dwa razy więcej bezrobotnych w strefie amerykańskiej

Berlin (API). W strefie amerykańskiej w Niemczech liczba bezrobotnych wzrosła w ciągu lipca od 239.190 do 432.565 w związku z reformą walutową i ograniczeniami w przemyśle.

Burza gradowa

Gliwice. (fn) Burza gradowa przechodząca w dniu 10 bm. wyrządziła znaczne szkody w kilkunastu wsiach. Szczególnie wielkie zniszczenia powstały w sadach.

Na przedmieściu Gliwic w Sośnicy zostały zburzone dwa domy. Przy kop. „Sośnica" został zerwany dach jednego baraku mieszkalnego, drugi barak natomiast został poważnie uszkodzony. Szalejący wiatr zerwał również budkę strażniczą. Ponad 4000 szyb w domach mieszkalnych w Sośnicy zostało wybitych przez grad.

Jugosławia finalistą

Londyn. (tel. wł.) W półfinałowym meczu piłkarskim o mistrzostwo olimpijskie Jugosławia pokonała Anglię 3:1 (2:1).

W finale spotkają się więc Jugosławia ze Szwecją. Mecz rozegrany zostanie na stadionie w Wembley w piątek.

Antkiewicz w półfinale

Londyn (tel. wł.). **W ćwierćfinałowej walce Polak Antkiewicz spotkał się w dniu wczorajszym z przedstawicielem dalekiej Korei, Bung Nam Su. Antkiewicz po dobrze rozwiązanej walce wygrał spotkanie na punkty, kwalifikując się tym samym do półfinału.**

Walcząca młodzież Azji i Grecji
przedmiotem owacji na konferencji warszawskiej

Warszawa. (PAP) Środa — czwarty dzień obrad Międzynarodowej Konferencji Młodzieży Pracującej, które toczyły się pod przewodnictwem skarbnika Światowej Federacji Młodzieży Demokratycznej p. Francesa Damona (USA) wypełniły dalsze referaty przedstawicieli poszczególnych delegacji.

Delegat młodzieży chińskiej On-Tang-Liang, przedstawił osiągnięcia i zdobycze społeczne demokratycznego ustroju wyzwolonej części Chin.

Serdecznymi owacjami na cześć bohaterskiej młodzieży chińskiej przedstawiciele młodzieży całego świata dali wyraz swej solidarności z walczącą młodzieżą Azji.

W imieniu młodzieży Belgii Louis Saiwe, zwrócił uwagę na ciężkie warunki bytu belgijskiej klasy robotniczej i wzrastające wciąż bezrobocie. Mówca ostro i zdecydowanie potępił prawicę socjalistyczną za zdradę interesów klasy robotniczej.

Entuzjastycznymi i długotrwałymi owacjami przyjęli delegaci pojawienie się na trybunie przedstawiciela młodzieży demokratycznej Grecji Nikosa Stergina.

Delegat wolnej Grecji zobrazował w swym przemówieniu ofiarną i bohaterską walkę ludu i młodzieży Grecji z siłami monarcho-faszystów uzbrojonych przez imperialistów anglo-amerykańskich.

Z kolei następuje przemówienie delegata Bułgarii Standy Todoroffa.

W entuzjastycznych słowach mówi o świadomości, z jaką młodzież Rep. Bułgarskiej buduje lepszą przyszłość swego narodu.

W imieniu młodzieży kanadyjskiej przemawiał Norman Nevenberg, który charakteryzując społeczną i ekonomiczną sytuację swego kraju, zwrócił uwagę na brak ubezpieczeń społecznych oraz na ciężkie warunki pracy klasy robotniczej, będącej przedmiotem wyzysku ze strony kapitalistów.

Entuzjastycznymi brawami i owacjami na cześć Związku Radzieckiego i generalismusa Stalina delegaci witają przedstawiciela młodzieży Ukrainy — Georga Szewela.

W imieniu młodzieży francuskiej przemawiał Edmund Toucas witany serdecznie przez zgromadzonych. Zobrazował on aktualną sytuację i warunki życia francuskiej młodzieży pracującej

Po przemówieniu delegata Albanii, który przedstawił sytuację młodzieży pracującej w swym kraju, zabrała głos delegatka młodzieży Holandii Betty Zechandelaan.

Delegat młodzieży norweskiej, Arve Traney, przedstawił zebranym dążenia młodzieży norweskiej i trudności na jakie napotyka ona w walce o lepszą przyszłość.

Delegat Izraela, Jehuda Soboski, obrazuje bohaterską walkę młodzieży żydowskiej o wolność swego kraju. Imperializm klasowy — oświadczył mówca — swą polityką doprowadził do rozlewu krwi ludu arabskiego i żydowskiego.

Ostatnim mówcą był przedstawiciel młodzieży Mongolii, który w swym sprawozdaniu dał obraz swobodnego rozwoju i rozkwitu młodzieży republiki mongolskiej.

Po zakończeniu obrad delegaci udali się na zwiedzanie Warszawy.

„Nie chcemy być narzędziem w rękach imperialistów"
oświadczają delegaci niemieccy

Warszawa (SAP). *Ośmioosobowa delegacja niemieckiej młodzieży pracującej przybyła na Kongres do Warszawy, w charakterze obserwatorów. Jest to jedną z pierwszych w Polsce od czasów wojny, poza wycieczką niemieckich dziennikarzy, delegacja reprezentująca poważną organizację niemiecką.*

Przedstawiciel SAP przeprowadził rozmowę z członkami i z przewodniczącym delegacji Axenem, rozpoczynając od pytania, kogo reprezentują i co mają do powiedzenia na temat polskich granic zachodnich.

— Delegacja nasza reprezentuje demokratyczną organizację Młodzieży Wolnych Niemiec (F. D. J.), która działa na terenie radzieckiej strefy okupacyjnej i skupia ponad 300 tys. niemieckiej młodzieży pracującej — odpowiada przewodniczący delegacji, Axen. — Odrzucamy wszelkie pomysły rewizjonistyczne, ponieważ prowadzą one do odżegnania się imperializmu i faszyzmu — oświadczają nam członkowie delegacji. — Wychowujemy młode pokolenie Niemców w duchu poszanowania zasad demokracji ludowej. Pragniemy przyjaznej współpracy ze wszystkimi sąsiadami. Nie chcemy wysługiwać się anglosaskim imperialistom. Dążymy do stworzenia trwałego pokoju i ochrony pracy przez międzynarodową kooperację sił postępowych w świecie. Uznajemy granicę Polski na Odrze i Nysie jako ostatecznie ustaloną na Konferencji w Poczdamie za zgodą wszystkich mocarstw.

— Sprawa granicy polskiej na Odrze i Nysie, którą zgodnie ustaliły ZSRR, Stany Zjednoczone i Wielka Brytania na Konferencji Poczdamskiej, nie może być wykorzystywana dla sparaliżowania prób, które zmierzają do wprowadzenia dobrosąsiedzkich stosunków pomiędzy Polską i Niemcami — stwierdza przewodn. FDJ. E. Honecker. Rząd polski sprzeciwił się podziałowi Niemiec i domaga się podpisania traktatu pokojowego z rządem demokratycznego państwa niemieckiego. Toteż żaden przyzwoity Niemiec nie powinien kwestionować obecnej granicy niemieckiej na wschodzie i udzielać poparcia coszczerczym atakom na Polskę — deklarował w Berlinie przewodniczący F. D. J.

Wrocław (st). W dniu 10 sierpnia Wystawę ZO zwiedził wicepremier i minister Ziem Odzyskanych Gomułka w towarzystwie małżonki i wojewody wrocławskiego mgr Piaskowskiego. Wicepremierowi towarzyszył również wicekomisarz rządu dla spraw Wystawy inż. Kula.

Po zwiedzeniu „pawilonu czterech kopuł", wicepremier przeszedł do hali ciężkiego przemysłu, którą zwiedził szczegółowo, zatrzymując się kilkakrotnie przy poszczególnych maszynach i rozmawiając z obsługującymi je pracownikami. Następnie wicepremier Gomułka zwiedził tereny wystawy „B".

*

We wtorek, 10 bm. zwiedziła Wystawę ZO 48-osobowa wycieczka Polaków ze Związku Nauczycielstwa Polskiego na Zaolziu. Wycieczce towarzyszyło 7 Czechów.

*

Wczoraj przybyła na Wystawę ZO trzecia z kolei wycieczka, zorganizowana przez czechosłowackie ministerstwo rolnictwa pod kierownictwem generalnego sekretarza związku rolników czechosłowackich, p. Hesaka.

Na terenie Wystawy Ziem Odzyskanych w Pawilonie Prostokątnym, Bank Handlowy otworzył swą agenturę. Ma ona na celu obsługę gości zagranicznych oraz przyjmowanie wpłat od wystawców, będących członkami Izb Przemysłowo-Handlowych.

*

W dniu 9 sierpnia, w kasach biletowych Wystawy sprzedano 9.143 bilety wstępu. 326 osób zwiedziło Wystawę w wycieczkach zorganizowanych przez Orbis.

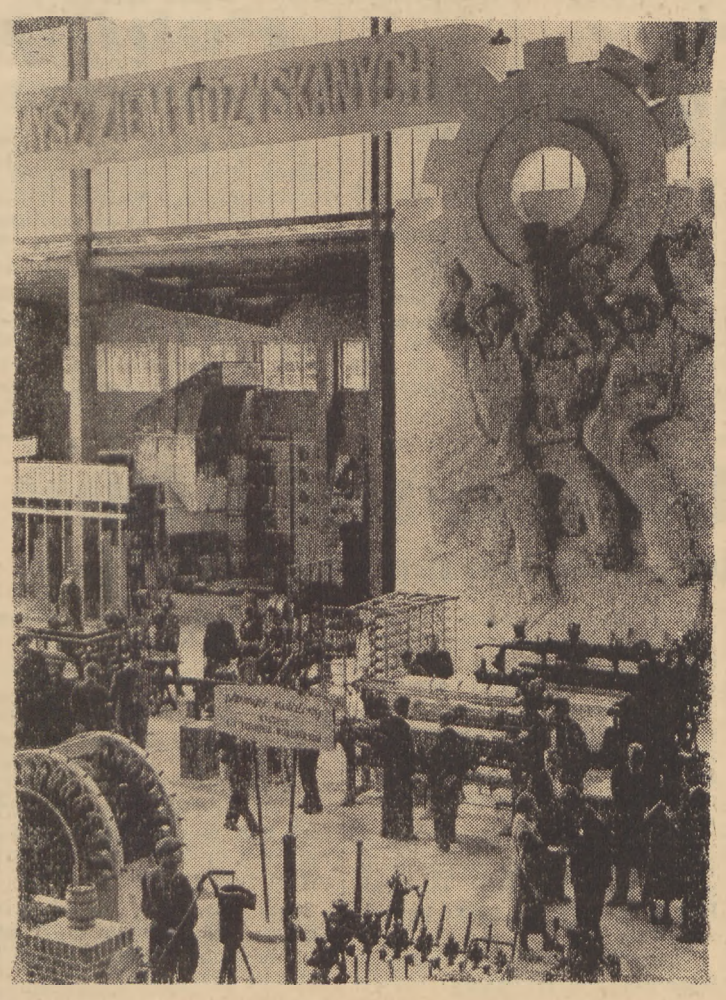

Wystawa Ziem Odzyskanych we Wrocławiu ściąga coraz więcej zwiedzających z kraju i z zagranicy. Szerokie rzesze podziwiają zdobycze odbudowującej się gospodarki narodowej Polski. Na zdjęciu: Pawilon Ciężkiego Przemysłu.

Foto Cz. Datka, Katowice

Regnis

Schyłek politycznego sezonu

(Korespondencja API dla „Dziennika Zachodniego")

Londyn, w sierpniu.

Formalnie nie ma już sezonu politycznego. Prasa odwróciła się twarzą w stronę gier olimpijskich. Codziennie czytać można raczej sprawozdania o skokach o tyczce, zamiast o ekwilibrystyce gimnastycznej w polityce zagranicznej. Jedynie Bevin daje do zrozumienia, że sytuacja jest poważna. Siedzi dotychczas jeszcze w Londynie i nie korzysta z urlopu.

Premier Attlee opuścił już jednak W. Brytanię, udając się na odpoczynek. Minister zdrowia Bevan po gorączej wymianie zdań z Churchillem opuścił tajemniczo kraj, udając się na urlop do Włoch.

Inni ministrowie zajmują się inspekcją Imperium. Zapowiada się wyjazd ministra z powodu ostatnich wypadków na Malajach i w Burmie, oraz po sprawozdaniu o stanie rzeczy na Złotym Wybrzeżu.

Wiadomości są niezbyt przyjemne dla rządu, jakkolwiek komisje śledcze są kością z kości rządowej. Źle wypadł raport o położeniu na Złotym Wybrzeżu, gdzie kilka miesięcy temu w czasie rozruchów zastrzelono kilkadziesiąt osób.

Murzyn zrobił swoje...

Komisja rządowa stwierdziła, że sprawcy rozruchów są tylko dlatego tak niecierpliwi ... że mają za wysokie pojęcie o potrzebach cywilizacyjnych. Po prostu byli w wojsku brytyjskim podczas wojny i to spowodowało *„podniesienie poziomu ich bytowania"*. Teraz domagają się emancypacji i tych warunków, z których korzystali podczas wojny. Nie rozumieją, w naiwności swojej, że równouprawnienie w okresie walk i bitew należy do reguł wojny, powrót do roli Murzyna — do rzeczy naturalnych natychmiast po zakończeniu wojny.

Łatwiej jest uporać się z Malajczykami. Do smażenia i gotowania tego narodu przyrządza się specjalny sos. Pod ten sos Malajczycy nadają się łatwiej do zjedzenia. Wystarczy powiedzieć że przeciwnicy systemu kolonialnego są komunistami, by móc usprawiedliwić ekspedycje karne, prowadzone pod kierunkiem syna znanego w dziejach W. Brytanii premiera Ramseya Mc Donalda.

Toteż codziennie czytać można komunikaty z pola bitwy, zawiadomienia o przerzuceniu policjantów brytyjskich z Palestyny do Malajów. Ci nie zawiodą.

Sprawy Berlina

Wiadomości malajskie usunęły nawet na plan drugi konflikt o Berlin. Pisze się o tym bardzo mało, zadowalając się komunikatem o przyjęciu na Kremlu ambasadorów. Tylko organ Beaverbrooka „Daily Express", uświadamiający jeszcze w dalszym ciągu swego czytelnika o możności porozumienia się ze Związkiem Radzieckim, uwydatnił tę wiadomość, podkreślając, że odprężenie w Europie już nastąpiło. Pismo to swoim nastawieniem różni się w tej chwili poważnie od większości gazet, wychodzących obecnie w Londynie.

Sposób komentowania wiadomości przez „Daily Express", mający nakład 4 milionów egzemplarzy, ma znaczenie psychologiczne. Redaktorzy tej gazety uważają, że powodzenie prasy zdobyte zostało nie przez straszenie, a przez uspakajanie. Czytelnika nie należy denerwować.

Nie znaczy to jednak, że pismo przestało się oburzać. Kozłem ofiarnym jest teraz Cripps, który powołuje do życia mieszaną komisję anglo-amerykańską dla badania warunków przemysłu brytyjskiego.

Oczywiście nie jest tu winien sam Cripps. Nie działał na własną rękę. Pożyczkę amerykańską dwa lata temu podpisał Dalton. Zawierała ona już warunki, które zapowiadały obecną kapitulację, w postaci mieszanej komisji.

Nowe przedstawienie

Cripps znajdzie się jednak na cenzurowanym. Teraz zapowiada się nowe przedstawienie wraz z rozpoczęciem sezonu politycznego. Już we wrześniu odbędzie się w Margate kongres Związków Zawodowych Wielkiej Brytanii.

Na porządku dziennym znajduje się dużo demonstracyjnych wniosków. Są tam wnioski o potępieniu obecnej polityki zagranicznej. Przedłożona została rezolucja o uniezależnieniu się od Stanów Zjednoczonych. Wysunięto projekt uchwały przeciwko zamrażaniu płac. Nie brak żądania o zmniejszeniu nadmiernych dochodów towarzystw akcyjnych. Załączone zostały do rezolucji cyfry statystyczne, stwierdzające, że kilkadziesiąt większych towarzystw akcyjnych wypłaciło dywidendy ponad 25 proc., mimo iż Kanclerz Skarbu wzywał do zmniejszenia dochodów przedsiębiorstw.

Niektóre akcyjne towarzystwa usłuchały żądania Crippsa. Zmniejszono zyski, przerzucając dochody na inwestycje, zwiększając w ten sposób kapitał akcyjny przedsiębiorstwa.

Kongres zapowiada się przeto pozornie bardzo ciekawie. Mógłby uchodzić za sensacyjny, gdyby nie była znana z góry maszyna aparatu kongresowego, która z żołnierza robi zająca.

Ta jedyna w pierwszych dniach sierpnia wiadomość polityczna z frontu wewnętrznego o zapowiadającej się gorączce wrześniowej wygląda w tej chwili nie lepiej, niż ostatnie przepowiednie pogody. Słońce zjawiało się, gdy zapowiadano deszcz, deszcz pokazał się, gdy zapowiadano pogodę. Niepogoda Kongresu Związków Zawodowych skończy się słonecznym „kochajmy się". Uczynią to wracający z urlopu ministrowie. Skończy się najwyżej przyjęciem wniosku o nacjonalizacji stali, tym bardziej, że zgodnie z procedurą parlamentarną, wniosek nie ma szans w obecnej kadencji parlamentarnej. Słowem, barometr brytyjski jest stały ... Zapowiada słotę ze słabą skłonnością do burz.

Regnis.

Nominacje na wyższych uczelniach

Warszawa. Dekretem Prezydenta Rzeczypospolitej Polskiej zostali mianowani:

NA UNIW. WARSZAWSKIM:

Dr Zanna Kormanowa — profesorem nadzwyczajnym Historii Ruchów Społecznych, dr Stanisław Laskownicki — profesorem nadzwyczajnym Urologii, dr Andrzej Sołtan — prof. nadzwyczajnym Atomistyki, dr Paweł Nowicki prof. nadzwycz. Filologii Biblijnej, dr Kazimierz Feliks Kumaniecki — prof. zwycz. Filologii Klasycznej, dr Abdon Stryszak — prof. nadzw. Epizoocjologii, dr Władysław Ostrowski — prof. tytularnym Chirurgii, dr Witold Orłowski — prof. honorowym Chorób Wewnętrznych, dr Rafał Taubenschlag — prof. zwycz. Prawa Antycznego, dr Edward Józef Feliks Kazimierz Alfred Gintowt-Dziewałtowski-Ubysz — prof. nadzw. Prawa Rzymskiego.

NA UNIW. POZNAŃSKIM:

Dr Władysław Kowalenko — prof. tytularnym, dr Aleksander Zakrzewski — prof. nadzw. Otolaryngologii, dr Józef Rajmund Dadloz — profes. nadzw. Farmakologii, dr Eugeniusz Frankowski prof. zwycz. Etnografii i Etnologii, dr Rufin Ludwiczak prof. nadzw. Chemii Organicznej i Biologicznej, dr Stanisław Bodniak — prof. nadzw. Historii Kultury Polskiej.

NA UNIWERSYTECIE ŁÓDZKIM:

Dr Benedykt Dylewski — profesor. tytularnym Otolaryngologii, dr Henryk Ułaszyn — prof. zwycz. Filologii Słowiańskiej, dr Jerzy Schnayder — prof. nadzw. Filologii Klasycznej, dr Ireneusz Michalski — prof. nadzw. Antropologii, dr Jakub Mowszowicz — prof. nadzw. Systematyki i Geografii Roślin.

NA UNIW. WROCŁAWSKIM:

Dr Henryk Teisseyre prof. nadzw. Geologii Ogólnej, dr Stanisław Sebastian Bac — prof. nadzw. Melioracji i Inżynierii Rolnej, dr Władysław Tilgner — prof. nadzw. Ekonomii i Polityki Rolnej, dr Kazimierz Bocheński — prof. zwycz. Ginekologii i Położnictwa, dr Józef Zwierzycki — prof. zwycz. Geologii Stratygraficznej.

NA UNIW. JAGIELLOŃSKIM:

Dr Sylwiusz Mikucki — prof. nadzwyczajnym Nauk Pomocniczych Historii, dr Kazimierz Wyka — profes. nadzw. Historii Literatury Polskiej, dr Ryszard Ganszyniec — został przeniesiony z katedry Filologii Klasycznej III Uniwersytetu Wrocławskiego we Wrocławiu na katedrę Filologii Klasycznej Uniwersytetu Jagiellońskiego w Krakowie w charakterze profesora zwyczajnego.

NA POLITECHN. WARSZAWSKIEJ:

Inż. arch. Stanisław Filipkowski — prof. zwycz. Planowania Urbanistycznego, dr Tadeusz Urbański — prof. zwycz. Technologii Organicznej II, dr Wacław Szymanowski — prof. zwyczajnym Fizyki.

NA POLITECHNICE WE WROCŁAWIU:

Dr inż. Eugeniusz Kuczyński — profesorem nadzw. Obróbki Metali.

W AKADEMII GÓRNICZEJ W KRAKOWIE:

Dr Stanisław Gołąb — prof. zwycz. Matematyki I, inż. Eugeniusz Małecki — prof. nadzw. Silników Samochodowych i Lotniczych, dr inż. Antoni Sałustowicz — prof. nadzw. Mechaniki Teoretycznej.

W SZKOŁE GŁÓWNEJ GOSPOD. WIEJSKIEGO:

Inż. Stanisław Kłuźniak — profesorem zwycz. Miernictwa.

Zbliża się rok szkolny

Szkoła jedenastoletnia

Sierpień jest miesiącem, w którym należy pomyśleć o zbliżającym się roku szkolnym. Będzie się on różnić od poprzednich lat, tak powojennych jak zwłaszcza przedwojennych. Jest to pierwszy rok realizowania szkoły jedenastoletniej.

Jedni martwią się, inni cieszą z tego powodu. Jedni obawiają się, że w ciągu 11 lat nie zdąży się przerobić kursu szkolnego, inni z ulgą dowiadują się, że syn albo córka o rok wcześniej wejdzie w życie z maturą. Ale większość nie bardzo się orientuje, na czym właściwie polega nowa reforma szkolna.

Szkoła 11-letnia będzie się składała z dwóch stopni: Ze stopnia podstawowego, to jest klas od I do VII włącznie i ze stopnia, obejmującego klasy VIII, IX, X i XI. **Szkoła podstawowa jest obowiązkowa dla wszystkich dzieci w Polsce** i daje świadectwo z ukończenia 7 klas. Po uzyskaniu tego pierwszego „dyplomu" młodzież ma do wyboru albo szkołę ogólnokształcącą, albo też zawodową. Obie dają matury, pozwalające wstąpić na wyższe uczelnie.

W szkole ogólnokształcącej nie będzie podziału na typy humanistyczny i matematyczno-przyrodniczy. Wykładane będą w szerokim zakresie nauki ścisłe, a humanistyczne zostaną nieznacznie zwężone w stosunku do programu dawnego liceum humanistycznego.

Licea zawodowe, bardzo różnorodne (techniczne, rolnicze, handlowe, pedagogiczne i wiele innych) dadzą oprócz ogólnego wykształcenia wyszkolenie fachowe i ułatwienia w pracy w danym kierunku na wyższej uczelni. Absolwent liceum technicznego ma otwartą drogę na politechnikę, a handlowego do SGH. Nie ma jednak powodu do rozpaczy, gdy zamiłowania ulegną zmianie i kandydat na rolnika zechce zostać np. lekarzem. Będzie musiał wówczas „podgonić" jakiś jeden czy dwa przedmioty (np. łacinę) i zdać egzamin dodatkowy, uprawniający go do zapisania się na uniwersytet.

Skrócenie czasu nauki

Przyczyny skrócenia czasu nauki z 12 na 11 lat są natury gospodarczej i społecznej. Państwo nasze, które prowadzi gospodarkę planową, potrzebuje i będzie potrzebowało dużych ilości wykwalifikowanych pracowników tak w przemyśle jak i w rolnictwie, tak w administracji jak i w handlu. Stąd powstała konieczność szybkiego przygotowania kadr, a więc niewielkiego skrócenia okresu szkolnego. Drugą przyczyną jest fakt, że krócej trwająca szkoła jest dostępniejsza dla dziecka robotniczego i chłopskiego, zwłaszcza że przy odpowiednim skomasowaniu i rozłożeniu programów nie odbije się to na poziomie wykształcenia absolwenta.

Szkoła 11-letnia nie obniża wykształcenia ucznia, tylko tak układa program, że można go skończyć o rok wcześniej. Nie we wszystkich klasach program ten się zmienia, zwłaszcza w okresie przejściowym. Np. klasy X i XI zachowają w tym roku program I i II klasy dawnego liceum. Na przyszłość program

z klasy VII szk. powsz. lub z kl. wst. gimn. — do kl. VIII szk. 11-letn
z „ VIII „ „ „ „ wyrównawcz. „ „ IX „ „
z „ II gimnazjalnej „ „ IXa „ „
z „ III „ „ „ X „ „
z „ I licealnej „ „ XI „ „

Poza tym trzeba dodać, że klasa IX jest klasą przejściową (zorganizowaną tylko na bież. rok), a z klasy III gimnazjalnej uczniowie mają prawo przechodzenia także do liceów zawodowych.

Nowy również jest fakt, że od 1 września tego roku nie będzie prywatnych szkół podstawowych. Prywatne szkoły w stopniu licealnym mogą jeszcze istnieć, za specjalnym pozwoleniem Ministra Oświaty.

Szkoły podstawowe będą nadal koedukacyjne, natomiast licea w klas od VIII do IX zawierać będzie więcej biologii, geografii, zwłaszcza gospodarczej i geologii.

Wprowadzony zostanie nowy przedmiot: propedeutyka nauk społeczno-ekonomicznych. Jeżeli chodzi o języki obce, to uczeń obowiązany jest wybrać jeden język obcy w klasie VI, a w klasie VIII musi się zdecydować, czy woli aż do matury studiować łacinę, czy też drugi język nowożytny. Jeżeli wybiera dwa języki nowożytne, to jeden z nich musi być słowiański (rosyjski, a w niektórych szkołach do wyboru rosyjski, czeski, bułgarski itd.).

Z klasy do klasy

Najtrudniejszy do zorientowania się dla wielu osób jest sposób przechodzenia młodzieży z klas dawnej szkoły powszechnej, gimnazjum czy liceum do obecnej szkoły 11-letniej. Rok szkolny 1948/49 jest uważany za okres przejściowy i sprawa została rozwiązana w ten sposób:

miarę możności tworzyć się będzie oddzielnie dla chłopców i dla dziewcząt.

Ministerstwo Oświaty postawiło sobie na rok 1948/49 pewne zadania do realizacji. Najważniejsze z tych zadań to korektura sieci szkolnej przez odpowiednie rozmieszczenie szkół w terenie, oraz realizacja obowiązku szkolnego przez likwidację obwodów bezszkolnych i planowe rozmieszczenie nauczycieli.

Jeżeli chodzi o rozplanowanie sieci szkół pdstawowych, to należy zorientować się, czy w powiecie nie ma nagromadzenia szkół w jednej okolicy, przy zupełnym ich braku w innej, czy dzieci mają łatwy i bliski dostęp do szkoły.

W miastach, posiadających więcej niż jedną szkołę podstawową konieczne jest wprowadzenie podziału na obwody szkolne i ścisłe przestrzeganie, aby dzieci uczęszczały do szkoły w swoim obwodzie. Przestrzeganie tego podziału ułatwia dzieciom dostęp do szkoły, a jednocześnie pozwala na lepszą kontrolę i spełnianie obowiązku szkolnego.

Roczniki 1935 — 1941

Egzekwowanie obowiązku szkolnego należy do kierownika szkoły, ale w ścisłym porozumieniu z komitetami rodzicielskimi i komisjami oświatowymi Rad Narodowych. Zarządy gminne i miejskie powołane są do przeprowadzenia dochodzenia i karania rodziców lub opiekunów w wypadku nieuczęszczania dziecka do szkoły.

Na zakończenie podajemy, jakie roczniki dzieci podlegają w tym roku szkolnym obowiązkowi powszechnego nauczania. Do szkoły podstawowej muszą chodzić dzieci urodzone w okresie 1935—1941. Dzieci urodzone w roku 1943 mają przedłużony obowiązek szkolny, jeżeli znajdują się w klasie VI lub VII, a uczniowie z tego rocznika, którzy znajdują się w niższych klasach mają prawo ukończenia szkoły, o ile zechcą. Młodzież po ukończeniu lat 15 nie może pozostawać w szkole podstawowej, (kl. I—VII), lecz może ten sam kurs przerabiać w odpowiedniej szkole dla dorosłych. Dla młodzieży pracującej w dalszym ciągu utrzymywane będą klasy popołudniowe (jedna klasa trwa 1 rok szkolny).

Władze szkolne dążyć będą, aby każdy obywatel polski miał przynajmniej ukończoną szkołę podstawową 7-letnią.

H. Kurskowska.

Filmy nagrodzone na międzynarodowym festiwalu

Warszawa. (PAP) Jak wiadomo, na międzynarodowym festiwalu filmowym w Mariańskich Łaźniach pierwszą wielką nagrodę — Grand Prix zdobył film polski *„Ostatni etap"*.

Dalsze nagrody przyznano: II nagrodę („Nagroda Pokoju") za film radziecki *„Zagadnienie rosyjskie"*.

III — („Nagroda Pracy") — za film radziecki *„Opowieść o ziemi syberyjskiej"*.

Nagrodę za reżyserię otrzymał film amerykański *„Najlepsze lata naszego życia"*.

Nagrodę za zdjęcia — otrzymał film meksykański *„Rio Escandido"*.

Za scenariusz — film radziecki *„Trzecie uderzenie"*.

Za ilustrację muzyczną — film radziecki *„Zagadnienia rosyjskie"* (muzyka Chaczaturiana).

Za grę aktorską — Madeleine Robinson, występująca w filmie francuskim *„Bracia Bouquintquant"*.

Nagrodę za krótki film według scenariusza — film radziecki *„Oni widzą znowu"*.

Nagrodę za film kukiełkowy — zdobył film czechosłowacki *„Pan Rokout filmuje"*.

Nagrodę za najlepszy film rysunkowy — czechosłowacki film *„Płaszcz anielski"*.

Nagrodę za najlepszy film kolorowy — radziecki film *„Opowieść ziemi syberyjskiej"*.

List z wczasów

(51)

Jak zostałem kuracjuszem

Kochany Kolego!

Piszesz mi, że wybierasz się wkrótce na wczasy i zapytujesz, jak się do tego przygotować. Pouczę Cię w paru słowach, żebyś nie tracił czasu na poszukiwanie właściwych dróg.

A więc przebywam w miejscowości dajmy na to gdzieś między Polanicą a Kudową. Przyroda piękna, pensjonat porządny, kuracja skuteczna, a więc wszystko zbliżałoby się do ideału, gdyby nie to, że procedurę korzystania z wczasów, a szczególnie z urządzeń kuracyjnych, rozpracował radca Biurokracki.

Bo na przykład: Wszystkie niemal turnusy wczasowe (dlaczego nie okresy) rozpoczynają się i kończą dwa razy w miesiącu w tym samym dniu. Skutek jest taki, iż właśnie przez tych parę dni nie tylko wagony wewnątrz, ale dachy i bufory zapełnione są pasażerami; lekarze i pracownicy zdrojowi padają ze zmęczenia, podczas gdy w pozostałe dni miesiąca muszą zabijać nudę bridżem lub flirtem. A czy nie można by podzielić pensjonatów w każdym uzdrowisku na kilka grup i każda grupa w innym terminie rozpoczynałaby okres wczasowy. Taka reforma usunęłaby obecne niedomagania. Ale powracam do Twego pytania, jak dostałem się na wczasy i jak otrzymałem przydział na kurację.

I tak. Dla uzyskania skierowania do uzdrowiska, wymagane jest posiadanie: 1) dowodu osobistego, 2) dowodu zatrudnienia, 3) dowodu posiadania urlopu, 4) zaświadczenia przynależności do Związku, 5) dowodu wysokości uposażenia, 6) zaświadczenia lekarza o stanie zdrowia.

Na tej podstawie otrzymuje się: 7) skierowanie do domu wypoczynkowego, 8) dowód wpłaty, 9) dowód dla pracodawcy, 10) zaświadczenie na ulgę kolejową.

Sprawa komplikuje się cokolwiek, jeśli pragniesz otrzymać bezpłatne zabiegi kąpielowe od Ubezpieczalni Społecznej. W tym celu musisz wykonać co następuje: 11) zgłosić się do lekarza rejonowego, 12) z jego polecenia dokonać badania opadu krwi (dwukrotna wizyta w szpitalu), 13) po czym otrzymasz od tego lekarza rejonowego szczegółowy biuletyn o stanie zdrowia, 14) zgłosić się do oddziału Ubezpieczalni Społecznej, który skieruje się do 15) i 16) dwóch referatów, celem otrzymania zaświadczenia, że jesteś członkiem Ubezpieczalni (mimo, że posiadasz poświadczoną legitymację), po czym powracasz do referatu pierwszego, gdzie otrzymujesz skierowanie do komisji lekarskiej, 17) na tej podstawie po paru dniach poddasz się badaniu dwóch lekarzy i z otrzymanym od nich zaświadczeniem, urzędniczka wyda Ci dowód, 18) dla Ubezpieczalni, dzięki któremu nazajutrz po kilku godzinach czekania, 19) przekaz do leczenia w trzech egzemplarzach.

Po przyjeździe do uzdrowiska, zgłosisz się do poradni zdrojowej, oczywiście o ile przyjedziesz rano, gdyż o 13 zamykają się biura i kasy. Otrzymasz skierowanie 20) do ambulatorium i 21) kwit na zwolnienie z opłaty, po czym 22) nabywasz kartę uzdrowiskową. Do ambulatorium dostaniesz się zapewne następnego dnia. Tam jedna asystentka wypisze Ci przekaz 23) do lekarza zdrojowego, druga dokona pomiaru wagi i wzrostu i wpisze do kartoteki 24) lekarz zdrojowy po zbadaniu wyda Ci wypełnioną kartę porady i 25) zlecenie dla sekretariatu poradni, 26) gdzie otrzymasz zaświadczenie do kasy kąpielowej, 27) na podstawie którego nabędziesz na zajutrz bilety kąpielowe, 28) po czym wypiszą Ci numer kabiny i godziny kąpieli, 29) w ten sposób weźmiesz pierwszą kąpiel, straciwszy zaledwie 2 do 3 dni, co stanowi 15 procent Twego 14-dniowego urlopu.

Mam nadzieję, że to krótkie „vade mecum" ułatwi Ci wyjazd na wczasy i kurację. Ostatnie dni mego urlopu, poświęcam na napisanie podręcznika p. t. „Jak zostałem kuracjuszem". Ale myślę, że tu i tam można byłoby radcę Biurokrackiego nieco poprawić.

Twój kolega Eustachy Narzekalski
Duszniki-Zdrój.

Odsłonięcie pomnika ku czci poległych żołnierzy radzieckich

Opole. (cm) W ub. niedzielę odbyła się w Luboszycach, w pow. opolskim, uroczystość odsłonięcia pomnika ku czci poległych żołnierzy radzieckich. Ekshumację zwłok kilkuset żołnierzy do wspólnej mogiły, przeprowadzono jeszcze w zimie.

Na uroczystości obecni byli: starosta powiatowy mgr Henryk Janus, poseł Mrocheń, przedstawiciele miejscowego samorządu, przedstawiciele partii politycznych i związków zawodowych oraz przedstawiciel Armii Radzieckiej, kpt. Polański i przedstawiciel Tow. Przyjaźni Polsko-Radzieckiej — Sokołowski.

Poza tym w uroczystości wzięły udział delegacje miejscowego społeczeństwa, poczty sztandarowe i orkiestra Armii Radzieckiej.

W przemówieniu swym starosta Janus podkreślił zasługi poległych żołnierzy radzieckich i przekazał pomnik opiece miejscowej ludności. Następnie przemawiali: poseł Mrocheń, przedstawiciel Armii Radzieckiej i delegat Tow. Przyjaźni Polsko-Radzieckiej.

Osiągnięcia planowej gospodarki

Przemysł cukrowniczy zdobywa rynki zagraniczne

Opole. (cm) Zjednoczenie Przemysłu Cukrowniczego Opole — Śląsk ma w swoim użytkowaniu 27 folwarków, o ogólnej powierzchni 7.400 ha, w tym gruntów ornych 6.004 ha. W 1945 roku majątki te zostały przejęte zdewastowane i przeważnie nie obsiane. **Dzisiaj, dzięki pracy i energii robotników i pracowników majątku, ze stanu ekstensywnego przeszły w stan intensywny.**

W planowaniach obsiewów w pierwszym rzędzie przeznacza się możliwie największe powierzchnie pod uprawę buraków fabrycznych, elit i wysadków buraka cukrowego. W ten sposób pracownicy majątków ZPC wypowiedzieli walkę importowi z zagranicy nasion buraka cukrowego.

W roku bieżącym wysadków buraka cukrowego jest 470 ha, z czego spodziewać się można około 5.600 q nasion, zaś 200 ha wysianych elit gwarantuje 1.000 ha wysadków buraka cukrowego na rok 1949, z których spodziewany zbiór będzie wynosił 12.000 q nasion buraków cukrowych.

Biorąc pod uwagę powierzchnię uprawną oraz trudności w okresie organizacyjnym tych majątków, można powiedzieć, że jest to osiągnięcie bardzo duże. Otrzymana ilość nasion buraków cukrowych przewyższa o 50 proc. zapotrzebowanie nasion dla plantatorów okr. opolskiego.

Prócz buraków fabrycznych i nasion buraka cukrowego, majątki ZPC Opole produkują zboża kłosowe elitarne, które przeznacza się na obsiew własny lub dostarcza spółdzielniom rolniczym.

Produkcja zwierzęca idzie w kierunku krów mlecznych i trzody chlewnej. Otrzymywane mleko po pokryciu deputatów i potrzeb własnych odstawia się do mleczarni.

Siła motorowa i siła pociągowa zwierzęca jest w ilości dostatecznej. W tym roku majątki dysponują 11 kompletami pługów parowych, 35 traktorami i 450 końmi. Maszyny i narzędzia rolnicze są w ilościach dostatecznych, remonty wykonywane są przeważnie w warsztatach własnych.

Majątki użytkowane przez ZPC Opole, są pod każdym względem postawione na wysokim poziomie. Tu należy podkreślić, że kierownictwo majątków, nie tylko myśli o produkcji, ale również i organizowaniu życia kulturalno-oświatowego wśród pracowników. W majątkach istnieją świetlice, wyposażone w radioodbiorniki, czytelnie oraz codzienne pisma. Urządza się przedstawienia amatorskie, zawody sportowe oraz wycieczki krajoznawcze.

Zwiedzając majątki ZPC Opole, odnosi się wrażenie systematyczności, planowości i harmonijnej współpracy robotników z administracją majątków. W budynkach wzorowy porządek. Otoczenie domów mieszkalnych utrzymywane troskliwie i estetycznie, wszędzie masy kwiatów, które cieszą oko zwiedzającego, a jednocześnie przynoszą korzyści w postaci sprzedawanych ciętych kwiatów, bądź nasion.

Apelujemy do ogółu rolników, aby idąc śladem rolnictwa ZPC Opole, wzięli również udział w walce o dostarczenie potrzebnej ilości nasion buraka cukrowego, abyśmy z importera stali się eksporterem, przyczyniając się tym samym do wykonania zakreślonego planu.

Pobity prowokator

Paczyna Wielka. (fn) Zabawa taneczna, która odbyła się przed paru dniami w Paczynie Wielkiej, zakończyła się zgrzytem. Uczestnik zabawy Gerhard Imiela z Byciny w trakcie sprzeczki ze swoimi kolegami, wyrażał się obraźliwie o Narodzie Polskim. W odpowiedzi został on ciężko pobity przez współuczestników zabawy. Rannego przewieziono do Szpitala w Gliwicach.

Największa fabryka narzędzi w Polsce

Huta Stalowa Wola zaopatruje przemysł

Stalowa Wola (hb). Po przejęciu przez władze polskie i przeprowadzeniu odbudowy huta Stalowa Wola podjęła na szeroką skalę produkcję narzędzi, stając się **największą fabryką narzędzi w Polsce.**

Przerabia ona własną stal narzędziową i produkuje miesięcznie **około 5.000 frezów i rozwiertaków, 1.660 suwmiarek, 1.200 pił tarczowych** i szereg innych narzędzi. Pierwsze zamówienia po wojnie zmusiły hutę do podjęcia budowy takich maszyn, jak prasy, młoty i nożyce. Obecnie huta produkuje między innymi dla przemysłu **25 typów młotów i maszyn kuźniczych od najmniejszych do największych.**

Poza tym wyrabia się tu **zapasowe części do samochodów, zespoły osi przedniej do nowych samochodów polskiego typu oraz zawory.** W najbliższym czasie podjęta będzie produkcja łożysk tocznych dla PKP.

W r. 1946 podjęto również produkcję maszyn dla przemysłu betonowego, tj. **pustarek i maszyn do wyrobu dachówki cementowej,** przeznaczonej przede wszystkim dla odbudowy zniszczonego przyczółka sandomierskiego. W 1947 r. doszła do tego produkcja **betoniarek, wibratorów i maszyn do pustaków.**

W bieżącym roku huta Stalowa Wola przystąpiła do produkcji **narzędzi wiertniczych, obciążników, łączników i nożyc pensylwańskich.**

Wyprodukowane narzędzia otrzymują w pierwszym rzędzie **zakłady przemysłowe górnicze i hutnicze na Śląsku.**

Zakłady hutnicze w Stalowej Woli rozbudowuje się w dalszym ciągu. Rozwój ich w najbliższej przyszłości uzależniony jest przede wszystkim od zainstalowania co najmniej **dziesięciu wielkich obrabiarek i wybudowania wielkiej hali montażowej.** Wykonanie tych robót inwestycyjnych przewiduje się na rok 1950.

Huta stanie się wówczas zakładem, który będzie mógł swoją produkcją zaspokoić zapotrzebowanie przemysłu.

W duchu serdecznej przyjaźni

Nasi harcerze gościli w Czechosłowacji

Katowice. (bb) Młodzież harcerska Polski i Czechosłowacji nawiązała w roku bieżącym ścisłą współpracę programową, w ramach której nastąpić ma wymiana dorobku metodyki skautowej, w oparciu o nowe zadania, które stoją przed młodzieżą demokratycznych państw słowiańskich.

W czerwcu br., obok współpracy grup instruktorskich, nastąpiła wymiana młodzieży harcerskiej jadącej na obozy. Na wyspę Wołyń przyjechało 85 harcerek czeskich, które wzięły udział w Harcerskiej Służbie Polsce.

Miejscem obozowania harcerzy polskich w Czechosłowacji miała być Puszcza Szumawska. Niestety z powodu szerzącej się w tej chwili w okręgu Morawskiej Ostrawy epidemii paraliżu dziecięcego do zorganizowania obozu nie doszło. Wyjechały natomiast spośród młodzieży robotniczej cztery zastępy harcerzy, którzy pod opieką czeskiego „Junaka" zwiedzili Pragę, Morawską Ostrawę, Brno oraz wspaniałe stalaktytowe groty na Morawach.

Wycieczka udała się wspaniale. Chłopcy zapoznali się z pracą bratniej organizacji, zwiedzając kilka obozów harcerskich, jak również leśną szkołę instruktorską w Szczyrzynie, której kierownikiem jest na czelnik czeskiego „Junaka" Preiner. W pięknym zamku, który dawniej był własnością barona Ringhofera, urządzono szpital dla dzieci-kalek. 20 harcerzy opiekuje się nimi stale pod kierownictwem instruktorów-lekarzy.

22 lipca harcerze nasi wzięli udział w obchodzie Święta Odrodzenia. Po nabożeństwie w kościele św. Jakuba w Pradze, cała drużyna, na zaproszenie ambasadora Olszewskiego, udała się do gmachu ambasady, gdzie urozmaiciła uroczystość występami chóru.

Po dziesięciodniowym pobycie chłopcy wrócili do Polski. W najbliższym czasie będą oni gościć „Junaków" z Czechosłowacji.

Kop. „Gen. Zawadzki" przoduje nadal

Wzrosło wydobycie węgla do 4.080 ton

Sosnowiec. (ws) W ub. miesiącu, tj. w lipcu, na kop. **„Gen. Zawadzki"** zanotowano dalszy wzrost wydobycia węgla z **3.940 ton na 4.080.** Kopalnia ta należy więc nadal do przodujących w Zagłębiu. Komisja sztandarowa, która preprowadzała inspekcję kopalni w dniu 15 lipca, nie stwierdziła żadnych mankamentów. Kopalnia uzyskała w związku z tym na stałe Honorowy Sztandar Pracy, a pracownicy jej premie w wysokości 40 proc. poborów.

Jeśli chodzi o prace inwestycyjne, w lipcu ukończono budowę wag wagonowych i rozpoczęto remont filtrów.

Jeszcze w czerwcu rozpoczęto akcję kolonii letnich dla dzieci pracowników kopalni. Na pierwszy turnus w tym miesiącu wyjechało **130 dzieci do Basiuli** koło Ząbkowic, a **80 — do Pilicy.** Drugi turnus w lipcu obejmował mniej więcej tę samą ilość dzieci. Oprócz tego z wczasów korzystało w lipcu 60 pracowników fizycznych i 17 umysłowych.

Jeśli chodzi o współzawodnictwo pracy, bierze w nim udział 27 zespołów, liczących ponad 400 osób. Czołowym przodownikiem jest nadal **Franciszek Prokop,** który uzyskał tak w czerwcu jak i w lipcu 500 proc. normy.

Na kopalni **„Jowisz"** plan wydobycia wykonano w 100 proc., natomiast wydajność wynosiła 102 proc. normy.

W ostatnim miesiącu zaczęto tu budowę sześciu bloków mieszkalnych, które przyczynią się do zlikwidowania głodu mieszkaniowego wśród pracowników kopalni. Rozpoczęto również budowę Domu Zbornego. Prace przy budowie kolei piaskowej i przebudowie centralnego ogrzewania trwają nadal.

Godnym uwagi jest stan bezpieczeństwa pracy, pod którym to względem kop. „Jowisz" jest przodującą w Dąbrowskim Zjednoczeniu Przemysłu Węglowego.

Rozpoczynamy sezon jesienny „Moda i Życie Praktyczne" NR 23-ci
(ul. 54)

Nad czym obradował

aktyw Zw. Zawodowych woj. śląsko-dąbrowskiego

Katowice. (rs) W sali koncertowej Domu Kultury w Katowicach odbyła się konferencja wojewódzka przewodniczących i sekretarzy powiatowych i lokalnych oddziałów Związków Zawodowych, na którą przybyło ponad 500 delegatów z terenu województwa śląsko-dąbrowskiego.

Ob. Borowiak, I sekretarz OKZZ wygłosił referat o sprawach organizacyjnych, wskazując na pewne ujemne strony ruchu zawodowego. Referent podał poza tym stan liczebny członków ZZ na naszym terenie. Mamy tu 733.504 członków ZZ i tylko 10.500 robotników stoi jeszcze poza związkami, ale i tych postanowiono do końca br. wciągnąć do ruchu.

Następny referat, II sekr. OKZZ Wandas mówił o współzawodnictwie pracy. Podniósł on przede wszystkim od dawna stwierdzony fakt, że najbardziej przeciwni ruchowi współzawodnictwa są ludzie wrogo ustosunkowani do panującego ustroju. Należy robotników stale przekonywać o tym, że podwyższenie wydajności podniesie zarazem ogólną stopę życiową i doprowadzi do potęgi gospodarczej państwa. Mówca wskazał dalej na konieczność zainteresowania się przez Rady Zakładowe warunkami pracy robotnika, stanem jego warsztatu pracy, ochroną pracy, dostawą surowców itp., bo od tego zależy w dużej mierze jego wydajność. Mówił również o konieczności popierania wynalazczości robotniczej przez rzeczowe i jak najszybsze rozpatrywanie projektów.

W dyskusji poruszano szereg spraw dotyczących poszczególnych zakładów pracy oraz sprawę ochrony kobiet pracujących w przemyśle. Na zakończenie uchwalono dwie rezolucje: w sprawie współzawodnictwa pracy oraz w sprawie usunięcia niedomagań w ruchu zawodowym i wprowadzenia w życie uchwał plenarnego zgromadzenia KCZZ.

Nie będzie więcej restauracji!

100 milionów zł na szkolnictwo

w budżecie pow. katowickiego

Katowice (bb). W dniu 10 bm. odbyło się nadzwyczajne posiedzenie Powiatowej Rady Narodowej w Katowicach, którego celem było rozpatrzenie i zatwierdzenie preliminarza budżetowego Powiatowego Związku Samorządowego na rok 1949. Po zagajeniu i odczytaniu protokołów z poprzedniego zebrania przystąpiono do omówienia budżetu.

Ogólnie na rok 1949 przewidziano **sumę 380 milionów zł.** Specjalnie dużo uwagi poświęcono sprawie kultury i oświaty oraz resortowi zdrowia. Na Śląsku, gdzie mamy 104 szkoły i 54 tys. uczącej się młodzieży, wydatki na szkolnictwo są szczególnie duże. Powiat katowicki przeznaczył na nie **100 milionów złotych, tj. 25 proc. całego budżetu.** Na bibliotekę powiatową przeznaczono **pół tora miliona zł,** a na Operę Śląską **200 tysięcy zł.**

W trosce o zdrowie publiczne podwyższono kredyty na służbę zdrowia z **pięciu milionów na 9,7 mil. zł,** z czego milion na szczepienia ochronne przeciw chorobom zakaźnym i na sanatorium dla dzieci gruźliczych w Rabce.

Powiatowa Rada Narodowa kładzie duży nacisk na rozwój rolnictwa w powiecie katowickim, a szczególnie ogródków działkowych, pszczelarstwa i hodowli jedwabników. Przeznaczono na nie sumę **2,5 miliona zł.**

W dyskusji, która wywiązała się po odczytaniu projektu, podkreślono bardzo sumienne opracowanie preliminarza i wyrażono podziękowanie komisjom, które ułożyły plan budżetu z punktu widzenia interesów świata pracy. Następnie budżet uchwalono jednogłośnie.

W wolnych wnioskach rad. Kaczmarski poruszył sprawę ilości koncesji dla zakładów gastronomicznych. W chwili obecnej powiat katowicki posiada 183 restauracje, która to cyfra proporcjonalnie do ilości ludności miała być podwyższona do 250. W związku z walką przeciw alkoholizmowi **postanowiono jednak ilości tej nie zwiększać,** a nawet, po stwierdzeniu nieodpowiedniego prowadzenia lokalu, odbierać koncesje na rzecz zakładów gastronomicznych bez prawa wyszynku.

Jeszcze jeden sztandar powstańczy

Katowice (lb). W ub. niedzielę odbyło się w Katowicach-Dębie uroczyste poświęcenie sztandaru miejscowego Koła Zw. Weteranów Powstań Śląskich z udziałem licznych delegacji bratnich Kół i miejscowych organizacji.

Po uroczystym nabożeństwie w miejscowym kościele parafialnym i poświęceniu sztandarów wyruszył imponujący pochód do sali Kosza, gdzie przemawiali: przedstawiciel zarządu głównego Zw. Weteranów Powstań Śl. dr. Karczewski, wiceprezydent miasta Michałowicz, przewodniczący M. R. N. Lach i b. komendant powstańczy Rudolf Niemczyk, podkreślając wiekopomną wartość Czynu Powstańczego i zasługi powstańców śląskich.

Uroczystość zakończyła się obiadem żołnierskim i zabawą ludową.

Sąd Doraźny w Tarn. Górach

Dożywotnie więzienie dla żonobójcy

Wódka pchnęła go do zbrodni

BYTOM. (jł) Trybunał Sądu Okręgowego, po rozpatrzeniu na sesji wyjazdowej w Tarnowskich Górach w trybie doraźnym sprawy 29-letniego żonobójcy, Stanisława Krajewskiego, skazał go na dożywotnie więzienie i utratę praw na zawsze. Oskarżonemu udowodniono, że dnia 29 maja br. w lesie między Miasteczkiem Śl. a Kaletami zabił z premedytacją swą żonę Zofię przez uderzenia młotkiem w głowę.

W wyniku przewodu sądowego ustalono, że już na tydzień przed zbrodnią oskarżony powziął zamiar zgładzenia swej żony, która na skutek orzeczenia sądowego wymogła w zakładzie pracy, zatrudniającym Krajewskiego, wypłacania jej na ręce zarobku męża na utrzymanie troje dzieci. Oskarżony bowiem w ogóle nie troszczył się o rodzinę, obracając zarobione pieniądze na wódkę i zabawy. W przekonaniu, że po usunięciu jej będzie miał dostęp do swego zarobku, powziął plan upozorowania nieszczęśliwego wypadku. Gdy więc dowiedział się, że żona będzie wracała z Katowic przez Tarnowskie Góry, poszedł na stację, wywabił żonę z pociągu, nakłonił ją do pójścia z nim przez las i tam dokonał zbrodni. Dla upozorowania nieszczęśliwego wypadku, morderca wciągnął zwłoki na nasyp kolejowy, następnie umył ręce, wyjął z torebki zamordowanej pieniądze i wrócił do Tarnowskich Gór.

Zeznania świadków wykazały, że Krajewski często wszczynał kłótnie domowe, żonie niejednokrotnie groził zabiciem i tak ją maltretował, że ratowała się ucieczką przez okno. Na podstawie dotychczasowego trybu życia uznano oskarżonego za jednostkę zdegenerowaną, aspołeczną i moralnie podupadłą. Prokurator, który wniósł o karę śmierci, zapowiedział apelację od wydanego wyroku.

Ludowa Marynarka Wojenna — na straży pokojowej pracy Wybrzeża!

Powstańcy śląscy jadą na W. Z. O.

W dniu 20 bm. wyjeżdża z Katowic do Wrocławia specjalny pociąg, który powiezie 1.500 powstańców śląskich na Wystawę Ziem Odzyskanych. Protektorat nad wyjazdem objął wojewoda śląsko-dąbr. gen. A. Zawadzki, który weźmie osobisty udział w uroczystościach wrocławskich.

Wyjazd jest pomyślany jako poważna manifestacja. Idzie o zadokumentowanie, że powrót Ziem Odzyskanych do Polski jest ziszczeniem planów, o które powstańcy śląscy walczyli.

Toteż pobyt powstańców we Wrocławiu będzie miał uroczysty charakter.

53) Przygody psa Zagraja i marynarza Onufrego

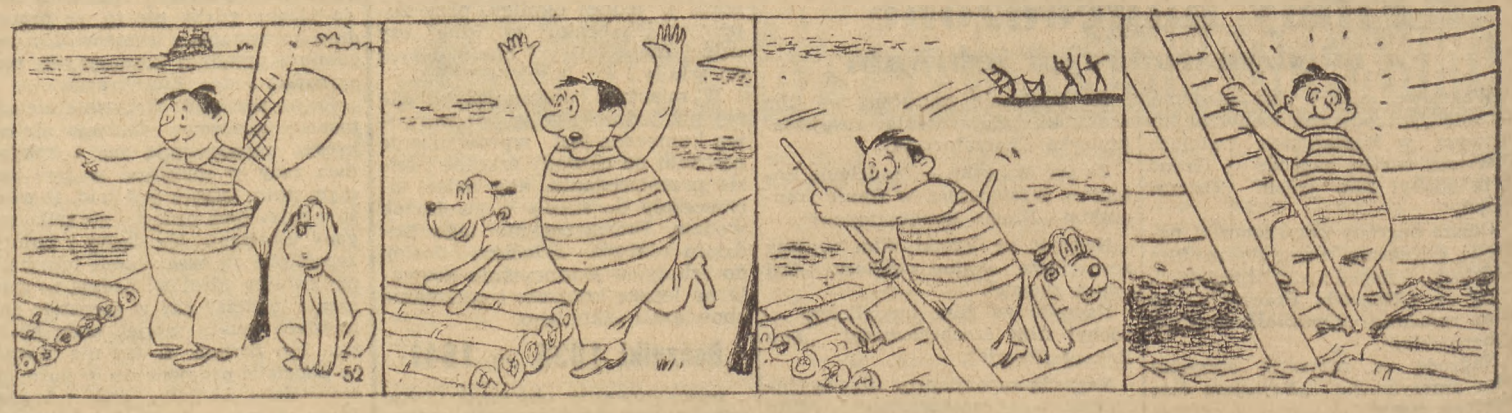

Odpoczęli, odsapnęli.
Tuż przy brzegu stała tratwa
Dalsza podróż po Afryce
Będzie teraz chyba łatwa.

Nagle widzą łodzie w dali.
W łodziach ludzie — to Murzyni.
Może nawet ludożercy...
Gdzie się schować, lub co czynić?

Szansa była tylko jedna —
Drugiej tutaj być nie może:
Trzeba było wsiąść na tratwę
I próbować „wiać" na morze.

No i szczęściem napotkali
Jakiś okręt zabłąkany.
Już się majtek nań wdrapuje:
„Teraz dam ja wam salgany!"

Sprzedamy: samochody

osobowe, na taksówki, sportowe, półciężarowe, ciężarowe przed i po naprawie, z dowodami własności. **Przyczepy, tłoki, wtryskiwacze, pompy wtryskowe, łożyska rolkowe i ślizgowe** brązowe, **filtry** itp. **Maszynę leworamienną, kuśnierską. Urządzenia warsztatowe. Zespoły samochodowe, silniki.**

SKŁADNICA GLIWICE, TOWAROWA Nr 3
Telefon 29-90. (3014)

PRZEDSIĘBIORSTWO BUDOWNICTWA PRZEMYSŁOWEGO Nr 4 W KATOWICACH — siedziba w Gliwicach, ul. Powstańców 4, tel. 47-10

ogłasza

przetarg nieograniczony

1. **na wykonanie robót przy odbudowie domu przy ul. Okopowej nr 10 w Gliwicach o kubaturze ca 5.500 m³;**
2. **na wykonanie robót przy odbudowie domu przy ul. Zwycięstwa Nr 34 w Gliwicach o kubaturze ca 7.000 m³.**

Podkładki ofertowe i bliższe informacje otrzymać można w Biurze P. B. P. Nr 4 w Gliwicach przy ul. Powstańców 4 w godzinach urzędowych, gdzie można również zapoznać się z projektami i ogólnymi warunkami.

Oferty w zalakowanych kopertach, na każdą budowę osobno, z napisem „Oferta na odbudowę domu przy ul. . . ." itd. składać należy do dnia 25 sierpnia 48 r. godz. 10 w biurze P. B. P., gdzie o godz. 12 odbędzie się komisyjne otwarcie ofert.

Do oferty należy dołączyć kwit na złożone wadium w wysokości 1 % oferowanej sumy.

Wadium w gotówce należy wpłacić w kasie P. B. P.

P. B. P. zastrzega sobie prawo wolnego wyboru oferenta, podziału robót, jak i też unieważnienie przetargu bez podania przyczyn i bez odszkodowania z tego tytułu. (3052)

Centrala Spółdzielni Spożywców „Społem"

REFERAT BUDOWNICTWA W KATOWICACH

ogłasza

przetarg nieograniczony

na wykonanie budowy 3-piętrowego magazynu podpiwniczonego o konstrukcji żelbetowej przy ul. Gliwickiej 20-22 w Katowicach.

Podkładki ofertowe, szczegółowe warunki (za opłatą 1.500 zł) i wszelkie informacje można otrzymać w biurze Referatu Budownictwa CSS. „Społem" w Katowicach przy ul. Szopena 11, III piętro, w godz. od 9 — 13.

Termin składania ofert ustala się na dzień 26 sierpnia 1948 r. godz. 12. (3054)

ZJEDNOCZENIE POLSKICH FABRYK DRUTU, GWOŹDZI I WYROBÓW Z DRUTU W BYTOMIU, ul. JAGIELLOŃSKA 23

ogłasza

przetarg nieograniczony

na budowę trawialni w Zakładach Przemysłu Metalowego B-ci Szajn w Sławkowie, pow. Olkusz.

Wszelkich informacji udzieli wymieniony zakład.

Przetarg odbędzie się w Zjednoczeniu Polskich Fabryk Drutu, Gwoździ i Wyr. z Drutu w Bytomiu, ul. Jagiellońska 23 w dniu 28 sierpnia 1948 r. o godz. 10.

Podkładki kosztorysowe można nabyć za opłatą 200 zł od 15 sierpnia br. w Zjednoczeniu, pokój 29.

Zjednoczenie zastrzega sobie wolny wybór oferenta bez względu na cenę, prawo wyłączenia niektórych robót, zmniejszenia ich ilości, podziału robót, oraz unieważnienie przetargu bez podania przyczyny i odszkodowania. Przy składaniu ofert należy wpłacić wadium w wysokości podanej w warunkach załączonych do ślepego kosztorysu, tj. 0,5 % oferowanej kwoty. (3048)

ZABRSKIE ZJEDNOCZ. PRZEM. WĘGLOWEGO

zakupi:

1 przetwornicę

dwutwornikową o mocy 80 — 100 kw. na napięcie po stronie prądu zmiennego 6000, 2000 albo 500 V po stronie prądu stałego 250 V — z kompletnym wyposażeniem na prąd zmienny i stały lub bez wyposażenia.

1 generator

prądu stałego mocy 80 — 100 kw o napięciu na zaciskach 250 V, obroty możliwie 1500/min.

Oferty należy kierować do Z. Z. P. W. Zabrze, ul. Wolności 335 Dział Maszynowy. (3033)

DYREKCJA TECHNICZNA DLA BUDOWY NOWYCH KOPALŃ J. M. Z. P. W.
Mysłowice, Powstańców 19 ogłasza

konkurs

celem natychmiastowego przyjęcia:

kierownika
Działu Budowlanego Dyrekcji

kierownika
dużej budowy w terenie

kierownika
Biura Technicznego Działu Mechanicznego

2-ch techników
budowlanych z praktyką.

Do podań należy dołączyć szczegółowy życiorys w dwóch egzemplarzach. (3051)

Zjednoczone Zakłady Rowerowe Zakład nr 5 Dziedzice

ogłaszają

przetarg nieograniczony

na budowę pieca do lakierowania części rowerowych, ogrzewanego ropą, z zapasowym urządzeniem do ogrzewania prądem elektrycznym.

Komora pieca o wymiarach 1600 × 1900 × 3200 mm. Piec ma być wyposażony w urządzenia do zasilania ropą i powietrzem, oraz w instrumenty pomiarowe. Temperatura pieca 250° C.

Rysunki objaśniające i informacje otrzymać można w dyrekcji zakładu.

Termin składania ofert do dnia 23 sierpnia 1948 r. (3053)

20 ZŁOTYCH KUFEL PIWA z precelkiem (35 ZŁ BUTELKA)

2937)

W KIOSKACH PRZEMYSŁU FERMENTACYJNEGO NA WYSTAWIE WROCŁAWSKIEJ

TECHNICZNE KSIĄŻKI ROSYJSKIE

NADESZŁY NOWE PRZESYŁKI

KSIĘGARNIA SPÓŁDZ. WYD. - DSW.
»CZYTELNIK«
Katowice, 3 Maja 12
(ul. 46)

ZARZĄD PAŃSTW. NIERUCHOMOŚCI ZIEMSKICH W JELENIEJ GÓRZE z siedzibą w Cieplicach Śl. Zdrój, ul. Jagiellońska nr. 2

ogłasza

przetarg nieograniczony

na: 1) **remont budynków mieszkalnych i gospodarczych w majątkach Białołęka i Laskowice, zespół Borek, pow. Głogów;**
2) **remont budynków mieszkalnych i gospodarczych w majątku Grośniki, zespół Ludwikowo, pow. Legnica;**
3) **remont budynków mieszkalnych w majątku Wągrodno, zespół Komorniki, powiat Legnica;**
4) **remont budynków mieszkalnych i gospodarczych w majątkach Ernestynów i Łobodów Czerwony, zespół Grzechowice, powiat Złotoria;**
5) **remont budynków mieszkalnych i gospodarczych w majątkach Kochanówka i Lubieszów, zespół Konin, powiat Zagań.**

Podkadki ofertowe za zwrotem kosztów oraz szczegółowe informacje otrzymać można w Zarządzie Okręgowym P. N. Z. w Inspektoracie Budowlanym w Cieplicach, ul. Jagiellońska 2 w godz. od 10 do 13.

Dopuszczalne jest złożenie oferty oddzielnie na wykonanie remontu poszczególnych budynków w wymienionych majątkach. Oferty w zalakowanych kopertach na oryginalnym kosztorysie, posiadającym pieczęć Zarządu Okręgowego P. N. Z., wypełnionym czytelnie, należy złożyć w sekretariacie Zarządu Okręgowego P. N. Z. w Cieplicach do skrzynki ofertowej do godz. 11 w dniu 26. VIII. 1948 r.

Wadium w wysokości 1% sumy oferowanej należy wpłacić do kasy Zarządu Okręgowego P. N. Z. w Legnicy, ul. Wojska Polskiego nr. 5, III p., a kwit dołączyć do oferty.

Komisyjne otwarcie ofert nastąpi tego samego dnia godz. 11,30.

Zarząd Państwowych Nieruchomości Ziemskich zastrzega sobie prawo dowolnego wyboru oferenta, bez względu na podaną wysokość sumy oferowanej, unieważnienie przetargu bez podania przyczyn i bez odszkodowania. (3056)

ZARZĄD MIEJSKI w BYTOMIU

rozpisuje

przetarg nieograniczony

na dostawę 1000 ton tłucznia i grysów wysokopiecowych na dzień **16. 8. 1948 r.**

Bliższe szczegóły w Oddziale Drogowym przy ul. Katowickiej Nr 18, pokój Nr 77. (3050)

JEDNOLITA OGOLNOKSZTAŁCĄCA SZKOŁA TYPU PODSTAWOWEGO i LICEALNEGO W RUDZIE ŚLĄSKIEJ
poszukuje na rok szkolny 1948/49

NAUCZYCIELI

do następujących przedmiotów: Jęz. polskiego, rosyjskiego, historii, geografii, biologii, fizyki z chemią i matematyki.

Udokumentowane podania wnosić do Dyrekcji Szkoły w Rudzie Śl., ul. Mickiewicza 15, do dnia 20. VIII. 1948 (3045)

ZARZĄD MIEJSKI GŁUCHOŁAZY, pow. NYSA

ogłasza

PRZETARG

na dzierżawę Hotelu w Kąpielisku Leśnym w Głucholazach wraz z ruchomościami lokalu restauracyjnego, bufetu, kuchni, pokoi gościnnych oraz 2 kiosków.

Termin składania ofert upływa dnia 10 września 1948 r. godzina 15. Komisyjne otwarcie ofert tegoż dnia o godz. 17.

Zarząd Miejski zastrzega sobie prawo dowolnego wyboru oferenta bez podania przyczyn. (3055)

Wolne posady

PRZEDSIĘBIORSTWO Wydzielone Zakł. Wyr. Kutych w Sosnowcu ul. Francuska 12, poszukuje inżynierów i techników — mechaników. Zgłoszenia kierować do Wydziału Personalnego. 4761d

WOŹNICA - FACHOWIEC do pozwózki wody gazowej i piwa z kilkuletnią praktyką poszukiwany od zaraz. Wynagrodzenie dobre. Oferty do „Czytelnika" Katowice pod „7830". 9451g

DOBRY ZBROJARZ i MURARZ potrzebny do robót **ŻELBETOWYCH**, za akordowym wynagrodzeniem. **SPÓŁKA INŻYNIERSKA**, Bytom, Jagiellońska 25. 9488g

2 **SAMODZIELNYCH** monterów do robót instalacji i centr. ogrzewania na wyjazd na budowę przyjmie natychmiast. Ćwiękała, Katowice, ul. Mariacka 11. 9517g

WYKWALIFIKOWANEGO kupca zbożowca ze znajomością korespondencji handlowej i buchalterii na stanowisko kierownicze poszukuje od zaraz poważna Firma w Częstochowie. Podania wraz z życiorysem składać do Adm. Dz. Zach. Katowice pod „Kierownik — zbożowiec" do dnia 20 sierpnia br. 4801d

KUCHARKA potrzebna do restauracji wymagane b. dobre gotowanie. Solice Zdrój, Hotel „Bór". 4805d

FOTOGRAFKA, retuszerka samodzielna potrzebna od zaraz. Busko-Zdrój, Bonar. 4811d

ZATRUDNIMY natychm. siły wykwalifikowane na maszyny okrągłe pończosznicze, maszynistkę ketkarkę, szpularkę, formierkę, sortowaczkę szwaczkę na overlok, majstra, pracownika na rendermaszynę. Zgłaszać się Szopienice, Ścibor skiego 7. 9529g

Posad poszukują

KUPIEC dzielny organizator branży spożywczo - kolonialnej, długoletnia praktyka, przyjmie posadę kierownika sklepu, magazyniera lub inną. Oferty Dz. Zachodni Bytom pod „Fachowiec". 9436g

INŻYNIER, 20-letnie doświadczenie w przemyśle: ruch, zaopatrzenie (import) inwestycje, języki obce, przyjmie kierownicze stanowisko. Warunek mieszkanie. Oferty kierować Czytelnik Katowice pod „Fachowiec 46". 9519g

RUTYNOWANY urzędnik korespondent ze znajomością księgowości, w szczególności księgowości rolnej władający rosyjskim w mowie i piśmie przyjmie posadę na prowincji lub na wsi. Oferty kierować Dz. Zachodni Jelenia Góra Stalina 7 pod „Rutynowany". 4807d

KUCHARZ z długoletnią praktyką, znajomość cukiernictwa poszuk. posady od zaraz w pensjonatach lub domach wypocz. Zgłoszenia Bytom, Mickiewicza 38, m. 3. Kacpszak. 9507g

PRZYJMĘ pracę jako **przedstawiciel wydawnictw książek katolickich.** Oferty Dz. Zach. Bytom pod „Książka". 9505g

NAUCZYCIELKA kwalifikowana przyjmie kierownictwo przedszkola lub instruktorki Ch. T. P. D. Bielsko okolice. Zgłoszenia Czytelnik Głuchołazy. 4793d

ROMANISTA z angielskim kawaler, przyjmie pracę w gimnazjum lub szkole zawodowej. Oferty „PAR" Kraków Rynek 46, dla „3516". 4803d

INŻYNIER mechanik, konstruktor maszyn, narzędzi, praktyka warsztatowa, handlowa, języki, poszukuje od powiedniego zajęcia. Podejmie się tłumaczeń technicznych, wykładów itp. Oferty „Czytelnik" Katowice „7906". 9525g

FOTOLABORANTKA, kilkuletnia praktyka poszukuje posady. Oferty „Czytelnik" Katowice pod „Laborantka". 9524g

Kupno

ROENTGENOWSKIE błony zużyte celuloid kupuję Stanisław. Karpiński Warszawa-Okęcie, Al. Krakowska nr 47. 4732d

KUPIĘ realność na Górn. Śląsku wprost od właściciela przedwojennego (willa jednorodzinna z ogrodnictwem i sadem, przy tym 2-3 ha przyległej ziemi) Spieszne oferty z ceną PAR Katowice Warszawska 23 pod „Realność". 4809d

Sprzedaże

MŁYŃSKIE artykuły, gaza. Sprzedaż — kupno. **BYTOM** Moniuszki 15. 7811g

PIEC gazowy okazyjnie do sprzedania. Katowice, Francuska 13. m. 7. 9514g

MŁYŃSKIE maszyny, wszelkie przybory dostarcza firma Kanarek Kraków. Mazowiecka 35. 4591d

FOTEL DENTYSTYCZNY „Rittera" do sprzedania. Gliwice, Zwycięstwa 37, m. 2. 9454g

JELENIA GÓRA mieszkanie 4 pokoje, sklep, centr. miasta, sprzedam urządzenie. Oferty Czytelnik Jelenia Góra pod „Okazja". 9520g

SZCZENIĘTA jamniki rasowe sprzeda administrator majątku Śrem, poczta Kamieniec Ząbkowicki, Dolny Śląsk. 9513g

SINGERA maszynę do szycia skóry lub materiałów grubszych sprzedam. Katowice tel. 338-52. 9510g

SYPIALNIA wykwintna, pianino do sprzedania. Katowice, ul. P. C. K. (dawniej Kościelna) 10/6. 9509g

SPRZEDAM duże parcele pod budowę w Sosnowcu, ul. Żymierskiego. Zgłoszenia „Czytelnik" Głuchołazy 4794d

POMPĘ elektr. 20 cbm/godz 200 mb szyn wąskotorow., 2 obrotnice, 2 wózki platformy, 120 mb rur żelazn. 1¼ i 1½" i piłę tarcz. sprzedam. Oferty Dziennik Zach. Katowice pod „4796" 4796d

WIECZNE PIÓRA. Ceny fabryczne. Sprzedaż hurt. — Wielki wybór. K. Han Kraków Al. Słowackiego 6/8. Tel. 558-15. 4799d

FORD - GAZ, stan dobry tanio sprzedam. Katowice Warszawska 64, tel. 257-86. 9530g

SPRZEDAM motocykl D. K. W. 350 ccm w idealnym stanie. Wiadomość: Czytelnik Gliwice pod „719". 9526g

ADLER JUNIOR luksusowy jubileuszowy czterodrzwiowy, wybicie skórkowe — pierwszorzędny stan z kompletnym wyposażeniem oraz nowoczesny suszarnik fryzjerski stojakowy „okazja" sprzedam. Trzebinia, tel 43. 9521g

DKW. półtonówkę sprzedam. Zgłoszenia Hotel Polski Świeradów Zdrój. 4813d

Mieszkania

MIESZKANIE nowoczesne Sosnowiec blisko dworca nawprost banku, 4 pokoje, zamienię na ewent. mniejsze nawet 2 pokojowe w Katowicach — możliwie dzielnica południowa. Oferty: Kancel. notar.: 3 Maja 20, tel. 336-05. 9522g

Lokale handlowe

SKLEP spożywczy w Łaziskach Średnich odstąpię. Oferty Czytelnik Katowice pod „7867". 9518g

DROGERIA do sprzedania od zaraz w Zakopanem, ul. Krupówki. Informacje: Brągiel Zakopane, Krupówki nr 80. 4797d

SPRZEDAM sklep spożywczy w rynku powiatowego miasta wojew. kieleckiego Zgłoszenia pod adresem: Włoszczowa, Wiśniowa 4, Żubrowska. 4802d

Nauka i sztuka

KSIĘGOWOŚCI z przebitkową wyucza do całkowitej pewności bilansowej Katowice, 1 Maja 8. 4810d

Lekarskie

LEKARZ dentysta stomatolog dr med. E. Mikulicz ze Lwowa, specjalista w leczeniu chorób dziąseł zębów i jamy ustnej. **ROENTGEN:** Wałbrzych, ul. Słowackiego 4, tel. 834. 4756d

Zguby i kradzieże

ZGUBIONO zaświadcz. rejestracyjne RKU Bolesławiec na nazwisko Zalewski Leon Jelenia Góra. 4808d

ZGUBIONO kartę rejestracyjną RKU na nazwisko Michnowicz Radosław zam w Świerkach 86. 4816d

ZGUBIONO żakiet zielony 8. 8. 48 r. w pociągu Bielsko — Katowice, zwrot wynagrodzę. Gołek, Katowice Francuska 37. 9523g

SKRADZIONO kwity wpłaty do DOKP Wrocław z dni 8. 9. 45 r. — 4000 zł, 31. 1. 46 r. nr 264 K. 20.000 zł 17. 10. 46 r. nr 2779 — 6000 zł na nazwisko Wronowiecka Seweryna. 4814d

SKRADZIONO legitymację akademicką U. J., kartę rozpoznawczą, zniżkę kolejową miesięczną oraz wakacyjną na nazwisko Nieżychowska Helena, Ruda Śl., ks. Machy 20. 9503g

Poszukiwania

POSZUKUJĘ Zdzisława Zaleńskiego i córkę Olgę Kowalównę ze Lwowa. Wiadomość proszę kierować pod adresem Konstanty Kowalów, Augsburg, Kohlstr. 10 (Bawaria). 4798d

POSZUKIWANA Lola Frydman z domu Kandelis ur. 1914, Irena Rosenfeld ur. 1921 ze Lwowa, wiadomość za wynagrodzeniem. Wałbrzych Biały Kamień, Traugutta 210/4. 8404d

WILKOSZEWSKĄ Władysławę, zamieszkałą w roku 1945 w Borysławiu prosimy o podanie adresu, Gadowska Jadwiga Sobieszów, ul. Wolności 12 Dolny Śląsk. 4812d

Unieważnienia

UNIEWAŻNIA się zgubiony w pociągu dowód kolejowy nr 876838 na nazwisko Waleria Rzesińska, wieś Nierada, pow. Zawiercie. 4800d

Różne

AUTO LAK Warsztaty lakierniczo - tapicersko - blacharskie. Wykonują lakierowanie samochodów, blacharkę samochodową luksusową tapicerkę. Mała Dąbrówka obok Katowic. Oświęcimska 22. 9435g

W SPRAWIE sporu pomiędzy obywatelami 1) Hadykową Małgorzata, Garbasem Dominikiem, Wilkowskiem Józefem, Cieślicką Zofią i Rochnią Alojzem po wyjaśnieniu sprawy przez świadków strony uzgodniły że cofają oskarżenie — i wpłacają na rzecz RTPD. każdy po 1.000.— zł. 4795d

TABELA WYGRANYCH 53 LOTERII

4-ty dzień ciągnienia 4-tej klasy

Wygrane po 500.000 zł padły na Nr Nr 79993 84409 w Warszawie.

Wygrane po 300.000 zł padły na Nr 11995 8035 w Warszawie; 52830 w Krakowie; 59314 we Wrocławiu.

Wygrana 200.000 zł padła na Nr 8035 w Warszawie.

Wygrane po 100.000 zł padły na Nr Nr 6792 17274 17809 22047 29641 35433 37012 37767 57662 61317 62113 63906 81212 84625.

Wygrane po 50.000 zł padły na Nr Nr 12066 19008 27321 28756 42372 65274 67517 84467 88268.

Wygrane po 20.000 zł padły na Nr Nr 19 158 568 3340 3682 5899 8835 11096 12119 13097 19061 26294 28638 30923 31115 40162 40425 40567 42719 44441 45266 48748 49818 61141 65513 66800 67725 68321 69331 74113 77385 80238 81923 84644.

Wygrane po 10.000 zł padły na Nr Nr 498 2385 3323 3797 3774 4019 4076 4456 4714 4915 5742 7205 7914 7920 9002 9404 10045 10402 10475 10495 12092 12115 12964 13241 14082 14298 15680 15840 16089 16556 17087 17751 18374 18650 18826 19040 20280 20523 20851 21941 22612 22867 23267 24423 26813 26957 27456 28665 29656 30567 31497 31513 31730 34059 34158 35409 35950 36031 36246 36490 36888 37057 37121 38069 39544 40904 41138 41322 42602 42653 43512 44288 44768 45139 45276 45296 45341 46915 46928 47348 48691 49910 49973 50370 53260 53365 53622 54582 55590 55845 56428 56051 56770 58703 58717 59012 59599 59821 61228 61528 63303 63311 63831 63844 64683 65078 65091 67171 67682 67809 67972 68035 70016 70155 70486 70727 70859 71157 71828 72421 72661 72694 72782 74745 74822 74987 75015 75905 76106 76250 77326 78826 79727 80278 80450 80654 80823 81912 81964 81973 82184 82970 83054 83233 86019 86369 86882 87265 87547 89620 89630.

Wygrane po 5.000 zł padły na Nr Nr 163 508 925 933 1543 590 2011 494 751 916 3041 131 5768 6465 536 716 7146 8040 9039 159 187 946 10149 371 514 11069 089 754 826 12786 985 13939 14282 302 344 670 730 847 15030 816 16428 17338 18086 19067 435 620 792 20069 431 573 948 21008 521 640 852 22967 23465 637 24061 145 386 866 898 25076 364 451 948 26288 448 483 985 27017 319 492 561 583 28708 29157 211 30030 160 262 803 31004 031 034 416 838 32715 34587 35093 133 184 293 659 827 972 36455 795 37027 030 324 411 769 814 866 39206 646 900 998 40087 41262 497 559 616 42088 509 43086 207 741 807 44254 460 683 788 838 45192 752 867 967 46367 688 47127 195 225 308 971 985 48033 034 212 445 888 901 49055 203 414 50066 111 112 51004 351 52032 103 180 555 854 53750 54637 823 941 55062 083 241 336 794 56395 738 847 57087 095 118 965 58183 847 899 999 59034 138 229 60176 646 724 61762 803 62137 429 904 63293 603 893 64166 965 66358 477 67164 335 738 68037 411 69354 710 70101 190 499 819 925 71782 72759 785 793 975 74010 277 421 728 75215 535 686 76985 77038 893 912 78764 924 79046 062 118 421 80004 179 319 629 81156 372 896 943 81990 82079 670 993 83241 365 460 655 717 887 986 84194 294 846 898 965 85058 730 86177 469 487 727 87676 755 779 913 89070 525 778.

Dalszy ciąg wygranych po 4.000 zł z 1-go dnia ciągnienia.

17076 127 46 79 90 94 353 65 85 98 436 53 73 76 88 520 30 36 48 51 52 76 90 97 620 65 78 724 28 820 44 904 18017 23 30 43 46 49 112 63 76 233 43 97 98 339 439 552 687 88 733 40 59 97 853 54 92 963 76 19059 168 97 269 367 404 49 78 501 786 896 957 95.

20016 53 101 222 35 58 78 341 403 10 605 63 797 841 54 21219 317 33 35 45 65 99 443 568 676 704 52 98 840 949 22015 18 31 161 78 210 77 319 22

Dalszy ciąg wygranych po 4.000 zł podany będzie jutro

Urzędowa tabela wygranych do obejrzenia w szczęśliwej kolekturze
***Sztybel i Rat*, Katowice, Dworcowa 7**
Losy IV kl jeszcze do nabycia. (3016) Ciągnienie od 7—18 bm.

SPORT

Telefon 309-73, wewn. 007

II dzień Maratonu Motocyklowego

Czesi bez punktów karnych

23 zawodników już odpadło

Praga. Drugi dzień Międzynarodowego Maratonu Motocyklowego był bardzo ciężki, a szczególnie trudny był odcinek jazdy terenowej. Upał i złe drogi spowodowały liczne defekty maszyn. **Ze 170 zawodników, którzy wystartowali do II etapu, do mety przybyło tylko 147, w tym 15 zawodników z opóźnieniem ponad 1 godziny zostało w myśl regulaminu wykluczonych z raidu. Z Polaków odpadli Wróblewski (PKN), Moraw-ski (Okęcie). Markowski miał liczne defekty gum i przybył na metę z dużym opóźnieniem.**

Trasa Maratonu jest według opinii kierowców dużo cięższa, niż zeszłoroczna „6-dniówka". Zawodnicy odnieśli przy tym szereg kontuzji na skutek wypadków na trasie. Węgier Kralik uległ skomplikowanemu złamaniu nogi. Poważnych obrażeń doznali poza tym Czesi Hradek i Doleżal. Z zawodników polskich, którzy ulegli wypadkom w pierwszym dniu Maratonu Gargul (Polonia — Bytom) przebywa w szpitalu, a Cieszkowski (Okęcie) doznał lekkiego wstrząsu mózgu i przebywa również w szpitalu.

Wobec licznych punktów karnych, jakie otrzymała większość zawodników po pierwszym dniu Maratonu — komisja sędziowska zaproponowała zanulowanie połowy punktów karnych poszczególnym zawodnikom, jednakże Rada Sportowa Maratonu sprzeciwiła się temu.

Wyniki po drugim dniu raidu o wielką nagrodę Międzynarodowego Maratonu Motocyklowego (w konkurencji drużyn państwowych) przedstawia się następująco: **1) Czechosłowacja — 0 pkt. karnych, 2) Polska — 13 pkt. karnych (punkty zebrał Żymirski — liczne defekty gum), 3) Włochy — ponad 170 pkt. (brak dokładnych obliczeń), 4) Węgry — 400 pkt. karnych (w drużynie jedzie tylko 2 zawodników).**

Bez punktów karnych jedzie 29 zawodników, w tym z Polaków: Urbaniak (Okęcie I) oraz z I Drużyny Narodowej: Jankowski, Brun i Dąbrowski, 2 Węgrów, 1 Holender oraz 22 Czechów.

Drużyny polskie wykazują dużą karność, lecz zawodnikom brak jest rutyny międzynarodowej w tego rodzaju ciężkiej, imprezie. Licznym defektom ulegają nawet nowe angielskie „Triumphy", na których jadą zawodnicy Okęcia.

Zawody hippiczne

w Wałbrzychu

WAŁBRZYCH. (sar) Warszawska grupa Sportowo-Jeździecka Wojska Polskiego ma za zadanie organizowania imprez na terenie całej Rzeczpospolitej, a celem zawodów jest propaganda sportu jeździeckiego i zachęcenie hodowców do produkowania konia wierzchowego. Dalszym celem zawodów jest eliminacja zawodników do przyszłych międzynarodowych zawodów jeździeckich, toteż zawody grupy prowadzone są ściśle według przepisów Polskiego Związku Jeździeckiego uzgodnionych z przepisami Międzynarodowego Zw. Jeździeckiego.

Grupa ta przyjechała ostatnio do Wałbrzycha i wystąpi na zawodach w niedzielę 15 bm. na stadionie miejskim o godz. 17. Ceny biletów 200 i 100 zł., dla młodzieży i członków Zw. Zaw. 50% zniżki.

Gdyby ktoś z okolicznych mieszkańców chciał wziąć udział w zawodach na własnym koniu, może się zgłosić u kierownika treningowego grupy mjr. dr st. sp. Leona Kona, lub udowódcy wojskowego rtm. Walentego Harla w godzinach przedpołudniowych. Stajnie grupy znajdują się w koszarach WOP-u koło stadionu miejskiego.

Matłoka i Jeżewski na 10 miejscu

Kolczyński wyeliminowany

Szymura demoluje przeciwnika — Szabliści przegrali dwa mecze

Londyn. (tel. wł.) Po ćwierćfinałowych walkach naszych szermierzy w szabli drużynowej we wtorek i zwycięstwach nad Turcją i Austrią, Polska zakwalifikowała się do półfinału wraz z 7 innymi państwami, które podzielono na dwie grupy:

I — **Węgry, Polska, Argentyna i Belgia;**

II — **Włochy, Holandia, USA i Francja.**

Pierwszy mecz wypadł **Polakom zaraz z rana w środę z Belgami.** Szabliści nasi walczyli początkowo dobrze, ale bez tempa, stopniowo się rozkręcając. Pod koniec meczu byli już świetni, ale w sumie przegrali w stosunku **7:9.** Najlepiej spisali się **Zaczyk i Sobik.** Słabszym był natomiast Wójcik.

Następnymi przeciwnikami **Polski były Węgrzy.**

Węgrzy przed tym wyszli zwycięsko z Argentyną 15:1. Przeciw Polsce wystawili skład **najsilniejszy.** Startujemy też z nimi bez szans, gdyż są oni niemal murowanymi zwycięzcami turnieju i w Londynie na razie nikt nie jest im w stanie dorównać.

Z innych wyników przedpołudniowych w półfinałach notujemy: **Włochy — Holandia 13:3, USA — Francja 11:5, USA — Anglia 11:5.**

Londyn. (Tel. wł.) W dalszych walkach półfinałowych o mistrzostwo drużynowe w szabli, **Węgry pokonały Polskę** w stosunku 12:3, Włochy wygrały z Francją 9:5, a USA z Holandią 9:2. Polska po przegraniu z Węgrami **straciła** szanse wejścia do finału.

*

Z bokserów jako pierwszy walczył przed południem **Chychła,** który, jak wiadomo, jedno spotkanie poprzednio już wygrał. Jego przeciwnikiem był **Murzyn z Cejlonu, Seger. Polak znokautował go w drugiej rundzie,** mając już w pierwszej wyraźną przewagę.

W wadze półśredniej zwyciężył również Torma (Czechosłowacja) bijąc przez techniczne k. o. zawodnika Kanady, Blacburna.

Po zwycięskiej walce Chychły mieliśmy pojedynek Kolczyńskiego z Urugwajczykiem Martinezem. Tym razem Urugwaj nie był reprezentowany przez Murzyna. Martinez to młody bokser o silnej budowie fizycznej.

Kolczyński niepotrzebnie zlekceważył pierwszą rundę. Nie potrafił on ani razu przeprowadzić planowej akcji. Była to typowa runda na wyczekiwanie o bardzo zwolnionym tempie.

W drugiej rundzie Martinez postanowił dłużej nie czekać i zabrał się do roboty, co wzmogło tempo. Kolczyński nadział się na jeden silny cios, że aż usiadł na deskach, trzymając się liny. Wstał jednak szybko, ale niestety nie wychodziły mu jego haki ani też zamachowe sierpy. Rundę wygrywa wyraźnie Urugwajczyk.

W trzeciej rundzie Kolczyński łapie oddech i zaczyna przychodzić do siebie ,atakując i wygrywa rundę. Obaj są jednak wyczerpani.

Trudno jest powiedzieć, który z nich zwyciężył. Naszym zdaniem jak i zdaniem wielu innych, zwyciężył różnicą jednego punktu Kolczyński, mając lepszy finisz, ale sędziowie po wtorkowych awanturach z Murzynem Alverazem z Urugwaju, nie chcąc rozdrażniać napiętej sytuacji przyznali zwycięstwo Martinezowi.

Trzecim zawodnikiem, który walczył w środę w godzinach wieczornych w Londynie był Franek Szymura, który wygrał dzięki nadzwyczajnej ambicji przez techniczne k. o. w trzeciej rundzie.

Szymura walił dyszlami, blokował i szedł agresywnie do ataku.

Murzyn Quitcon, który we wtorek wygrał z Francuzem Rode przez k. o. w pierwszej rundzie, był tym razem zaskoczony i stał chwilami bezradnie na ringu, nie wiedząc co począć wobec furii ataków Szymury. Rundę tą wygrywa Szymura różnicą dwóch punktów.

W drugiej rundzie Szymura atakuje w dalszym ciągu, ale walczy niezbyt czysto i za bicie głową otrzymuje napomnienie. Nie wpływa to jednak na dalszy przebieg walki. Polak ma wyraźną przewagę w trzeciej rundzie. Murzyn otrzymuje drugie napomnienie za bicie w tył głowy. Szymura zaczyna po prostu znęcać się nad przeciwnikiem, a sędzia ringowy chcąc uniknąć masakry przerywa walkę, ogłaszając zwycięstwo przez techniczne k. o.

*

W zawodach kajakowych w Henley w biegu dwójek na 10 km złoty medal zdobyli Szwedzi, uzyskując czas 46.09.4 min. przed Norwegią i Finlandią.

Dwójka kajakarzy polskich Jeżewski — Matłoka, która w wyścigu długodystansowym na 10 km zajęła 10 miejsce, wyprzedzona została oprócz pierwszych sześciu osad, przez: Czechosłowację 48:14,9 min., Belgię 48,23,1 i Austrię 48:24,6.

Wśród osad zwyciężonych przez dwójkę polską znajdują się: 1) Szwajcaria 48:32,2, 12) Francja 50:10,1, 13) USA 50:26,6, Kanada 53:04,2, 15) Luksemburg 53:46,0.

Rozegrany na torze w Henley olimpijski wyścig dwójek kanadyjskich na dystansie 10 km przyniósł następujące wyniki: 1) USA — 55:04,1 min., 2) Czechosłowacja — 57:00,8, 3) Francja — 58,00,8, 4) Austria — 58,59.3, 5) Kanada — 59,48,4, 6) Szwecja — 1:03,34,4 godz.

Na torze w Henley rozegrano długodystansowe wyścigi kajakowe jedynek. Reprezentant Polski Sobieraj zajął 7 miejsce przybywając na metę w czasie 52:15,2 min. około 2 min. za zwycięzcą. Wyścig na dystansie 10 km zakończył się zwycięstwem Szweda Fredrikssona, który uzyskał czas 50:47,7 min. Dalszem iejsca zajęli: 2) Wirress (Finlandia) 51:18,2, 3) Skado (Norwegia) — 51:34,4, 4) Kitlevsen (Daia) — 51:54,2, 5) Eberhardt (Francja) — 52:09,0, 6) Bobeldijk (Holandia) 52:13,2, 7) **Sobieraj (Polska)** 52:15,2 min.

Dzisiaj na Olimpiadzie

Godz. 9.00: Aldershot: Hippika skoki.
Wembley pałac: zawody szermiercze finały w szabli.
Godz. 14.00: Wembley basen: zawody bokserskie finały.
Windsor Great Park: zawody kolarskie na drodze.
Godz. 19.00: Wembley stadion: finał piłki nożnej.
Wembley basen: zawody bokserskie finały.
Harringay Arena finał koszykówki.

Dwa zwycięstwa Prostejova

we Wrocławiu

WROCŁAW. (kr) Bawiąca we Wrocławiu czeska drużyna piłkarska ZKOP Prostiejow rozegrała tu drugie spotkanie. Tym razem przeciwnikiem Czechów była jedynastka wrocławskiego WUZ-u.

Spotkanie tych drużyn w niczym nie przypominało rozegranego przed dwoma dniami meczu Prostiejow — Burza. *Drużyna czeska znalazła w WUZ-ie zupełnie równorzędnego przeciwnika i zwycięstwo zawdzięcza lepszej kondycji.* W drugiej połowie gracze wrocławscy opadli wyraźnie na siłach, co wyzyskali Czesi i strzelili trzy bramki. O ile linie defensywne WUZ-u zagrały b. ambitnie i dobrze — atak, prowadząc zbyt zawiłe kombinacje, gubił się często w nich i w sumie tracił piłkę.

OW Wrocław — OW Bydgoszcz 6:1 (4:1)

Bydgoszcz. — W Bydgoszczy odbył się mecz piłkarski z cyklu rozgrywek o mistrzostwo Wojska Polskiego między reprezentacjami OW (Bydgoszcz) i OW (Wrocław).

Bydgoszcz reprezentowana była przez benjaminka „A" klasy **WKS „Zawisze".** Spotkanie zakończyło się **wysokim zwycięstwem drużyny wrocławskiej w stosunku 6:1 (4:1).** Bramki dla zwycięzców zdobyli: **Moczorodyński — 3, Urbański, Lach i Orło po 1, dla Bydgoszczy — Surowiecki.**

Piłka nożna za Olzą

„POLONIA" Karwina zwycięża

CIESZYN. W Karwinie miejscowa „Polonia" odniosła piękne i zasłużone zwycięstwo nad mistrzem okręgowym A klasy SK Kralovske Porici w stosunku 4:1 (2:0). Miejscowi grali bardzo dobrze, co jest w pewnym stopniu zasługą nowozaangażowanego przez zarząd „Polonii" trenera.

W Boguminie AFK „Bohumin" przegrał nieznacznie z ligową drużyną rybnickiego „Rymera" 1:2 (1:1). Mecz prowadził dobrze ob. Dziadek.

W Jabłonkowie spotkanie miejscowych drużyn — czeskiego SK Jablunkov i polskiego „Beskidu" przyniosło sromotną porażkę drużynie polskiej w stosunku 8:1 (4:0). Wynik ten tłumaczyć należy faktem, że drużyna polska po dwuletnim zawieszeniu dopiero ostatnio rozpoczęła regularne treningi.

W Trzyńcu w meczu o mistrzostwo juniorów cieszyńskiej żupy fotbalowej, mistrz grupy trzynieckiej „Siła" (Trzyniec) zwyciężył czeski zespół Hepo, Petrvald, kwalifikując się tym samym do dalszych rozgrywek.

AZS na kortach

GDAŃSK. Na zlecenie Centrali AZS-ów polskich, gdański AZS organizuje na kortach Sopockiego KT w dniach od 2 do 5 września br. pierwsze ogólnopolskie, akademickie tenisowe mistrzostwa Polski w konkurencji indywidualnej.

Prawo udziału w mistrzostwach mają wszyscy akademicy stowarzyszeni i niestowarzyszeni, mogący wykazać się bieżącym dowodem studiów. W programie mistrzostw przewiduje się rozegranie 32 gier męskich pojedynczych, 16 żeńskich, 16 dubli, 16 mikstów.

Po turnieju ustalona będzie klasyfikacja zespołowa.

Słuchamy RADIA

PIĄTEK 13 SIERPNIA

5.00 Zapowiedź poranna i muzyka. 5.20 Koncert. 6.00 Sygnał czasu i pobudka. 6.05 Gimnastyka. 6.15 Dziennik. 6.30 Muzyka. 6.50 Program. 7.00 Dziennik. 7.05 Muzyka. 7.20 Kącik dla gospodyń. 7.30 Muzyka. 8.20 Odcinek PCK. 9.10 Program. 11.57 Sygnał czasu i hejnał. 12.04 Dziennik. 12.25 Utwory na kontrabas. 12.45 „Wieś słucha". 13.00 Muzyka. 13.45 IV audycja z cyklu: „Kompozytor Tygodnia". 14.40 Koncert życzeń. 14.50 Wiadomości sportowe. 15.00 Informacje Polski południowej. 15.15 Artykuł aktualny. 15.25 Komunikaty. 15.30 „Chrońmy przyrodę ojczystą". 15.45 Kwadrans muzyki lekkiej. 16.00 Dziennik. 16.30 Muzyka. 16.45 Audycja dla chorych. 17.00 Audycja dla młodzieży. 17.15 Koncert dla przodowników świata pracy. 18.00 „Mówi Wystawa Ziem Odzyskanych". 18.05 „W rytmie tanecznym". 19.00 Audycja Organizacji S. P. 19.10 „Światowa Organizacja zdrowia". 19.15 Koncert. 21.30 Dziennik. 22.00 Muzyka. 22.40 Sprawozdanie z XIV Olimpiady w Londynie. 23.00 Ostatnie wiadomości. 23.10 Muzyka. 23.20 Program. 23.30 Hymn i koniec audycji.

Przez wzmożoną wydajność pracy do wykonania planu morskiego . . .

Z Polski do Austrii na szybowcu

Wiedeńczycy podziwiają polskich pilotów

Bielsko, w sierpniu

Dnia 27 ub. m. wystartowało z szybowiska Żar koło Bielska trzech polskich pilotów szybowcowych zamierzając odbyć przelot do stolicy Czechosłowacji, Pragi. W czasie lotu, ze względu na niesprzyjające warunki atmosferyczne na trasie, zmieniono kierunek lotu bardziej na południe i dokonano przelotu przez teren Austrii. W przelocie wziął udział jeden z najlepszych polskich pilotów szybowcowych, Adam Zientek (brał on udział w Międzynarodowych Zawodach Szybowcowych w Semedan w Szwajcarii), pilot Adamski i znana już dziś w całej Polsce pilotka Irena Kempówna.

Najdłuższego przelotu dokonał pilot Ziętek przelatując ogółem 308 km,. pilot Adamski przeleciał 270 km., Irena Kempówna 246 km. Przelot ten należy do największych osiągnięć lotniczych w dziedzinie szybownictwa po wojnie.

Uczestnicy przelotu podkreślają zgodnie niezwykle życzliwe przyjęcie, jakie zgotowały im okupacyjne władze radzieckie na terenie Austrii. Cała prasa austriacka zamieściła obszerne notatki i wywiady z naszymi pilotami. Przelot wywołał wielkie zaciekawienie i zainteresowanie wśród ludności Austrii.

Po dwudniowym pobycie w Wiedniu piloci nasi powrócili do kraju drogą powietrzną holowani przez samolot wysłany z Polski.

Po powrocie do kraju uczestnik przelotu do Austrii, Adam Ziętek, podzielił się z przedstawicielami naszej prasy swoimi wrażeniami i wrażeniami swoich kolegów z dokonanego przelotu.

Zientek opowiada

„Lot mój trwał 7 i pół godziny — opowiada Zientek. — Początkowo postanowiliśmy lecieć w kierunku Pragi, aby złożyć wizytę kolegom czechosłowackim z praskiego Aeroklubu. Ze względu na brak warunków przelotowych na trasie do Pragi zmieniliśmy kierunek bardziej na południe. Po pięciu godzinach grupowego lotu, w czasie którego wszystkie trzy szybowce znajdowały się w średniej odległości od siebie około 500 mtr., zgubiłem swoich towarzyszy w gęstej chmurze — mówi dalej Ziętek. — W chmurze tej uzyskałem tak silne wznoszenie, że wkrótce osiągnąłem wysokość ok. 3 tys. mtr. i już samotnie poszybowałem w kierunku południowym. Na granicy Austrii uzyskałem jeszcze wyższą wysokość, a mianowicie 3,300 mtr. ponad poziom startu a przeszło 4.000 mtr. ponad poziom morza. Przekroczeniem wsokości 3 tys. mtr. zdobyłem warunek do złotej odznaki szybowcowej (na całym świecie zaledwie kilkunastu pilotów posiada tego rodzaju odznakę). Po 7 godzinach lotu znajdowałem się nad Wiedniem i policzyłem wszystkie jedenaście mostów tego wielkiego miasta nad Dunajem. Warunki do lotu były w dalszym ciągu dobre, ale nad miejscowością Balen skończyła się moja mapa. Obawiając się przekroczenia granicy strefy okupacyjnej bez odpowiednich dokumentów zdecydowałem się na lądowanie. Po prawie 8-godzinnym locie wylądowałem w miejscowości Wiener Neustadt, kilkanaście km. ze Wiedniem.

Kolega Adamski wylądował bezpośrednio w stolicy Austrii na lotnisku Aspern, budząc ogromne zainteresowanie wiedeńczyków.

Przygoda Kempówny

Najwięcej przygód miała Irena Kempówna. Biorąc udział w przelocie nie posiadała ona mapy i orientowała się tylko na podstawie kierunku lotu kolegów. Po straceniu z oczu dwóch pozostałych szybowców leciała jakiś czas samotnie, decpdując się wreszcie na lądowanie w małej wiosce Gaenserndorf koło Wiednia.

Dużo trudności sprawił transport szybowca na lotnisko, skąd mógłby dalej wystartować. Piloci radzieccy dostarczyli środków transportowych i przewieźli szybowiec drogą długości 6 km na pobliskie lotnisko. Transport trwał kilka godzin ze względu na trudności spowodowane poruszaniem się tak dużego przedmiotu jak szybowiec na wąskiej stosunkowo drodze, gdzie trzeba było wymijać drzewa przydrożne i słupy telegraficzne. Na czas transportu zamknięto drogę dla ruchu pojazdów, jakkolwiek była to jedna z najruchliwszych autostrad wiodących do Wiednia. W Wiedniu uczestników przelotu przyjęły bardzo gościnnie władze radzieckie i Polska Misja Polityczna.

Celnik na lotnisku

W drodze powrotnej — mówi Zientek — odwiedziliśmy czeskich kolegów, lądując w Zlinie — mieście słynnym nie tylko ze względu na największą w Europie fabrykę butów, ale posiadającym także wielkie zakłady budowy samolotów i szybowców. Zwiedziliśmy fabrykę samolotów, gdzie budowane są nowe typy maszyn czechosłowackich. Następnego dnia wystartowałem do lotu powrotnego. Po trzygodzinnym locie za samolotem lądowałem na lotnisku w Bielsku, witany przez zgromadzony tłum i władze lotnicze. Jednak pierwszą osobą, która mnie powitała — kończy swoje opowiadanie pilot Zientek — był celnik, który służbowo przyszedł sprawdzić czy nie „przeszmuglowałem" czegoś z zagranicy.

Pilot Zientek — to młody, wesoły chłopak — student Akademii Górniczej. Dokonał on już wielu udanych lotów i zdobył pierwsze miejsce na zawodach szybowcowych, jakie odbyły się ostatnio na najlepszym w Polsce i Europie szybowisku Żar.

Znaczenie przelotu dokonanego przez 3 polskich pilotów podnosi jeszcze fakt, że wyczyn ten dokonany został na szybowcach nowej polskiej konstrukcji (szybowce typu Sęp i Mucha, na których odbył się przelot, zbudowane zostały w ciągu ubiegłego roku) i dowodzi, nie tylko o mistrzowskim opanowaniu techniki pilotażu przez naszych pilotów, ale także o dobroci polskiego sprzętu szybowcowego.

R. Sługocki

Kredyty inwestycyjne

dla rolników na Ziemiach Odzyskanych

Warszawa. (PAG). W ramach planu inwestycyjnego Ministerstwa Ziem Odzyskanych na trzeci kwartał 1948 r., Państwowy Bank Rolny uruchomił średnioterminowe kredyty inwestycyjne w wysokości 450 mil. zł na zagospodarowanie dla rolników następujących województw: białostockiego 20 mln. zł, olsztyńskiego — 135 mln. zł, gdańskiego — 60 mln. zł, szczecińskiego — 125 mln. zł, Ziemi Lubuskiej — 55 mln. zł i **wrocławskiego — 55 mln. zł.** Z ogólnej sumy 450 mln. zł 350 miln. zł przeznaczono na zakup inwentarza żywego (koni i krów) oraz 100 miln. zł na drobne remonty budynków i inwentarza martwego (zakup, naprawa, remont).

Rolnicy ubiegający się o kredyt winni złożyć w najbliższych instytucjach kredytowych — Oddziałach Państwowego Banku Rolnego lub pośredniczących — Komunalnych Kasach Oszczędności: podanie o kredyt, zaopiniowane przez urzędy gminne i Związek Samopomocy Chłopskiej oraz zakwalifikowane przez Powiatowe Komisje Kwalifikacyjne; kwestionariusze o stanie majątkowym pożyczkobiorcy i poręczycieli, poświadczone przez urzędy gminne oraz dokumenty, stwierdzające nadanie względnie wprowadzenie w gospodarstwo.

Komisje kwalifikujące wnioski rolników winny uwzględniać przede wszystkim podania rolników, którzy objęli gospodarstwa w roku 1948.

Maksymalna wysokość kredytu na zakup konia wynosi 110 tys. zł, zakup krowy — 65 tys. zł, na drobne remonty i inwentarz martwy — 50 tys. zł.

Redaguje: Kolegium Redakcyjne. Redakcja, Katowice ul. Młyńska 9 tel. centrali Spółdz. Wyd. „Czytelnik" 309-73 wewnętrzny: sekretariat 001 kronika 003 telefon nocny 005, wyd. „Wieczór" 005, Dział sportowy 007 naczelny redaktor 311-84. — Rękopisów nadesłanych nie zwraca się. — Przyjmowanie stron między godz. 11 — 18 codziennie. — Administracja Wydawnictw: Katowice ul Młyńska 9, tel. wewnętrzny: kierownik 009. dział prenumeraty 008 — Prenumerata miesięczna z odbiorem na miejscu w Katowicach 120 zł. — z przesyłką poczt. 135 zł. — z odnoszeniem do domu 170 zł, PKO Katowice III-4950. — Dział Ogłoszeń: Katowice, ul. 3 Maja 12 tel. wewn. 03. — PKO Katowice III-1830. — Za dział ogłoszeń redakcja nie bierze odpowiedzialności. Wydawca: „CZYTELNIK" Katowice, ul. 3 Maja 12. Druk: Drukarnia nr 9, Sp. „Czytelnik" Katowice, ul. 3 Maja 12, tel. wewn. 08 K-17702