

Economisch Weekblad

voor Nederlandsch-Indië

Orgaan van het Departement van Economische Zaken met medewerking van Hoofden van Departementen, Diensten en Bedrijven, alsmede van niet-ambtelijke personen en organisaties.

8e Jaargang

3 FEBRUARI 1939

No. 5

In- en uitvoer van Java en Madoera gedurende 1938.

Twee bijzonderheden trekken in bijgaande grafiek de aandacht. De eerste is de enorme stijging van den invoer in December 1938, welke, gelijk bekend, veroorzaakt werd door de aangekondigde verhooging van de invoerrechten op 1 Januari j.l. De aanvoeren bestonden voornamelijk uit manufacturen, meststoffen, verfwaren, machines en werktuigen en personenautomobielen.

De andere bijzonderheid is, dat de invoer in 1938 voortdurend den uitvoer heeft overtroffen. Voor een deel moet hierin niet meer worden gezien dan een normaal gevolg van de wisseling van de conjunctuur, welke gekarakteriseerd wordt door een sneller dalen van de

prijzen van onze agrarische exportproducten en een vertraagde vermindering van het volume van den invoer, in het bijzonder voor wat betreft de kapitaalsgoederen. Daarnaast waren van invloed de verhoogde rijst-invoeren in de eerste maanden van 1938, de van overheidswege gevoerde rijstpolitiek, welke, gepaard aan goede oogsten, de koopkracht van den inheemschen landbouwer verhoogde en tenslotte de aanzienlijke import van vliegtuigen voor de defensie van Nederlandsch-Indië.

(Centraal Kantoor voor de Statistiek, Afd. Handelsstatistiek).

In- en uitvoerwaarde van Java en Madoera 1936-'38¹⁾.

in mill. gld.

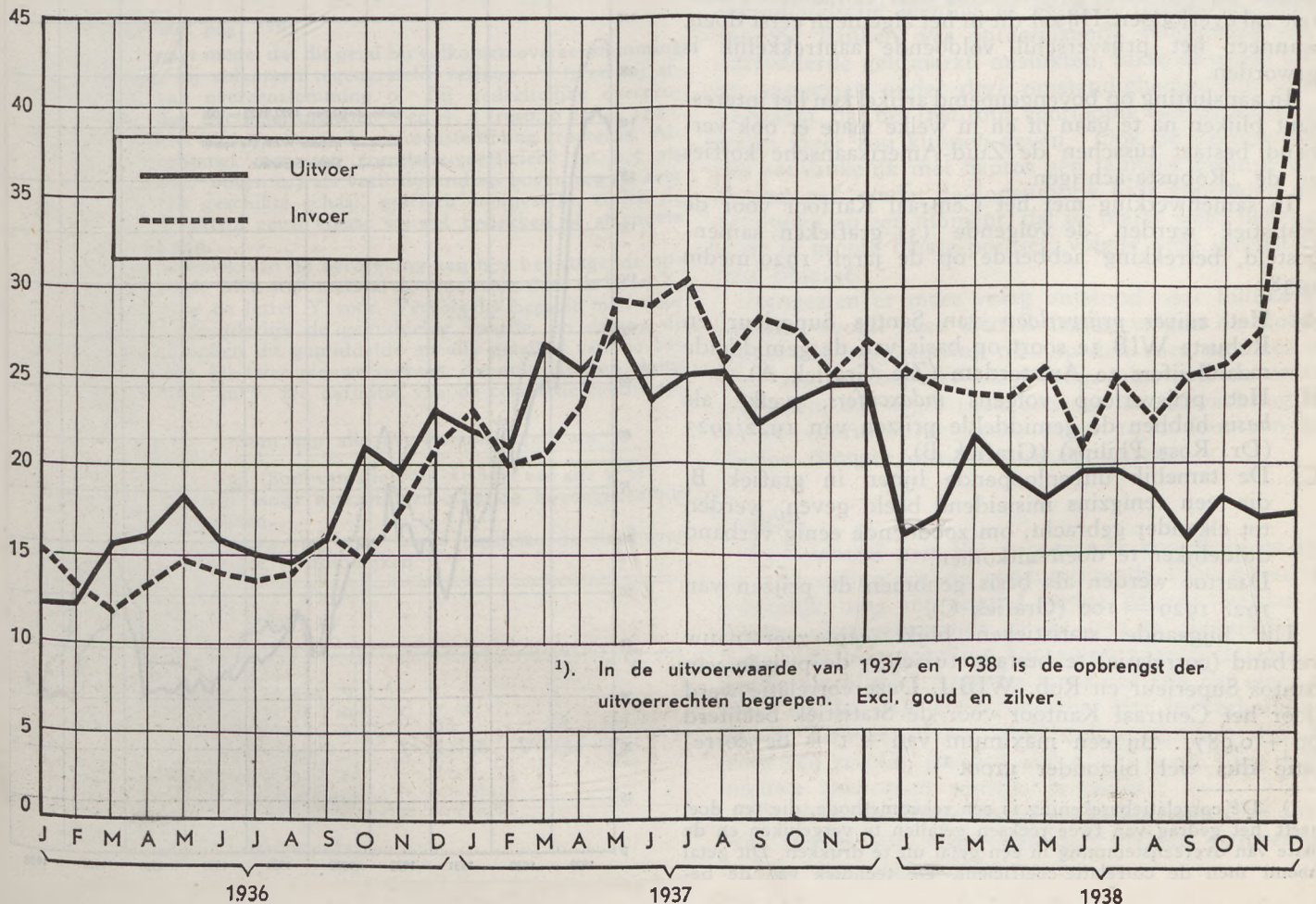

In welke mate bestaat er correlatie in prijs tusschen de Zuid- en Middel-Amerikaansche Arabica-koffies en Robusta.

In het Economisch Weekblad van 8 Juli jl., 7e Jaargang No. 27, werd de vraag, of de overproductie van koffie algemeen is, bevestigend beantwoord.

Een andere opinie, met name die van de Middel-Amerikaansche Staten, waar men de stelling verkondigde, dat ten aanzien van de z.g. „Milds” niet van overproductie kan worden gesproken en dit verschijnsel slechts bestaat met betrekking tot de „Hard Coffees”, kon slechts standhouden, zoolang Brazilië het aanbod van hare („hard”) koffies kunstmatig beperkte en het volle effect van haar nieuwe, agressieve politiek nog niet had bereikt.

De bevestiging van deze redeneering zal uiteindelijk kunnen worden gevonden in het prijsverloop van de verschillende koffiesoorten ten opzichte van elkander, hoewel daarbij rekening dient te worden gehouden met bepaalde factoren, die op het prijsverloop van elk der kwaliteiten afzonderlijk een uitgesproken invloed kunnen uitoefenen. In het bijzonder dient men daarbij in het oog te houden, dat de onderlinge beïnvloeding der verschillende prijzen gewoonlijk een zekere „time lag” zal vertoonen, omdat de brander, die aan een bepaalde koffiesoort gewend is geraakt, gewoonlijk niet onmiddellijk bij een klein prijsverschil naar een andere kwaliteit zal overloopen. Hij zal dit in het algemeen eerst doen, wanneer het prijsverschil voldoende aantrekkelijk is geworden.

In aansluiting op bovengenoemd artikel kan het interessant blijken na te gaan of en in welke mate er ook verband bestaat tusschen de Zuid-Amerikaansche koffies en de „Robusta-achtigen.”

In samenwerking met het Centraal Kantoor voor de Statistiek werden de volgende (3) grafieken samengesteld, betrekking hebbende op de jaren 1929/medio 1938:

- Het zuiver prijsverloop van Santos Superieur en Robusta WIB 1e soort op basis van de gemiddelde maandcijfers te Amsterdam (Zie Grafiek A).
- Het prijsverloop volgens indexcijfers, welke als basis hebben de gemiddelde prijzen van 1922/1923 (Dr. Rosa Philips) (Grafiek B).

- De tamelijk uiteenlopende lijnen in grafiek B, die een enigszins misleidend beeld geven, werden tot elkander gebracht, om zodoende eenig verband duidelijker te doen uitkomen.

Daartoe werden als basis genomen de prijzen van 1928/1929 = 100 (Grafiek C).

Uit bijgaande statistieken blijkt een zeer nauw verband (correlatie) te bestaan tusschen de prijzen van Santos Superieur en Rob. WIB I. Deze correlatie werd door het Centraal Kantoor voor de Statistiek becijferd op + 0,9871. Bij een maximum van + 1 is de correlatie dus wel bijzonder groot¹⁾.

GRAFIEK A. Prijsverloop van Koffie Robusta W.I.B. (1e soort) en koffie Santos Superieur te Amsterdam in centen per ½ kg.

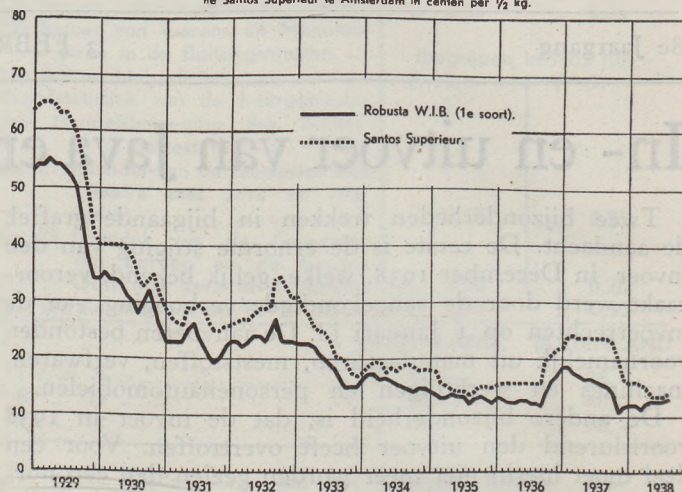

GRAFIEK B. Prijsverloop van Koffie Robusta W.I.B. (1e soort) en koffie Santos Superieur te Amsterdam, volgens Index-cijfers.

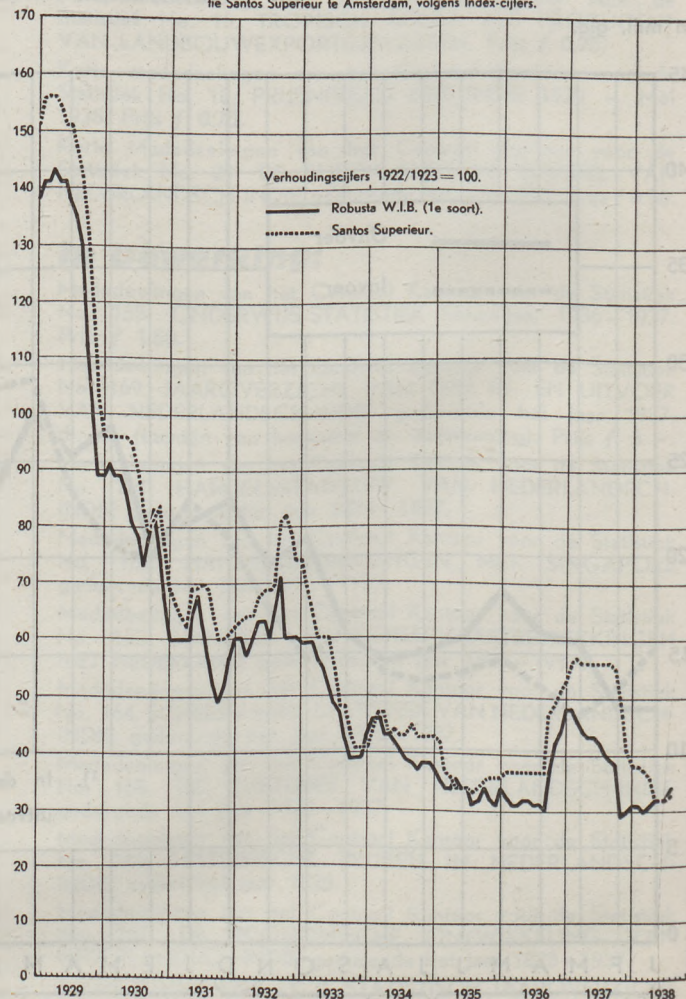

1) De correlatieberekening is een rekenmethode, die ten doel heeft het gedrag van twee reeksen getallen te vergelijken en de mate van overeenstemming in één getal uit te drukken. Dit getal noemt men de correlatie-coëfficiënt. De techniek van de be-

GRAFIEK C.

Prijzverloop van Koffie Robusta W.I.B. (1e soort) en koffie Santos Superieur te Amsterdam, volgens Index-cijfers.

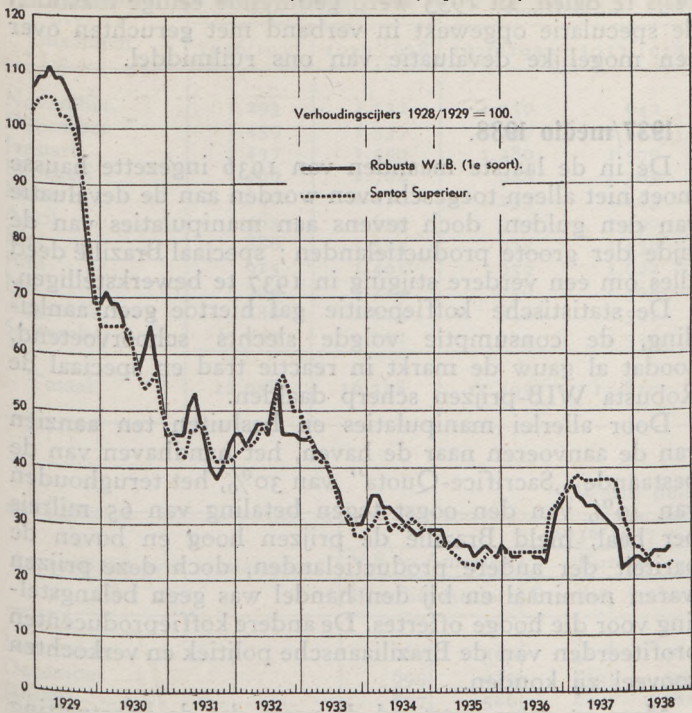

Bepaalde verbrekings van de correlatie worden later weer opgeheven door een tegengesteld verloop der curve, respectievelijk door een min of meer stijler verloop van een der lijnen ten opzichte van de ander.

Vervolg noot pag. 126

rekening brengt mede, dat dit getal bij volkomen overeenstemming + 1 wordt, bij volkomen tegengesteld verloop - 1, en bij afwezigheid van overeenstemming 0. Bij gedeeltelijke overeenstemming ligt het getal tusschen 0 en + 1 (resp. 0 en - 1) in, en wel dichter bij 1 naarmate de overeenstemming grooter is. Algemeen beschouwt men een correlatie-coëfficiënt tot 0,5 als onbevredigend, boven 0,7 als veelbelovend en boven 0,9 als zeer goed. Op een geschikte schaal, grafisch voorgesteld, zullen de lijnen in dit laatste geval elkaar vrijwel bedekken of elkanders spiegelbeeld zijn.

Over de techniek van de berekening kan nog het volgende opgemerkt worden. Men stelt meestal de eene reeks door de letter X, de andere door de letter Y voor. Vervolgens bepaalt men voor iedere reeks afzonderlijk de gemiddelde waarde, en daarna de verschillen tusschen dit gemiddelde en alle getallen van de betreffende reeks. De twee nieuwe reeksen, die dan ontstaan, duidt men aan met x en y. De definitie van de correlatie-coëfficiënt luidt nu:

$$\text{corr. coëff. } r = \frac{\text{Som van alle overeenkomstige } x y}{\sqrt{(\text{Som van alle } x^2\text{'s}) \times (\text{Som van alle } y^2\text{'s})}}$$

Van dit getal valt langs wiskundigen weg de bovengenoemde eigenschap te bewijzen.

Een zeer eenvoudig voorbeeld moge tenslotte de hierboven aangegeven werkwijze verduidelijken.

X	Y	x	y	x ²	y ²	xy
2	3	-3	-3	9	9	+ 9
5	6	0	0	0	0	0
7	9	+2	+3	4	9	+ 6
6	8	+1	+2	1	4	+ 2
7	9	+2	+3	4	9	+ 6
3	2	-2	-5	4	25	+ 10
$\frac{30}{6} = 5$	$\frac{37}{6} = 6$	0	0	22	56	+ 33

$r = \frac{33}{\sqrt{22 \times 56}} = \frac{33}{\sqrt{1232}} = \frac{33}{35} = 0,94$

Een nadere toelichting van enkele opvallende afwijkingen in grafiek C kan wellicht het beste worden gegeven door in het kort samen te vatten de voornaamste factoren, die de Amsterdamsche markt voor Santos Superieur en Robusta WIB in de betreffende jaren hebben beïnvloed, terwijl wat langer zal worden stilgestaan bij de gebeurtenissen in de jaren 1937/medio 1938.

Een goed inzicht in deze materie leveren de Jaarverslagen van de Vereeniging voor den Koffiehandel te Amsterdam, waaraan de gegevens grootendeels zijn ontleend.

1929.

Evenals in 1928 werd de koffiemarkt geheel beheerscht door het meerdere of mindere vertrouwen, dat in de kracht van het Braziliaansche Koffie-Instituut werd gesteld.

Een zeer ruime Santos-oogst 1929/1930 van ten minste 17 à 18 miljoen balen, een carry-over ex vorigen oogst van $8\frac{3}{4}$ miljoen balen, terwijl van de ruim 22 miljoen balen, die de consumptie in 1928/1929 in totaal had betrokken, nauwelijks 9 miljoen balen van Santos afkomstig waren, waaraan de bovenmatige prijsopdriving wel niet vreemd zal zijn geweest, bewerkstelligde ernstige twijfel, of het Instituut opgewassen zou blijken te zijn tegen de financieele consequenties van zijn (tot einde 1937) gevolgde koffiepolitiek. Toen in October de druk der binnenlandsche aanvoeren in Santos op zijn sterkst was, gunstige berichten binnenkwamen over het komend oogstjaar en alle pogingen om tot een nieuwe buitenlandsche leening te geraken (steun der Braziliaansche banken was ontoereikend), tengevolge van de ontredde geldmarkt, mislukten, zakte de markt scherp in, aangezien onder deze omstandigheden kon worden verwacht, dat het Instituut voorloopig aan de markt geen steun meer zou kunnen geven. Ook de Robustamarkt, die aanvankelijk met Santos een tamelijk geringe daling te zien gaf, omdat de consumptie haar voorraden moest aanvullen op een moment, dat de markt werd beheerscht door tē groote baisse-posities, volgde deze ineenstorting van Brazilië.

Aangezien er meer vraag ontstond naar billijke kwaliteiten, vooral naar loco Robusta, volgde de Robustamarkt die ineenstorting niet op den voet, te meer waar het aanbod beperkt bleef tengevolge van de omstandigheden, dat oogst 1929 beneden de verwachting bleef en de vooruitzichten voor oogst 1930 door een langdurige droogte minder gunstig waren.

1930.

In verband met het voorgaande kon Robusta-koffie in verhouding tot de concurrerende kwaliteiten, aanvankelijk nog tot relatief hoge prijzen worden verkocht, niettegenstaande in dit jaar te Amsterdam een groeiende belangstelling kon worden geconstateerd voor koffie uit Middel-Amerika ten koste van het eigen product en dat van Zuid-Amerika. Het in verhouding te hoge Robusta-niveau sluit echter in zich den kiem voor een reactie, die dan ook plaats vond, toen in April nieuwe aanvoeren werden verwacht.

De door Sao Paulo verkregen leening van £ 20.000.000 was slechts van voorbijgaanden invloed gedurende de enkele voorjaarsmaanden.

Dekkingsvraag in Ned.-Indië, en een goede locale consumptie deden in Augustus de Robustaprijzen, bij verder dalende Santosprijzen, aantrekken. De stijging der Robustaprijzen werd verder gestimuleerd, doordat consumenten hunne voorraden moesten aanvullen in de verwachting, dat de invoerrechten in Duitschland zouden worden verhoogd, terwijl tenslotte de in September uitgebroken revolutie in Brazilië, die de aanleiding was tot vrees voor stagnatie in de aanvoeren en verscheppingen van Brazilië, een levendige markt teweeg bracht.

Deze opleving was echter van korten duur; met de overwinning van de opstandelingen werd de financieele positie in Brazilië nog zwakker, nieuwe dalingen van den wisselkoers verwekten wantrouwen, terwijl tenslotte een sterken verkoopsdrang tot uitdrukking kwam in verlaagde offertes.

1931.

Ook in het begin van dit jaar volgden de Robustaprijzen de daling van Santos niet:

- 1e. de aanvoeren bleven uitermate gering;
- 2e. op Java werden de oogstvooruitzichten voor 1931 ongunstig beoordeeld.

De Robustaprijzen kwamen zodoende tevens op een niveau, hetwelk te hoog werd geacht ten opzichte van de Afrikaansche soorten.

In April/Mei werd deze vaste stemming omgezet in een hausse, naar aanleiding van een algemeen levendigen handel, in verband met de invoering van een extra exportbelasting in Brazilië van 10/- per baal. Na korten tijd ging deze betere tendenz weer verloren en zette een scherpe daling in, die voor de WIB, in verband met het hoge niveau en den afkomenden oogst, het grootst bleek te zijn. Als redenen van deze daling worden genoemd:

- a. ruimer aanvoeren,
- b. lagere wisselkoersen,
- c. financieele moeilijkheden in Duitschland,
- d. na de devaluatie in Engeland: goedkoope £-offertes.

In October luidde andermaal een algemeen betere koffiemarkt in, omdat de rechten in Brazilië met verdere 5/- per baal werden verhoogd. Bij gebrek aan ordinaire Santos, terwijl de WIB-productie ten achter bleef bij de raming, profiteerde deze laatste koffiesoort, mede door het ontstaan van dekkingsvraag, het meest van deze verbetering.

1932.

De betere tendenz, welke aan het einde van 1931 ontstond, culmineerde in het najaar van 1932 als gevolg van de door een nieuwe revolutie te Brazilië veroorzaakte stagnatie in de aanvoeren.

Zoodra in September bericht werd ontvangen van de beëindiging van die revolutie trad, speciaal voor WIB, een scherpe daling in, die uiteindelijk echter werd afgeremd doordat het grootste deel van den oogst reeds vóór September was verkocht en de voorraden hier te lande dus klein waren. Tot 1937 dekken de 2 lijnen elkaar practisch volledig; alleen blijft te memoreeren de tarievenstrijd in de eerste maanden van 1934 tusschen Brazilië en Frankrijk, waarvan de WIB het meest profiteerde, om daarna nadat tusschen de genoemde landen

in Mei weer een vergelijk was getroffen, het sterkst in prijs te dalen. In 1935 werd gedurende eenige maanden de speculatie opgewekt in verband met geruchten over een mogelijke devaluatie van ons ruilmiddel.

1937/medio 1938.

De in de laatste maanden van 1936 ingezette hausse moet niet alleen toegeschreven worden aan de devaluatie van den gulden, doch tevens aan manipulaties van de zijde der groote productielanden; speciaal Brazilië deed alles om een verdere stijging in 1937 te bewerkstelligen.

De statistische koffiëpositie gaf hiertoe geen aanleiding, de consumptie volgde slechts schoorvoetend, zoodat al gauw de markt in reactie trad en speciaal de Robusta WIB-prijzen scherp daalden.

Door allerlei manipulaties en besluiten ten aanzien van de aanvoeren naar de haven, het handhaven van de bestaande „Sacrifice-Quota” van 30%, het terughouden van 40% van den oogst tegen betaling van 65 milreis per baal, hield Brazilië de prijzen hoog en boven de pariteit der andere productielanden, doch deze prijzen waren nominaal en bij den handel was geen belangstelling voor die hoge offertes. De andere koffiëproducenten profiteerden van de Braziliaansche politiek en verkochten zooveel zij konden.

Meer en meer ontstond de vrees dat de voortzetting van het zgn. „Valorisatie”-systeem om financieele redenen niet mogelijk zou blijken en vooruitlopend op een ongunstig resultaat van de conferentie te Havana tusschen de Z.-en M.-Amerikaansche Staten bleven de Robustaprijzen zich in dalende richting bewegen.

Niettemin kwam begin November het Besluit van Brazilië, om geheel van politiek te veranderen en de vrije concurrentie op de markt te herstellen, onverwacht. Verder werd het uitvoerrecht teruggebracht van 45 milreis op 12 milreis (= een reductie van ca. $2\frac{3}{4}$ cents per $\frac{1}{2}$ kg) en werd de wisselhandel vrijgelaten, hetgeen beteekende, dat geen verplichting meer zou bestaan van 35% der buitenlandsche wissels tot een gedwongen koers af te geven (reductie ca. $1\frac{3}{4}$ cent per $\frac{1}{2}$ kg). Als gevolg van een en ander liepen de noteringen voor Santos scherp terug.

Bij verder dalende Santos-prijzen trok de markt voor WIB wat aan in de verwachting, dat Brazilië het artikel koffie niet geheel zou loslaten. Dekkingsvraag gaf de markt voor WIB verderen steun.

1938.

Deze verbeterde tendenz zette zich voor Robusta WIB in 1938 eenigszins voort, terwijl de Santosnoteringen aanvankelijk nog verder daalden.

Als redenen voor deze uitgesproken schaarbeweging zou verder kunnen worden genoemd:

- 1e. De robustaprijzen, die het resultaat van de Z.-en M.-Amerikaansche besprekingen vooruitliepen, reageerden te scherp en herstelden zich, nadat de situatie overzichtelijker werd.
- 2e. Voorts zal van invloed geweest zijn de grotere verkoopdrang van Brazilië, hetgeen moge blijken uit onderstaande statistieken, samengesteld uit de maandelijksche berichten van de „New York Coffee Sugar Exchange, Inc.”:

In 1000 balen over 11 maanden	Aanvoeren naar havens van Brazilië		Exporten uit havens van Brazilië	
	1936/1937	1937/1938	1936/1937	1937/1938
November	1.293	1.122	1.230	942
December	1.459	1.337	1.447	1.497
Januari	1.437	1.550	1.289	1.570
Februari	1.166	1.704	948	1.365
Maart	1.096	1.470	1.233	1.463
April	1.183	1.619	979	1.490
Mei	886	1.525	935	1.439
Juni	915	1.401	937	1.622
Juli	794	1.214	756	1.305
Augustus	880	1.624	848	1.591
September	949	1.792	993	1.526
Totaal	12.058	16.358	11.595	15.810

Uit deze cijfers blijken de aanvoeren naar de havens gedurende November 1937 tot September 1938 (11 maanden) 4.300.000 balen grooter te zijn dan in 1936/1937, terwijl de exporten uit Brazilië en de aanvoeren in de consumptiegebieden met respectievelijk 4.215.000 balen en 2.470.000 balen toenamen.

3e. Tenslotte werd voor Ned.-Indië geconstateerd, dat sommige producenten in de verwachting van de invoering van een exportpremie, terughouding toonden in den verkoop van hunne oogsten.

Uit dit verloop moet wel de conclusie worden getrokken, dat het lot der koffieproducenten in alle deelen van de wereld onverbrekkelijk is verbonden. Er mogen dan telkens weer incidenteele fluctuaties optreden in de prijzen der afzonderlijke soorten, bezien over een langeren termijn is er een uitgesproken evenwijdigheid in de prijslijnen.

„World deliveries” van koffie.

In 1000 ton over 11 maanden	1936/1937						1937/1938					
	V.S. v. Amerika		Europa		Totaal		V.S. v. Amerika		Europa		Totaal	
	Brazilië	Andere	Brazilië	Andere	Brazilië	Andere	Brazilië	Andere	Brazilië	Andere	Brazilië	Andere
November	617	300	487	461	1.104	761	639	382	418	467	1.057	849
December	699	420	533	540	1.232	960	668	457	404	440	1.072	897
Januari	807	586	544	581	1.351	1.167	727	384	536	463	1.263	847
Februari	744	579	403	531	1.147	1.110	705	468	496	405	1.201	873
Maart	594	539	436	535	1.030	1.074	754	505	472	565	1.226	1.070
April	542	362	412	546	954	914	702	478	690	551	1.392	1.029
Mei	575	496	392	472	967	968	716	373	575	492	1.291	865
Juni	384	379	466	450	850	829	728	384	565	452	1.293	836
Juli	485	432	426	444	911	876	808	446	604	356	1.412	802
Augustus	421	347	342	456	763	803	703	339	443	396	1.146	735
September	469	408	413	407	882	815	737	275	571	393	1.308	668
Totaal	6.337	4.854	4.854	5.423	11.191	10.277	7.887	4.491	5.774	4.980	13.661	9.471
							+ 1.550	- 363	+ 920	- 443	+ 2.470	- 806

(Samengesteld door het Bureau voor Uitvoorzaken van het Kantoor voor den Handel).

Uit het Moederland.

Toen in de tweede helft van September ernstig rekening moest worden gehouden met het uitbreken van een Europeeschen oorlog, diende de Nederlandsche Regeering een achttal wetsontwerpen in, teneinde de noodige bevoegdheden te verkrijgen inzake de z.g. economische verdediging des lands. Deze ontwerpen werden onverwijld door de Staten-Generaal aangenomen, doch omdat de tijd voor grondige behandeling en discussieering in de Kamers had ontbroken, was bepaald, dat zij van slechts beperkten duur zouden zijn en 1 Maart a.s. wederom zouden komen te vervallen. Dat is de reden, waarom de Regeering thans op deze aangelegenheid is teruggekomen en opnieuw acht wetsontwerpen heeft ingediend, welke nagenoeg gelijk zijn aan die van September jl. Het zijn:

1. „Wet medewerking verdedigingsvoorbereiding 1939”, welke dwingende regelingen inhoudt met betrekking tot alle personen en lichamen, wier medewerking, naar het oordeel van de ministers van Economische Zaken, van Defensie of van Financiën, noodzakelijk

is ter voorbereiding van de voorziening — in geval van oorlog, oorlogsgevaar of andere buitengewone omstandigheden — in de behoeften van volkshuishouding en landsverdediging, zoomede ter voorbereiding van de financiering dier voorziening.

Dit wetsontwerp is van wijder strekking dan de reeds bestaande statistiekwet, welke kan worden vergeleken met de Statistiek-ordonnantie in Indië.

2. „Algemeene Vorderingswet 1939”, welke het opvorderen van goederen in buitengewone omstandigheden mogelijk maakt.
3. „Bodemproductiewet 1939”, waardoor voorschriften mogelijk zijn met betrekking tot de bodemproductie en de bestemming van den bodem.
4. „Distributiewet 1939”, ter verzekering van een doelmatige distributie in tijden van oorlog of oorlogsgevaar.
5. „Prijsofdrijvings- en hamsterwet 1939”, ter voorkoming van prijsopdrijving en hamsteren.

6. „Zeeschepenvorderingswet 1939”, welke het opvorderen van Nederlandsche zeeschepen ten behoeve van de volkshuishouding en de landsverdediging mogelijk maakt.
7. „Wet behoud scheepsruimte 1939”, teneinde overdracht van Nederlandsche schepen aan andere naties of varen voor rekening van vreemden te kunnen voorkomen.
8. „Zee- en luchtvaartverzekeringwet 1939”, houdende regelen om de Regeering te machtigen tot het aangaan van verzekeringsovereenkomsten op het terrein van de scheepvaart en de luchtvaart.

In de Memorie van Toelichting worden al deze wettelijke maatregelen noodzakelijk geacht, teneinde onze traditioneele zelfstandigheidspolitiek meer kracht te kunnen bijzetten. Veelvuldig en ingewikkeld zijn de problemen, welke zich bij de Economische Verdedigingsvoorbereiding — kortweg E.V.V. genoemd — laten gelden. Zij raken — practisch gesproken — ieder onderdeel van het maatschappelijk leven. In de wijze, waarop de E.V.V. in Nederland is georganiseerd, komt zulks ook duidelijk tot uiting. Als hoogste instantie op dit gebied geldt de Ministerieele Commissie, waarin de ministers van Algemeene Zaken, Defensie, Economische Zaken en Financiën zitting hebben en welke speciaal voor de E.V.V. in het leven is geroepen. Onder den Minister van Economische Zaken ressorteeren twee bureaux, n.l. dat voor de voedselvoorziening in oorlogstijd, staande onder den regeeringscommissaris voor Akkerbouw en Veehouderij en dat voor de Economische Verdedigingsvoorbereiding, behoorende tot de afdeling Nijverheid van het Departement van Economische Zaken. Onder den Minister van Defensie ressorteert het Regeeringscommissariaat voor de industriele verdedigingsvoorbereiding, dat uitsluitend is gericht op de vervaardiging van oorlogsmateriaal. Het contact met het bedrijfsleven komt tot uiting in de z.g. kernbureaux, welke voor verschillende bedrijfstakken in het leven zijn geroepen en waarin naast ambtelijke personen de vertegenwoordigers van de bedrijven zitting hebben. In deze kernbureaux wordt allereerst de vraag onder oogen gezien of en zoo ja, welke maatregelen voor den bepaalden bedrijfstak noodig zijn op het gebied van productie, distributie, voorraadvoorziening, enz. om aan den door oorlog of oorlogsgevaar ontstane toestand het hoofd te kunnen bieden. Tenslotte bestaat nog een interdepartementale commissie — staande onder vorengenoemde Ministerieele Commissie —, waarin alle departementen vertegenwoordigd zijn, en welke een uitvloeisel is van de veelzijdigheid van het probleem der economische defensie. Het is die veelzijdigheid, welke het gevaar met zich medebrengt van onoverzichtelijkheid. De omvangrijkheid van de organisatie der economische defensie vereischt juist daardoor eenvoud in de probleemstelling en de grootst mogelijke systematiek bij de uitwerking van een op te zetten schema. Het ligt voor de hand, dat de eischen, welke door de economische defensie worden gesteld, niet altijd — of beter gezegd vrijwel nooit — in overeenstemming kunnen zijn met de economische structuur van het land, tenzij bewust — juist mede met het oog op de oorlogsvoorbereiding — naar autarkie zou worden gestreefd. De Nederlandsche Regeering is echter niet van zins de economische structuur van het land te forceeren ten behoeve van de economische defensie. In de boven

reeds aangehaalde Memorie van Toelichting wordt dienaangaande het volgende opgemerkt.

„Het economische leven en de welvaart van ons land zijn „onder de huidige omstandigheden zoozeer afhankelijk „van den internationalen goederenruil, dat een streven „naar autarkie ten behoeve van de economische weer- „baarheid niet in aanmerking kan komen”.

Tot op zekere hoogte zal echter toch — zooals de M.v.T. trouwens ook toegeeft — eenige concessie moeten worden gedaan aan de autarkie-gedachte en hier komen de eischen der economische defensie dan ook in kennelijken strijd met de overigens in Nederland gevoerde economische politiek. Een politiek, welke met behulp van allerlei natuurlijke en ook kunstmatige middelen den internationalen handel van ons land juist tracht te bevorderen.

Onder deze middelen neemt de export-credietverzekering een in belangrijkheid geleidelijk toenemende plaats in. In het belang van de opvoering van werkgelegenheid of terwille van het behoud, het herwinnen of het uitbreiden van exportmogelijkheid is de Nederlandsche Staat in bepaalde gevallen — na in dezen advies van de Rijkscommissie voor Exportgaranties te hebben ontvangen — genegen als herverzekeraar op te treden van door de „Nederlandsche Credietverzekering Maatschappij N.V.” afgesloten posten. Van begin 1932 tot ultimo 1938 herverzekerde de Staat voor ongeveer 95 miljoen gulden aan exporttransacties. Daarnaast loopen thans nog voor enkele tientallen miljoenen gulden toezeggingen tot herverzekering voor transacties, welke nog niet effectief zijn geworden. Het op den Staat drukkende financieele obligo is echter geringer geweest dan eerstgenoemd cijfer aangeeft, aangezien ook door den exporteur en door de Nederlandsche Credietverzekering Maatschappij een — zij het gering — risico moet worden gedragen. Het nog loopende obligo voor den Staat, voorzoover betreft de werkelijk plaats gehad hebbende uitvoertransacties, bedroeg per ultimo September 1938 rond 23 miljoen gulden.

Naast de exportcredietgarantie is ook het middel van exportsubsidie in Nederland een grootere plaats gaan innemen, hetgeen in de laatste „miljoenennota” reeds was aangekondigd. Ook hierbij stond der Regeering werkverruiming als hoofddoel voor oogen. Het middel is echter lang niet zonder bezwaren en gevaren en wordt dan ook tot nog toe met groote voorzichtigheid toegepast.

Niet alleen de Regeering poogt den buitenlandschen handel te bevorderen; uiteraard worden ook door het particuliere handels- en bedrijfsleven voortdurend pogingen in die richting aangewend. Kenmerkend is daarbij het streven naar meer concentratie in den export, teneinde de onderlinge mededinging tusschen de exporteurs van dezelfde producten en naar dezelfde markten te kunnen voorkomen. Zulks ligt voor de hand in een tijd, waarin de voordeelen van export veelal reeds zoo gering zijn, dat zij bij de noodzaak van concurrentie oogenblikkelijk dreigen verloren te gaan of in verlies te verkeeren. Ook het behoud of de pogingen tot uitbreiding van buitenlandsche afzetgebieden vereischen dikwijls een gecombineerd optreden, waar de individueele exporteur niet voldoende zou weten te bereiken. In een onlangs verschenen brochure van den Secretaris van de Nederlandsch-Egyptische Kamer van Koophandel, getiteld „Export van Fabrikaten”, wordt de aandacht gevraagd voor

export-combinaties, welke speciaal van belang zouden zijn voor die bedrijven en markten, voor welke een eigen verkooporganisatie niet loonend is. Collectieve exportbevordering is dan de aangewezen weg. De vorming van z.g. collectieve contrôle-kantoren in het te bewerken afzetgebied zou daarbij een bijzondere plaats moeten innemen. Het veelal gehoorde bezwaar van gebrek aan contact tusschen fabrikant en afnemer zou door deze kantoren kunnen worden ondervangen. Het is niet de bedoeling hier op deze export-combinaties verder in te gaan. Zij zullen bij de practische uitvoering zeer zeker op vele moeilijkheden stuiten, doch de gedachte — hoewel reeds op ander terrein in onderscheiden vormen toegepast — blijft in den tegenwoordigen tijd van belang. En hierop weer eens de aandacht te hebben gevestigd, is de verdienste van genoemde brochure. Concentratie van krachten ter bevordering van den Nederlandschen export is geboden. Organisatorisch lijkt dit het eenige middel om den uitvoer op peil te houden, of zoo mogelijk uit te breiden.

Er is haast geen terrein in het economische leven meer te bedenken, waar concentratie in den een of anderen vorm niet heeft plaatsgevonden. In bankwezen, in industrie, in den detailhandel, in al deze branches o.m. leidde de ontwikkeling tot aaneensluiting van kleinere eenheden tot grootere. Deze ontwikkeling was een natuurlijke, omdat zij voortbrenging, distributie en financiering tot rationeelere vormen wist te brengen, waardoor de algemeene welvaartsstijging werd bevorderd. Zij leidde echter tevens tot het ontstaan van enorme concerns, tot de macht van het z.g. groot-kapitaal, welke tot overmacht kon worden. De sociale geledingen, waaruit het volk was opgebouwd, ondergingen wijzigingen. Een groot aantal tot nog toe zelfstandigen dreigde als zoodanig ten onder te gaan of kon den strijd om het bestaan ternauwernood blijven voeren. Zoolang de wereld zich economisch in een betrekkelijk gunstigen gang van zaken mocht verheugen, leidde zulks nog niet tot ernstige sociale beroeringen. Anders werd dit echter in tijden van crisis en depressie. Dan vooral kwamen de klachten tegen de machtige concerns en het grootbedrijf los. Ook in den tegenwoordigen tijd komt dat opnieuw naar voren.

In Nederland ijvert de handeldrijvende middenstand thans sterk voor wettelijke maatregelen tegen het grootwinkeldrijf. De „Koninklijke Nederlandsche Middenstandsbond” drong dezer dagen openlijk bij de Regering aan op een tijdelijk vestigingsverbod voor dit grootbedrijf, waaronder worden verstaan de warenhuizen, de eenheidsprijzenwinkels en de groote concerns van de filiaalzaken in den levensmiddelenhandel. De nood, waarin de zelfstandige winkelier in Nederland is komen te verkeeren, is ongetwijfeld hoog gestegen. Dat deze winkelier — zoowel sociaal als economisch — een nuttige functie in de maatschappij vervult, is evenmin voor betwisting vatbaar, doch dat het grootbedrijf oorzaak is van alle kwalen, waaraan de middenstand mank gaat, is zeker niet waar. Zulks blijkt direct, wanneer men kan constateeren, dat ook in die branches, waarin het grootbedrijf geen rol van beteekenis speelt, de positie van den winkelier al even weinig rooskleurig is. De omvang van het grootwinkeldrijf in verhouding tot de groote massa van zelfstandige winkeliers wordt veelal overdreven voorgesteld, zooals Professor Verrijn Stuart in een kortelings verschenen memorandum inzake deze aange-

legenheid met cijfers aantoont. De oorzaak van den middenstandsnood dient dan ook niet alleen bij het grootbedrijf te worden gezocht, doch in het algemeen eerder nog bij den middenstand zelve, die met een teveel aan concurrentie uit eigen kring heeft te kampen. Een vestigingsverbod voor het grootwinkeldrijf zou dan ook zijn noodzakelijk complement moeten vinden in een soortgelijk verbod voor het kleinbedrijf. Intusschen heeft de Minister van Economische Zaken in de Memorie van Antwoord op de jongste rijksbegrooting reeds verklaard vooralsnog geen maatregelen tegen het grootbedrijf in overweging te zullen nemen, hoewel hij ook overtuigd is van het feit, dat voor het zelfstandige kleinwinkeldrijf — als doeltreffenden vorm van distributie — voldoende ontwikkelingsmogelijkheid moet blijven bestaan. Tot ingrijpen geeft het grootbedrijf z.i. nog geen aanleiding, terwijl aan den economischen achteruitgang van den middenstand in verschillende bedrijfstakken, mede door de werking der Vestigingswet-Kleinbedrijf naar zijn meening bereids een halt is toegeeroepen.

Het is niet alleen het grootwinkeldrijf, dat den laatsten tijd in Nederland aan krachtige aanvallen blootstaat. Hetzelfde is het geval met het industriele grootbedrijf, waartegen een heftige actie wordt gevoerd; een actie, welke haar organisatorischen vorm heeft gekregen in de onlangs te Utrecht opgerichte Vereeniging „Nationale Anti-Poliep-Actie” (N.A.P.A.), beoogende algemeene voorlichting te geven aan het Nederlandsche volk inzake de toenemende gevaren van de z.g. economische dictatuur. Wij zien hier dus een openlijke en georganiseerde anti-trust-beweging ontstaan, zooals wij die b.v. in Amerika kenden en die aldaar tot de bekende anti-trustwetten heeft geleid. Hoezeer de N.A.P.A. haar strijd ook principieel wil houden en slechts „de wapenen der beginselen” beweert te zullen hanteeren, het valt niet te ontkennen, dat de beweging in de eerste plaats is gericht tegen de „Unilever”, het machtige en veelomvattende concern, dat zijn belangen evenzeer uitstrekt over margarine, zeep en veevoeder als over vleeschwaren, kaas, gecondenseerde melk, zuigelingenvoedsel, glycerine, chemicaliën, papier, karton, behangselpapier, perkament, visch, gevogelte, vruchten, groenten, roomijs, textielgoederen, enz. enz. Het valt ook niet te ontkennen, dat de N.A.P.A. vooral uit de kringen der boeren is voortgekomen, mede als uitvloeisel van de tegenstelling boter—margarine. In zoverre is hier dus sprake van een belangenstrijd tusschen producenten van met elkaar concurrerende artikelen, waarvoor men echter eveneens anderen, o.m. den middenstand, tracht warm te doen loopen. Teveel wordt hier door de boeren ook over het hoofd gezien, hoe zwaar in Nederland de margarine wordt belast terwille van den noodzakelijken steun aan landbouw en veeteelt. Intusschen schijnt in landbouwkringen verschil van meening te bestaan over de N.A.P.A. „Landbouw en Maatschappij” heeft zich voor deze actie verklaard; het „Koninklijk Nederlandsch Landbouw Comité” en de „Algemeene Nederlandsche Zuivelbond” echter hebben hunne medewerking aan de actie ontzegd. Die houding is verklaarbaar, omdat in den landbouw zelve machtige en overheerschende coöperaties zijn ontstaan, die niet ten onrechte beginnen te vreezen, dat de strijd tegen de z.g. poliepen zich tenslotte tegen hen zelf zou kunnen gaan keeren. Het is onder

deze omstandigheden niet direct te verwachten, dat van de N.A.P.A. veel kracht zal uitgaan. Dat is goed, voorzover hare doelstelling en methoden onjuist zijn of te ver gaan; het mag worden betreurd, omdat zij aan den anderen kant — door het waakzaam houden van de publieke opinie — remmend zou kunnen werken op

het ontstaan van machtsmisbruik door de groote concerns, waarvoor het gevaar zeker niet als denkbeeldig moet worden beschouwd.

C. N. DE BOER.

's-Gravenhage, 23 Januari 1939.

Financieel Weekoverzicht.

Ook de afgelopen week kwam er geen ontspanning in de geladen internationale politieke atmosfeer, welke reeds geruimen tijd zulk een funesten invloed op de effectenbeurzen uitoefent. De spanning nam door het plotselinge succes der Nationalisten, resulteerende in den val van Barcelona, eerder toe. De verhoudingen in Spanje zijn namelijk door deze overwinning zoodanig gewijzigd, dat een overwinning van het Nationalistisch Front verzekerd schijnt te zijn. Daardoor komt tevens de onzekerheid op het tapijt of Italië na liquidatie van den burgeroorlog zich uit Spanje en de Spaansche wateren zal terugtrekken. Zekerheid daaromtrent bestaat allerminst, doch wel heeft Frankrijk te kennen gegeven een permanente gedeeltelijke bezetting van Spaansch territorium door Italië niet leidelijk te zullen aanzien. In het Fransche parlement kwam het tot een climax, toen de Premier en Minister van Buitenlandsche Zaken op duidelijke wijze het Fransche standpunt tegenover de Italiaansche desiderata duidelijk maakten. Het beleid van Bonnet werd met een groote meerderheid goedgekeurd, terwijl het standpunt van Daladier met algemeene stemmen werd aanvaard. Al mag dan deze demonstratie van eensgezindheid in een democratisch geregeerd land op zichzelf indrukwekkend en in zeker opzicht verheugend zijn, zoo blijkt daaruit anderzijds tot welk peil de spanning is gestegen.

Onder invloed van deze ernstige situatie waren de beurzen, zoowel in Amerika als in Europa gedemoraliseerd. De wildste geruchten circuleerden en oefenden hun invloed op het koerspeil uit, waardoor leidende fondsen op een lager koerspeil kwamen dan in de paniekdagen van September j.l. het geval was. Zooals gebruikelijk, vatte Wallstreet de gebeurtenissen in Europa aan als motief voor een algemeene baisse, welke het koerspeil in snel tempo tot een sedert langen tijd ongekend laagniveau drukte. Het indexcijfer voor industriele fondsen daalde van 146,76 op 2 dezer tot 136,42 op 26 dezer, waarop een licht technisch herstel inzette tot 138,79 op Zaterdag j.l. Zooals vrijwel steeds het geval is bij dergelijke depressies, was men ongevoelig voor gunstige conjuncturaanwijzingen, terwijl daarentegen ongunstige berichten dankbaar werden aanvaard om de koersreacties te verklaren. Hoewel moet worden toegegeven, dat de internationale situatie gespannen is en inderdaad groote gevaren inhoudt, is er voor een nerveuze stemming, zooals deze zich de afgelopen week ontwikkelde, voornog geen reële grond. Een sterke aanwijzing voor deze opvatting is het feit, dat het assurantiebureau Lloyds te Londen tot dusverre haar tarieven voor molestverzekering niet heeft verhoogd, zulks in tegenstelling met de periode Augustus—September 1938, toen het molestisico slechts tegen fantastisch hooge premie was

onder te brengen. Olie op de golven werd voorts gegoten door een redevoering van den Britschen Minister-President waaruit nogmaals de vredeswil van Engeland op duidelijke wijze benadrukt werd. Deze redevoering heeft zoowel in Europa als in de V.S. van Amerika een gunstigen indruk gemaakt. Een betere stemming op de goederen- en effectenbeurzen was er het resultaat van. De nerveuze stemming op de wisselmarkt uitte zich door een voortdurende vraag naar dollars, voortspruitende uit liquidatie van Nederlandsche guldenaldi, naar men zegt voornamelijk voor buitenlandsche rekening. Nadat het devies tot $186\frac{7}{8}$ was gestegen, greep het Nederlandsche egalisatiefonds in door op $186\frac{1}{4}$ dollars ter beschikking te stellen. De markt sloot op laatstgenoemden koers. Ook tegenover Sterling lag de gulden gedrukt. De markt sloot op $870\frac{1}{2}$ (v.w. $861\frac{1}{4}$). De notering van Sterling ten opzichte van den dollar kenmerkte zich door een groote mate van stabiliteit. Gebleken is echter, dat ook Sterlingsaldi op belangrijke schaal in dollars zijn omgezet, zoodat het stabiel houden der dollar-sterling-pariteit ongetwijfeld omvangrijk goudverlies zal hebben veroorzaakt.

De Amsterdamsche Beurs legde de geheele week een uitgesproken flauwe houding aan den dag, waardoor de leidende aandelen zonder uitzondering op een belangrijk lager koersverlies aanlandden. Eerst op het eind der week vertoonde de beurs eenigen weerstand als reactie op de geruststellende redevoering van Minister-President Chamberlain te Birmingham.

Ook de beleggingsmarkt ondervond den invloed van de algemeene depressie. Men vermoedt, dat de reactie in eerste instantie aan omvangrijk aanbod van Staatsfondsen voor buitenlandsche rekening te wijten is. De koers der 3% Nederlandsch-Indische Leening 1937 reageerde tot $95\frac{1}{2}$ waarop een klein herstel tot $96\frac{1}{16}$ volgde. Het algemeen aandelen-indexcijfer daalde van 162,04 op 21 dezer tot 153,36 op Vrijdag j.l., waarmede het laagste punt werd bereikt. De stemming werd, behalve door de ontwikkeling der Spaansche kwestie en de verhouding Italië/Frankrijk, beheerscht door allerlei niet te controleren kwaadaardige geruchten. Onder deze omstandigheden werd de redevoering van den Duitschen Rijkskanselier bij de opening van den Rijksdag op 30 dezer met bijzondere spanning tegemoet gezien. Tegen de algemeene verwachtingen in, heeft de over het algemeen in vredelievenden toon uitgesproken redevoering in het buitenland een gunstigen indruk gemaakt. Weliswaar werd ook bij deze gelegenheid de eisch om teruggave der koloniën onverminderd gehandhaafd, doch daarnaast sprak uit den inhoud een ernstige wil tot handhaving van den vrede. De internationale beurzen hebben de strekking der redevoering niet misverstaan en met een scherpe stijging en op de goederen- en op de effec-

	3/1/39	13/1/39	26-7/1/39	31/1/39
Dow-Jones-Index voor industrie- len	153,64	146,52	136,42	143,76
Amsterdam-Beurs- Index	177,29	168,42	153,36	162,97
Reuter-Goederen- Index	139,8	137,7	136,4	136,5
Goudprijs te Am- sterdam	2056	2057	2080	2075
Dollarkoers te Am- sterdam	183 ⁷ / ₈	184 ¹ / ₈	186 ¹ / ₄	185 ¹ / ₈
Sterlingkoers te Amsterdam	851	859 ³ / ₄	870 ¹ / ₂	866 ¹ / ₄
3% Ned.-Indië 1937 A	99	98 ³ / ₈	95 ¹ / ₂	97 ³ / ₄

tenbeurzen gereageerd. De stijging ging met groote schommelingen gepaard, waaruit valt af te leiden, dat de baisse op groote schaal tot dekking is overgegaan. Voor de goede orde laten wij hiernevens eenige vergelijkende gegevens volgen, welke van de koersreacties in de afge-
loopen twee weken een beeld geven.

Zooals de scherpe daling in de voorafgaande weken, heeft ook dit snelle herstel ongetwijfeld voor een groot deel, zoo niet het belangrijkste gedeelte, een zuiver speculatieve basis. De wijze waarop de Staatslieden buiten Duitschland de woorden van het Deutsche Staatshoofd zullen interpreteren, alsmede de houding van Duitschland zelve, zullen in de naaste toekomst bepalen, in hoeverre door dat politieke evenement een voor het zakenleven betere periode is ingeluid.

Batavia, 31 Januari 1939.

H.

De prauwenindustrie op Java en Madoera.

Dit overzicht is een samenvatting van de uitkomsten, verkregen uit de onderzoekingen, welke onlangs in dezen tak van nijverheid werden gehouden.

De bouw van houten prauwen h.t.l. staat deels onder Europeesche leiding en deels bevindt hij zich in handen van Inheemsche prauwenbouwers. Ter verkrijging van een goed inzicht nopens den omvang van beide bedrijfstakken zijn de uitkomsten dienovereenkomstig uitgesplitst.

A. Onder Europeesche leiding staande scheepstimmerwerven.

Jaarlijksche houtbehoefte.

Hieronder resorteeren een 23-tal scheepswerven met een totaal verbruik aan hout van rond 10.000 m³. Het overgrote deel bestaat uit djati, voor ca. 80%, het overige uit Meranti en andere wildhoutsoorten.

Globaal mag worden aangenomen, dat in het genoemde totaal-verbruikscijfer de hieronder genoemde sortimenten met de volgende hoeveelheden worden vertegenwoordigd:

60 à 70% = 6.000 à 7.000 m³ dolken voor *huidplanken*.
ca. 20% = 2.000 „ *kromhouten*.

Houtsortimenten.

Het djatihout, dat voor den bouw van prauwen wordt gebezigd is te splitsen in:

- kromhouten of krommers,*
- dolken voor *huidplanken,*
- dolken voor *kielen en masten.*

a. *Kromhouten of krommers* zijn houtwerken, welke volgens mallen gekapt, de z.g. bekapte krommers vormen, in de afmeting van 1,20 tot 3,50 meter lengte. De scheepsbouwindustrie ontvangt dit soort houtwerk *het liefst* in bekapt vorm.

Om de gedachte te bepalen, zal een bepaald prauwentyper in beschouwing worden genomen, nl. een normale laadprauw van 30 kojang¹⁾. Voor den bouw daarvan zijn benodigd *bekapte krommers* o.a. van de volgende afmetingen:

1) Als scheepsmaat te stellen op 2 ton.

± 90 stuks, lengte 1.20 tot 2 m × 20/24 tot 25/29 = 8.186 m³
± 30 „ „ 2 „ 3 m × idem = 4.370 „
± 4 „ „ 3 „ 3.30 m × idem = 0.500 „

124 stuks, met een totalen inhoud van 13.056 m³.

Uit het voorgaande volgt, dat in dit soort vaartuig de krommers van 1,20 tot 2 m lengte de grootste plaats innemen met ca. 60%, daarna volgt die van de afmeting 2 tot 3 m met ca. 30% (uitgedrukt in % van den inhoud).

Voor grootere prauwtypen zijn noodig krommers tot 3,50 m lengte.

b. *Huidplanken* worden vervaardigd meerendeels uit dolken tot 6 meter lengte, in sommige gevallen ook tot 9 à 10 meter, bij een diam. van 30 tot 50 cm²⁾.

De dolken, vormen, voorzoover geen buitengewone lengte worden gewenscht, een normaal handelsartikel, waarin op normale wijze via den houthandelaar kan wordt voorzien. In hoeveelheid maken de huidplanken 60 à 70% van het totaal benodigde scheepsbouwhout uit.

Brengt de voorziening van dit soort scheepshout tot lengten van ± 6 meter geen moeilijkheden met zich mee, anders is het gesteld wanneer groote leveringen in 6 tot 10 m lengten worden gewenscht.

c. *Kielen en masten.* Hiervoor dienen rechte dolken van uitzonderlijk groote lengte, nl. 10—16 meter met een diameter voor de kielen van 32—46 cm, voor de masten een topdiam. van 20—29 cm.

De dolken waaruit genoemde onderdeelen worden vervaardigd, vormen slechts een klein gedeelte van het totaal benodigde hout voor den prauwenbouw, doch vanwege de uitzonderlijke afmetingen is de voorziening ervan niet altijd even bevredigend.

Benodigd hout voor enkele prauwtypen.

Een globale raming van de hoeveelheden hout, benodigd voor den bouw van enkele prauwtypen, moge hieronder volgen:

2) De werven Berendsen en Taat verwerken bekapte dolken in de afmetingen 4 tot 10 m bij een Ø van 40 tot 50 cm.

Laadprauwen.

40 kolang laadverm.	55—65 m ³ .
30 id.	35—45 „
20 id.	20—30 „
10 id.	7—15 „

Visschersprauwen.

Besé (kleine Majang)	5 „
Kementing(kleine Besé)	3 „
Djoekoengs worden vervaardigd uit stammen van 7—9 m lengte bij een diam. van 80—100 cm	3—6 „

B. Inheemsche prauwenbouwers.**Jaarlijksche houtbehoefte.**

De globale jaarlijksche behoefte van ca. 7.000 m³ voor dezen tak van nijverheid, waarin een 15-tal centra van Inheemsche prauwenbouwers is opgenomen, is regionaal als volgt te verdeelen.

In West-Java :

Tjaringin—Tangerang	107 m ³
Indramajoe—Cheribon	762 „

In Noord-Midden-Java.

Pemalang, Batang en Rembang	2.380 „
-----------------------------------	---------

In Oost-Java :

Soerabaia—Bantjar (Bodjonegoro)	2.000 „
Bankalan	1.500 „

In tegenstelling met de onder Europeesche leiding staande werven, worden door de Inheemsche werven belangrijke hoeveelheden *onbekapt hout* aangewend.

Dolken voor huidplanken.

Tot huidplanken worden o.m. verwerkt :

a. *Onbekapte genummerde dolken* in de lengten van 2 tot 6 m, in enkele gevallen ook tot 8 à 9 m, bij een diam. van 15 tot 30 cm. Voor den prauwbouw is het hout meestal van de 2e kwaliteit, waarvan de prijs gelegen is tusschen 18 en 30 gld. per m³.

b. *Bekapte dolken* worden gebezigd in de afmetingen 3 tot 8 m, meest in de diam. van 30 tot 40 cm.

Naar schatting is het verbruik van beide genoemde sortimenten ongeveer gelijk.

Kromhouten.

Zoowel *bekapte* als *onbekapte* krommers vinden aanwending bij de Inheemsche prauwenbouwers. De eerstgenoemde in de afmeting tot 3 meter, de *onbekapte* eveneens tot 3 meter met een middellijn van 13 tot 20 cm.

Productie-omvang Inheemsche werven.

Blijkens gegevens, verstrekt door het Instituut voor de Zeevisscherij te Pekalongan, werden in 1937 op de plaatsen langs de Noordkust, vanaf Noord-Cheribon tot en met Sarang (Rembang), door de Inheemsche prauwenbouwers vervaardigd : 467 prauwen, waarin aan hout was verwerkt 2.460 m³ uitkomende op ca. 5 m³ per prauw.

Als bouwplaatsen werden opgegeven :

Cheribon, meerendeels Bingkoengs.	19 vaartuigen.
(van planken opgebouwde visschersprauw)	
Pemalang, meerendeels groote Besé's of Majang	57 „

Batang, idem	251 „
Rembang, meerendeels Besé's en groote vlerkprauwen	140 „

Voor den bouw van een Besé is ca. 5 m³ hout benodigd ; de bouwtijd is ± één maand, aantal werklieden 3 tot 6 en het arbeidsloon voor één prauw varieert van f 45 tot f 75.

Bij een houtprijs van gemiddeld f 24 per m³ bedragen de totale bouwkosten ca. f 180.

Uit Oost-Java werden de volgende gegevens ontvangen.

Aantal in Oost-Java ingeschreven prauwen.

	Laadvermogen			
	tot 10 m ³	10/20 m ³	tot 50 m ³	Totaal
Vanaf Soerabaia tot Bantjar	4.169	74	76	4.319
Bankalan/Madoera	1.919	323	56	2.298
Totaal	6.088	397	132	6.617

Aannemende, dat de levensduur van een prauw op ca. 10 jaar is te stellen, mag op grond van het vorengaande worden aangenomen, dat jaarlijks ca. 660 vaartuigen moeten worden gebouwd, teneinde de visschers- en handelsvloot op de gegeven sterkte te houden. Het benodigde hout voor de vernieuwing is te schatten op $660 \times 5 = 3.300 \text{ m}^3$.

Het totaal aantal prauwen, dat jaarlijks langs de kust vanaf Cheribon tot Soerabaia (inclusief Madoera) door de Inheemsche prauwenbouwers wordt vervaardigd, is dus globaal te stellen op 11 à 1200 vaartuigen.

Resumeerende moge worden aangenomen dat :

1. De jaarbehoefte aan hout van de prauwenindustrie op Java en Madoera op rond 17.000 m³ is te stellen, waarvan ca. 14.000 „ djatihout.
 2. De benodigde hoeveelheid djatidolken (bekapte en onbekapte) 9.000 m³, waarvan t.b.v. de Europeesche werven 5.200 „ bekapte dolken, de Inheemsche prauwen- (2.400 „ idem bouwers {2.400 „ onbekapte.
 3. Aan kromhouten is jaarlijks benodigd rond 3.400 m³. waarvan t.b.v. de Europeesche werven 2.000 „ id. de Inheemsche „ 1.400 „
- De laatste naar schatting in de verhouding van 50% bekapte en 50% onbekapte.

De prauwenbouwers in Pemalang en Batang betrekken veelal het benodigde scheepshout respectievelijk van Kaliwadas (Houtvesterij Pemalang) en Soebah (Houtvesterij Kendal).

Madoera voorziet zich voor een groot deel van djatihout uit de Kangean, welk hout echter van mindere kwaliteit is dan Java-djati.

Naast djati vindt wildhout eveneens toepassing bij den prauwenbouw door Inheemschen ; het percentage is naar raming ongeveer 10%.

(Samengesteld door de Afd. Nijverheid).

Productenoverzichten.

Maïs.

De handel in maïs was gedurende de tweede helft der maand Januari wat kalmer. De belangstelling van Europeesche exporteurs verminderde als gevolg van een gestadige daling der noteringen voor La Plata-maïs, waardoor de marktprijzen in Europa circa 30 à 40 cents per 100 kg daalden, terwijl de prijzen voor Java-maïs, gesteund door blijvende vraag van Japansche zijde, niet meer dan circa 15 cents per 100 kg daalden.

Het prijsverloop was als volgt :

	15/1	29/1
Gele maïs f.o.b. Soerabaia, levering Januari/Februari 1939	f 3,27	f 3,10
	13/1	27/1
La Plata p.pesos	7.84	7.18

De reductie op de monopolieheffing voor den invoer van Indische maïs in Nederland op na 29 Januari tot stand gekomen transacties werd verhoogd van 35 cents tot 45 cents per 100 kg.

Op de bekendmaking van dit bericht werd de markt op Java vaster.

Oliën en Vetten.

Het verloop van de copramarkt te Londen was in de afgelopen weken niet zeer bemoedigend, al was de daling van den prijs van dit product procentueel minder groot dan die op de meeste andere goederen- en productenmarkten. Het is overigens zeer waarschijnlijk, dat hier meer markttechnische factoren een rol hebben gespeeld, dan dat er bepaalde feiten bekend zijn geworden, waardoor aan de prijsdaling van copra het scherpe karakter kon worden ontnomen.

Inmiddels heeft zich door de toenemende politieke onrust in Europa gedurende de laatste dagen een algemeene daling voltrokken, waaraan ook de copramarkt zich niet wist te onttrekken. Tenslotte trad aan het einde van de afgelopen week een krachtig herstel in.

De markten te Soerabaia en Amsterdam reageerden uiteraard ook eenigszins.

Te Soerabaia was in het midden van de verslagperiode de markt flauw gestemd, doch in verband met betere berichten uit Londen trad tenslotte een matig herstel in.

Het prijsverloop van het product op de drie genoemde markten was als volgt :

	Londen per ton	koers £ te A'dam	Amsterdam per 100 kg	Soerabaia per 100 kg
16 Jan. '39	£ 10.12.6	f 8,60 ¹ / ₈	f 9	f 5,60
18 " "	" 10.10.0	" 8,62 ⁵ / ₁₆	" 8 ¹³ / ₁₆	" 5,60
20 " "	" 10.10.0	" 8,62 ¹ / ₈	" 8 ¹³ / ₁₆	" 5,50
23 " "	" 10. 7.6	" 8,64 ¹ / ₄	" 8 ¹³ / ₁₆	" 5,55
24 " "	" 10. 7.6	" 8,65 ³ / ₄	" 8 ¹³ / ₁₆	" 5,40
25 " "	" 10. 8.9	" 8,66 ¹ / ₂	" 8 ³ / ₄	" 5,45
26 " "	" 10.13.9	" 8,65 ⁵ / ₈	" 8 ⁷ / ₈	" 5,50
27 " "	" 10.12.6	" 8,70 ¹ / ₂	" 9	" 5,45
28 " "	" 10.15.0	" 8,70 ¹ / ₂	" 9	" 5,55

Citronella-olie.

De voortdurende prijsdaling, waaraan dit product vrijwel het geheele afgelopen jaar onderhevig is geweest, vond in het nieuwe jaar nog verderen voortgang. In de eerste week van Januari liep de notering van citronella-olie contract A te Batavia terug van f 0,83 per kg tot f 0,79, sedertdien bleef de prijs hangen op een niveau van f 0,77/0,79 per kg. Alhoewel met deze prijzen wederom het lage peil van de depressiejaren 1933/1935 werd bereikt, is de toestand niet zoo ongunstig als zij zich wel laat aanzien.

Een van de gunstige factoren is wel, dat producenten en handelaren hun product niet meer met dezelfde gewilligheid afgeven als in de laatste maanden het geval is geweest. Ongetwijfeld zal de ongekend groote export van het afgelopen jaar nog eenigen tijd van invloed zijn op het prijsverloop. Dit neemt echter niet weg, dat de kern van een herstel aanwezig is. Evenals bij zooveel andere producten is een herstel grotendeels afhankelijk van de politieke situatie in Europa. Deze zal voorloopig de inkooppolitiek van de aetherische oliën verwerkende industrieën sterk beïnvloeden. Desondanks was men in Europa en vooral in de V.S. van Amerika einde 1938 algemeen van meening, dat in 1939 reeds vrij spoedig in deze industrieën een toenemende activiteit kan worden verwacht.

Een factor van beteekenis is voorts, dat door slechte weersomstandigheden de productie van Ceylon aanzienlijk is teruggelopen, waardoor deze olie zeer moeilijk in de gewenschte hoeveelheden is te verkrijgen, temeer waar door de voornaamste handelaren op Ceylon van de beschikbare hoeveelheden met groote terughoudendheid wordt afgegeven.

Voor al in de V.S. van Amerika zijn hierdoor consumenten van Ceylon-olie gedwongen dit product geheel of gedeeltelijk door Java-olie te vervangen, waardoor voor Java de afzetmogelijkheden niet onbelangrijk groter zijn geworden. Voorts kan de ontwikkeling van de synthetische menthol-industrie in de V.S. van Amerika van groote beteekenis zijn voor den export van citronella-olie uit Java.

In de gegeven omstandigheden zou daarom een zekere terughoudendheid in het aanbod naar het buitenland van slechts korten duur ongetwijfeld de beste politiek zijn, daar hiermede zou worden bereikt, dat de prijs in een snel tempo van het ongemotiveerd lage op een redelijker niveau zou belanden, waarbij dan nog geen sprake van eenige afzetbelemmering zou zijn.

Peper.

De markt voor dit product bleef gedurende de laatste weken zeer ongeanimeerd.

De prijzen voor Zwarte Lampongpeper brokkelden af van f 14,05 tot f 12,80 per 100 kg e.k Telok Betong. Exporteurs kwamen als verkoopers op de markt voor latere leveringen, hetgeen onder groote houders in de Lampons en de speculanten op Java eenige ongerustheid veroorzaakte.

Op 17 Januari verlaagde de B.V.C. het pepervracht-tarief van \$ 20.— tot \$ 10.— per last van 1.500 kg. Eenige dagen later kwam een „outsider” te Oosthaven

in belading voor ruim 1.500 tons Lampóngpeper. De markt sloot flauw met gedrukte stemming.

Bankapeper werd in de 2e helft van de maand Januari verhandeld tot f 19,50 à f 20.— per 100 kg fob. Bankahavens.

Rubber.

Op de rubbermarkt is sedert eenige weken een steeds flauwer wordende stemming waarneembaar, hoewel de statistische positie van het product zeer gunstig te noemen is.

Als oorzaak voor de lichte prijsdaling kon men uit rubberkringen verschillende argumenten hooren noemen, welke echter allengs hun kracht hebben verloren. De verwachte opleving aan het begin van het nieuwe jaar is uitgebleven en de langzame doch gestadige prijsdaling der laatste weken heeft bewezen, dat de gebruikelijke „oudejaarsstemming” ditmaal niet als reden van de flauwe stemming kan hebben gegolden. Ook de andere oorzaken, welke naar voren zijn gebracht, zijn door de gebeurtenissen achterhaald. Zoo zijn de quotumoverschrijdingen aan het einde 1938 thans achter den rug en het is gebleken, dat deze een verdere voorraadvermindering niet hebben kunnen verhinderen. Daarnaast staat nu reeds vast, dat o.a. Malakka de noodige maatregelen zal treffen om de overschrijding in 1939 spoedig te vereffenen.

Als derde argument werd aangevoerd, dat het rubberverbruik buiten de V.S. van Amerika zou stagneeren. Recente publicaties van cijfers over dit onderwerp toonen echter aan, dat in werkelijkheid het verbruik in die gebiedsdeelen zich op een zeer bevredigend niveau heeft bewogen.

Tenslotte heeft men den lageren prijs willen verklaren uit de onzekerheid, die bestaat over het verdere conjunctuurverloop in de V.S. van Amerika. Inderdaad valt over deze factor niets met zekerheid te zeggen, doch in dit verband is het goed erop te wijzen, dat het rubberverbruik daar te lande op een zoodanige hoogte is gekomen, dat een verdere stijging hiervan niet meer noodzakelijk is om een geleidelijke verbetering van de statistische positie te bewerkstelligen. Hierbij komt nog, dat men zich in de verschillende berichten uit de V.S. van Amerika optimistisch uitlaat over de naaste toekomst. De automobiel-productie is nog steeds op een zeer behoorlijk peil, terwijl de daarmee samenhangende bandenafzet volgens de jongste gegevens zeer belangrijk is vooruitgegaan. Wel zijn de z.g. „renewal sales” einde 1938 iets teruggelopen, doch deze teruggang is gebleven binnen de normale seizoensdaling. De bandenvoorraden zijn op zoo'n laag peil gekomen, dat een uitbreiding van de bandenfabricage redelijkerwijs mag worden verwacht.

Op grond van het bovenstaande kan men aan de hand van voorzichtige ramingen het volgende beeld geven van de ontwikkeling van het rubberverbruik (in long tons):

	1938				1939	
	1e kw.	2e kw.	3e kw.	4e kw.	1e kw.	2e kw.
V. S. v. Amerika	83.784	87.560	108.202	131.681	125.000	130.000
Gr.-Britannië	27.846	26.489	24.545	24.974 ¹⁾	28.000	28.000
Elders	96.556	101.922	88.677	105.905 ¹⁾	91.000	91.000
Totaal	208.186	215.971	221.424	262.560	244.000	249.000

Voor het eerste kwartaal 1939 kan men daartegenover een uitvoer verwachten als volgt (in long tons):

Uitvoerpercentage 50%.

Restrictielanden	183.000
Siam	10.250
Indo-China	15.250
Andere landen	9.500
Totaal	218.000

Ten aanzien van deze laatste cijfers kan nog opgemerkt worden, dat daarin nog geen rekening is gehouden met de plannen om de overschrijdingen van de quota te compenseeren.

De marge tusschen de taxaties van verbruik en uitvoer is zoo ruim, dat zelfs indien de cijfers ongunstiger uitvallen dan de hierboven gegeven ramingen, een verdere vermindering van de voorraden mag worden verwacht.

Zooals in den aanvang al werd vermeld, gaat de prijsontwikkeling met deze gunstige situatie niet parallel; integendeel zijn de prijzen gedaald van 8³/₁₆ d. per lb. op 3 Januari tot 7¹¹/₁₆ d. per lb. per 28 Januari.

Het valt moeilijk een afdoende verklaring voor dit prijsverloop te geven, want hoewel men thans in het algemeen het dreigende oorlogsgevaar als remmende factor wil beschouwen, moet toch worden bedacht, dat door de geweldige veranderingen, die zich voorgedaan hebben in de samenstelling van de leger-onderdeelen, rubber tot een van de meest benodigde producten zou behooren, indien werkelijk een oorlog zou uitbreken.

Ook in vroeger dagen heeft de rubbermarkt bij sommige gelegenheden het hier gesignaleerde tegenstrijdige karakter vertoond, en men kan zich afvragen of niet speculatieve invloeden een zoodanige rol spelen, dat zij de ware verhoudingen op de rubbermarkt vertroebelen.

1) Gedeeltelijk getaxeerd.

Aanteekeningen.

NEDERLANDSCH-INDIË.

Groothandelsprijzen exportproducten.

Indexcijfers, gewogen met uitvoerhoeveelheden in 1935
(1929 = 100).

		(Voorloopige cijfers)	
Sept. 1936.....	39,7	21	Nov. — 26 Nov. 1938 ... 44,4
Dec. „	56,6	28	„ — 3 Dec. „ ... 44,4
Maart 1937.....	63,5	5	Dec. — 10 „ „ ... 44,7
Juni „	55,8	12	„ — 17 „ „ ... 45,1
Sept. „	52,6	19	„ — 24 „ „ ... 45,5
Dec. „	44,8	26	„ — 31 „ „ ... 45,6
Maart 1938.....	40,7	2	Jan. — 7 Jan. 1939 ... 45,5
Juni „	40,2	9	„ — 14 „ „ ... 45,4
Sept. „	44,5	16	„ — 21 „ „ ... 45,4
Dec. „	45,1	23	„ — 28 „ „ ... 44,5

(Centraal Kantoor voor de Statistiek).

BELGISCHE CONGO.

Tariefwijziging.

Met ingang van 1 Januari jl. zijn o.a. de volgende wijzigingen in het tarief van den Belgischen Congo gebracht (oude rechten tusschen haakjes):

Post 4-b) Bereide cacao, chocolade en artikelen met chocolade (biscuits, bonbons)

„ 7-a) Saffraan, sausen in flesschen, truffels, vanille, vanilline 20% v/d waarde (vrije)

„ 7-b) Alle andere specerijen 30% v/d waarde (vrij)

„ 89) Bewerkte tabak, sigaren, sigaretten 15% v/d waarde (vrij)

20% v/d waarde (10%)

(Med.E.V. 630/39).

CYPRUS.

Tariefwijziging.

Ingevolge een decreet, gepubliceerd in de „Cyprus Gazette” van 31 December j.l., zijn in Cyprus eenige invoerrechten gewijzigd. Genoemd mogen worden: 55 A Ruwe huiden en vellen: Algemeen tarief 15% (oud recht 24%), Br. pref. tar. 10% (16%).

(Med.E.V. 633/39).

DUITSCHLAND—VENEZUELA.

Regeling van de handelsbetrekkingen.

Op grond van de tusschen Duitschland en Venezuela voor het tijdvak 1 December — 30 November 1939 getroffen regeling inzake het wederzijdsche handelsverkeer, is van Duitse zijde o.m. toegezegd z.g. „Askimarken” ter beschikking te stellen ter betaling van den invoer uit Venezuela van tenminste 18.000.000 kg koffie en 3.500.000 kg cacao.

(Med.E.V. 633/39).

FRANKRIJK.

Invoer van Ned.-Indische buffelhuiden.

In een circulaire aan de douane van 17 Januari j.l., wordt kennis gegeven van een beslissing, volgens welke buffelhuiden, afkomstig uit Ned.-Indië, die over zee uit een Europeesch land worden ingevoerd, voortaan vrijgesteld worden van de in dergelijke gevallen verschuldigde „surtaxe d'entrepôt,” welke 18 frs. per 100 kg bedraagt.

(Med.E.V. 633/39).

FRANKRIJK—VENEZUELA.

Goederenruil.

Bij overeenkomst, welke op 23 December 1938 voor den tijd van een jaar is aangegaan en die vroegere afspraken op het betrokken gebied bevestigt, wordt de invoer toegestaan van Venezolaansche koffie tot een hoeveelheid van 700.000 kg per maand. Indien de Venezolaansche regering orders plaatst bij de Fransche industrie, zal Frankrijk voor elke 650 francs aan geplaatste orders het koffiecontingent met 100 kg verhoogen.

(Med. E.V. 633/39).

INDO-CHINA.

Thee; gommen; tapioca.

De bij decreet van 24 Mei 1938 in Frankrijk gewijzigde rechten op koloniale producten, zijn thans bij een decreet van 11 Januari jl. wat betreft thee, gommen en tapioca van toepassing verklaard op den invoer in Indo-China.

(Med.E.V. 630/39).

ITALIË—TURKIJE.

Handels- en clearingovereenkomsten.

Op 15 October 1938 zijn te Ankara een contingenten- en een clearingovereenkomst tot stand gekomen. Het contingentenverdrag is op 1 November jl. in werking getreden en in de plaats gekomen van het verdrag van 29 December 1936. Het blijft tot 30 Juni 1940 van kracht en wordt daarna stilzwijgend telkens voor een jaar verlengd, behoudens opzegging.

De clearingovereenkomst is eveneens op 1 November jl. in werking getreden en zal van kracht blijven, zoolang de contingentenovereenkomst in werking is.

(Med.E.V. 630/39).

MARTINIQUE, GUADELOUPE.

Rubberbanden.

Bij decreten van 30 December jl., afgekondigd in het „Journal Officiel” van 17 Januari 1939, is de invoer van buitenlandsche rubberbanden e.a. gecontingenteerd in Martinique en Guadeloupe.

(Med.E.V. 630/39).

ZUID-SLAVIË.

Verscherping deviezenmaatregelen.

De Zuid-Slavische Nationale Bank heeft bepaald, dat aan Zuid-Slavische burgers slecht op vertoon van een paspoort buitenlandsche deviezen mogen worden afgegeven. Aan buitenlanders mogen op vertoon van hun paspoort deviezen slechts met bijzondere vergunning van het Ministerie van Financiën worden verkocht. In beide gevallen moet het paspoort gevisieerd zijn door den diplomatieken ambtenaar van het land, waarheen de betrokkenen zich willen begeven.

Voorts is de z.g. „vrije grens” van 300 dinars per maand en per persoon afgeschaft.

(Med.E.V. 633/39).

Boeken en Tijdschriften.

Economische Voorlichting No. 3, 1939.

Van *Economische Voorlichting*, het weekblad van de gelijknamige afdeling der Directie van Handel en Nijverheid van het Ministerie van Economische Zaken te 's-Gravenhage, werd No. 3 ontvangen, gedateerd 20 Januari 1939.

Daarin komen o.a. artikelen voor over de internationale tarweconferentie en petroleumconjunctuur in Venezuela.

Onder „Handel en Nijverheid” worden de uitvoermogelijkheden naar Zuid-Rhodesië besproken, waarna korte berichten over diverse landen volgen, o.a. Columbia, Hongarije en Letland.

De rubriek „Economische Propaganda” geeft de gebruikelijke kalender van internationale jaarbeurzen, congressen en tentoonstellingen, terwijl onder „Economische Politiek” een bijdrage voorkomt over Nieuwe Zuid-Slavische deviezenmaatregelen.

Tevens worden hier verdragen en overeenkomsten genoemd, die gesloten zijn tusschen Duitschland—Roemenië, Mandsjoerije—Polen en Paraguay—Uruguay, terwijl over eenige landen mededeelingen worden verstrekt, o.a. over de Fransche Koloniën, Noorwegen, Uruguay en Zuid-Slavië.

Diverse Berichten.

Mededeeling.

Belanghebbenden hier te lande wordt in overweging gegeven, alvorens zich met verzoeken om inlichtingen tot Nederlandsche diplomatieke en consulaire ambtenaren in het buitenland te wenden, zich in verbinding te stellen met het Hoofd van het Bureau voor Buitenlandsche Handelsvoorlichting en Propaganda van het Kantoor voor den Handel te Batavia-C., aangezien in vele gevallen door genoemd bureau over de gewenschte gegevens wordt beschikt, waardoor niet onbelangrijke tijdsbesparing kan worden verkregen.

Indien blijkt, dat de verzochte gegevens hier te lande niet beschikbaar zijn, verleent het bureau gaarne zijne bemiddeling tot het verkrijgen daarvan bij de betrokken instanties in het buitenland.

Het verdient voorts aanbeveling, aanvragen tot vestiging van handelsrelaties in het buitenland vergezeld te doen gaan van volledige bijzonderheden betreffende de artikelen waarop de aanvraag betrekking heeft, alsmede van bank- en/of andere referenties nopens den aanvrager.

Oppositie tegen de verleenng van aangevraagde octrooien op uitvindingen.

Het Kantoor voor den Industrieelen Eigendom te Batavia-C. maakt hierbij bekend, dat volgens mededeeling van den Octrooiraad te 's-Gravenhage op den 16den Januari 1939 o.m. zijn openbaar gemaakt de hieronder volgende octrooi-aanvragen:

No. 70367 *Ned. kl. 12d. 25a.* Werkwijze ter bereiding van tructuurlooze, geactiveerde kool. Jacques Cyrus Morell, te Chicago.

No. 80427 *Ned. kl. 5a. 23.* Boorgereedschap voor draaiend boren, waarbij een of meer freesdragers draaibaar op een schacht en freezezen of dergelijke snijwerktuigen draaibaar op die(n) drager(s) zijn aangebracht. John Adolphus Zublin, te Los Angeles, U.S.A.

No. 81546 *Ned. kl. 71a. 7a.* Sandaal. Yasyjiro Higashiyama, te Semarang.

No. 81624 *Ned. kl. 29a. 2b.* Werkwijze en machine voor het winnen van vezels uit vezelhoudende bladeren van bijvoorbeeld Phormium Tenax. Richard Howse Milburn, te Parnell, Auckland en Herbert Granville Milburn, te Remuera, Auckland, Nieuw-Zeeland.

No. 81802 *Ned. kl. 5a. 18.* Inrichting voor het bepalen van de ligging van aardlagen, die door een boorgat

BANKZAKEN



EFFECTENZAKEN

NEDERLANDSCHE HANDEL-MAATSCHAPPIJ, N. V.

FACTORIJ BATAVIA
en hare kantoren in Nederl.-Indië, Br.-
Indië, Burma, Str. Settl., China en Japan

HOOFDKANTOOR TE AMSTERDAM
Agentschappen en Correspondenten
in 66 andere plaatsen in Nederland

worden doorsneden. Société de Prospection Electrique, Procédés Schlumberger, te Parijs.

No. 84453 Ned. kl. 45e. 20b. Werkwijze voor het afscheiden van de stelen uit droge thee en sorteering van de stelen voor het uitvoeren van deze werkwijze. Hendrik Johannes van der Meer, te Bandoeng.

No. 84781 Ned. kl. 29a. 2. Inrichting voor het vervoeren van vezelhoudende bladeren of andere plantendeelen naar een bewerkingsmachine, bijv. een zwingelmachine. Werkspoor N.V., te Amsterdam en Hendrik Goedkoop, te Iho Soekon, Atjeh.

Dit Kantoor brengt nog onder de aandacht van belanghebbenden, dat aan den Octrooiraad te 's-Gravenhage te richten bezwaarschriften tegen de verleening van octrooi, en verzoekschriften tot het verkrijgen van een recht als voorgebruiker of tot vermelding van een naam van den uitvinder, in het octrooi, bij het Kantoor kunnen worden ingediend, onder aanteekening, dat tegen de verleende octrooien niet anders kan worden opgekomen, dan door een vordering tot nietigverklaring of opeisiging bij de gewone rechters in Nederland. Afschrift der beschrijving van bovengenoemde

octrooi-aanvragen zijn bij het Kantoor v/d Industrieelen Eigendom te Batavia-C. verkrijgbaar tegen den prijs van f 0,50 per exemplaar.

Stand der clearing met Duitschland.

Volgens mededeeling van den Agent in Ned.-Indië van het Nederlandsch Clearinginstituut was de stand der clearing met Duitschland op 23 Januari 1939 als volgt:

<i>Stortingen in Nederland:</i>	f 15.422m/
Waarvan bestemd voor achterstallige vorderingen, rentedienst en vrije rekening Reichsbank.....	f 1.815m/
Bestemd voor nieuwe vorderingen.....	f 13.607m/
<i>Stortingen in Duitschland:</i>	f 45.069m/
Uitbetalingen in Nederland op nieuwe vorderingen....	f 12.636m/
Achterstand.....	f 31.500m/

Marktberichten. (BATAVIA EN SOERABAIA).

Verslag over de periode 23 Januari t/m 28 Januari 1939.
Prijzen per 100 kg, tenzij anders vermeld.

SUIKER.

Soerabaia.

De Nivas verkocht gedurende verslagperiode 940 tons voor consumptie-doeleinden.

De markt was stil.

Op 26 Januari j.l. verlaagde de Nivas haar limites voor Oostersche destinaties met 50 cent, behalve Penang en Hongkong, welke met 55 cent werden verlaagd.

Deze maatregel is te beschouwen als prijscorrectie teneinde het afzetgebied in het Oosten te beveiligen tegen concurrentie van vreemde suiker.

De nieuwe exportlimites zijn thans als volgt :

	S.H.S.	H.S.
Singapore	f 6,80	f 6,70
Bangkok	„ 6,65	„ 6,55
Penang	„ 6,65	„ 6,55
Hongkong	„ 6,55	„ 6,30
China	„ 6,40	„ 6,30
Br.-Indië: West-Kust	„ 6,15	—
„ „ Oost- „	„ 6,20	—
Aden/Zanzibar	„ 5,35	—
Perz. Golf	„ 5,45	—

De reactie in de tweede hand was voor zoover het aanbod betreft gering. Slechts kleine partijen zijn te koop tegen 10 cent onder de huidige Nivas-limites. Afdoeningen nihil.

N. V. Nederlandsch-Indische Portland Cement Mij.

VOLDOET AAN DE
EISCHEN VAN
N. 481 B.

(Cement met hooge aanvang-
vastheid)

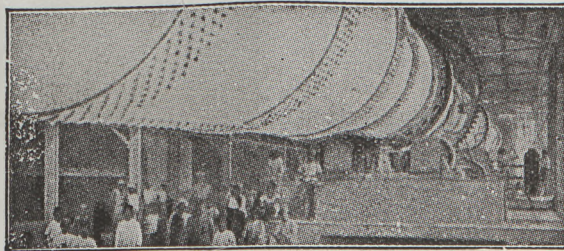

BATES PAPIEREN
ZAKKEN
(42½ kg netto)

IJZEREN VATEN
(170 kg netto)

Een onzer vijf Rotoerovens (Unax-oven 86 m lang) produceert 1300 vaten per dag.

Padang Cement merk „Karbouw“

Verkocht werden :

609 tons	S.H.S.
698	„ Browns
1.307	„ Totaal

De Londen- en Fob-Cuba-noteringen waren resp. op 20 en 27/1 als volgt :

Londen-noteringen (in sh. per cwt.) :

Maart	1939	6/2 ³ / ₄	6/2 ³ / ₄
Mei	„	6/2 ³ / ₄	6/2 ¹ / ₂
Aug.	„	6/2 ³ / ₄	6/2 ¹ / ₂
Dec.	„	6/1 ¹ / ₂	6/1
Actual :	Raws 6/3 sellers,	Raws 6/3 ³ / ₄ sellers,	
	buyers showing no interest.	buyers showing no interest.	

Fob-Cuba-noteringen (in dc. per lb.) :

Maart	1939	1,13 ¹ / ₂	1,14
Mei	„	1,14 ¹ / ₂	1,15
Juli	„	1,14 ¹ / ₂	1,15
Sept.	„	1,15	1,15 ¹ / ₂

THEE.

Batavia.

Het aanbod van ready-thee gedurende de afgelopen periode bedroeg totaal 9.100 kisten tegen 10.400 kisten in de voorgaande week. De kwaliteit van het aanbod van de hooggelegen landen was onregelmatig, sommige soorten vertoonden een achteruitgang, andere een lichte verbetering, terwijl andere hooggelegen gebieden weinig verandering vertoonden.

Er was goede vraag en de markt was vast met zoo nu en dan hogere prijzen.

Onderstaande prijzen verstaan zich op basis : „uitvoerrecht voor verkoopers rekening.”

Prompt :

	Laagste	Hoogste
Oranje Pecco { fijnste	f 0,45	— f 0,46
{ fijne	„ 0,42 ¹ / ₂	— „ 0,44
{ gew.	„ 0,41	— „ 0,42
Pecco	„ 0,39 ¹ / ₂	— „ 0,40
Pecco Souchong en Souchong	„ 0,37 ¹ / ₂	— „ 0,38 ¹ / ₂
Broken Oranje Pecco { fijnste	„ 0,42	— „ 0,45
{ fijne	„ 0,37	— „ 0,39
{ gew.	„ 0,34 ¹ / ₂	— „ 0,35
Broken Pecco	„ 0,34	— „ 0,35
Broken Tea	„ 0,33	— „ 0,34
Fannings	„ 0,34	— „ 0,35
Stof & Small Fannings	„ 0,32	— „ 0,33

RUBBER.

Batavia.

Onder den invloed van de voortdurende onzekere politieke situatie in Europa, daalden de rubberprijzen van 27³/₄ en 29 cent per 1/2 kg voor Standard Sheets en Standard Crêpe tot respectievelijk 26¹/₄ en 27³/₄ cent per 1/2 kg.

Hier en daar kwamen transacties in de tweede hand tot stand ; de omzetten beperkten zich nog steeds tot kleine ready-partijen.

In „forward"-leveringen, kwamen geen transacties tot stand.

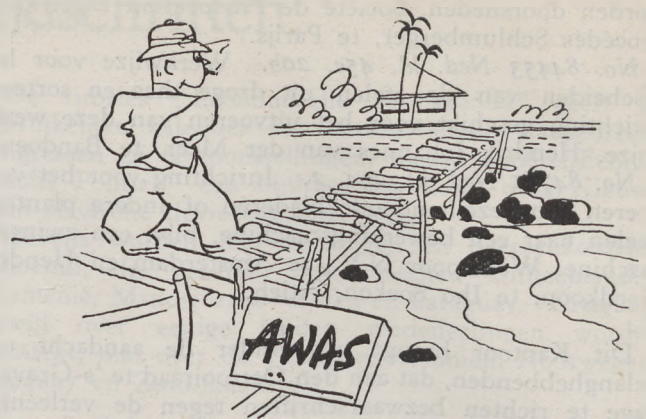

ONZEKERE MOMENTEN UIT HET DAGELIJKSCH LEVEN!

Vele onzekerheden, die U dagelijks belagen, kunt U uitschakelen door het nemen van een passende levensverzekering bij Amstleven.

*Amstleven geeft
dat g'in zekerheid leeft.*



N.V.

MACHINEFABRIEK BRAAT SOERABAJA

AMSTERDAM — DJOCJA — TEGAL — SOEKABOEMI

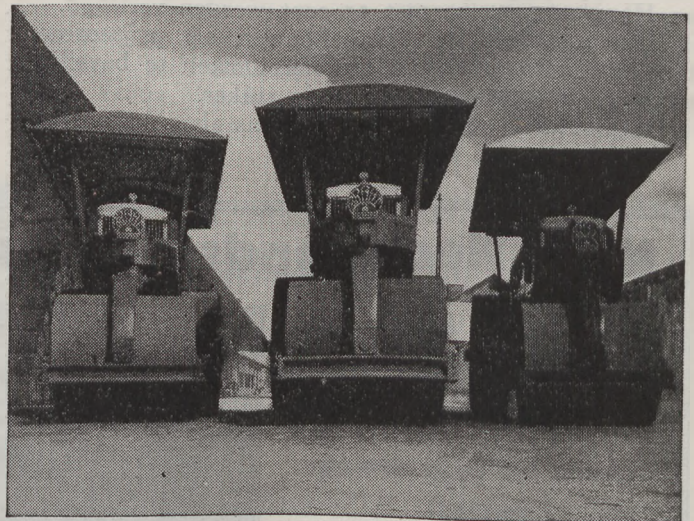

BRAAT MOTORWEGWALSEN
ontmet men tegenwoordig overal op Java

Licenties :

De prijzen van A.- & B.-licenties waren zoowel voor het eerste als het tweede kwartaal iets lager dan in de voorafgaande periode, n.l. 46 cent per kg.

In verhouding tot de aanmerkelijk gedaalde rubberprijzen, hielden de prijzen voor licenties zich goed; het aanbod was schaarsch te noemen.

U.K. Stockcijfers :

Londen 52.283 — 1.245 tons

Liverpool 29.183 — 700 tons

een vermindering van 1.945 tons.

Marktnoteringen:

Datum	Londen		New York		Singapore		Batavia	
	Std.Sheet per lb.	Std.Sheet per lb.	Std.Sheet per lb.	Std.Sheet per lb.	Med. Bl. per lb.	Java Std.Sheet per 1/2 kg	Java Std.Crêpe per 1/2 kg	
23-1-'39	d. $7\frac{13}{16}$	\$ 0,15 $\frac{1}{2}$	\$ 0,27 $\frac{1}{4}$	\$ 0,26	f 0,27 $\frac{3}{4}$	f 0,29		
24-1-'39	" $7\frac{13}{16}$	" 0,15 $\frac{1}{2}$	" 0,26 $\frac{5}{8}$	" 0,25 $\frac{1}{2}$	" 0,27	" 0,28 $\frac{1}{4}$		
25-1-'39	" $7\frac{13}{16}$	" 0,15 $\frac{7}{16}$	" 0,26 $\frac{3}{4}$	" 0,25 $\frac{3}{8}$	" 0,27 $\frac{1}{4}$	" 0,28 $\frac{1}{2}$		
26-1-'39	" $7\frac{1}{2}$	" 0,14 $\frac{7}{8}$	" 0,26	" 0,25	" 0,27	" 0,28 $\frac{1}{4}$		
27-1-'39	" $7\frac{11}{16}$	" 0,15 $\frac{1}{4}$	" 0,25 $\frac{3}{8}$	" 0,24	" 0,26	" 0,27 $\frac{1}{4}$		
28-1-'39	" $7\frac{11}{16}$	" 0,15 $\frac{3}{16}$	" 0,26 $\frac{1}{8}$	" 0,24 $\frac{5}{8}$	" 0,26 $\frac{3}{4}$	" 0,28		

Soerabaia.

De prijzen daalden de afgelopen periode vrij sterk. Standard Sheets daalden van $28\frac{1}{8}$ tot $26\frac{1}{2}$ en Standard Crêpe van $29\frac{1}{4}$ tot $27\frac{3}{4}$ per 1/2 kg. Daarna trad enig herstel in; de noteringen waren tenslotte als volgt :

Sheets $26\frac{3}{4}$ cent koopers

Crêpe 28 cent "

Zonder nakomend aanbod.

KOFFIE.

Batavia.

Lampong-Robusta en W.I.B. Robusta-koffie. De New York-notering sloot, na eenige fluctuaties op hetzelfde niveau van de vorige week met een notering voor Maart van 4,13 dc. per lb. Soerabaia gaf voor den nieuwen oogst de volgende noteringen :

	vraag	aanbod
Ready	f 18,87 $\frac{1}{2}$	f 19,12 $\frac{1}{2}$
Aug./Oct. '39	" 18,87 $\frac{1}{2}$	" 19.—
Oct./Dec. "	" 19.—	" 19,12 $\frac{1}{2}$

Van den nieuwen oogst werden verschillende partijen te Batavia en te Soerabaia gedaan tot \pm f 19,75.

Lampong Robusta-koffie 15%. Van exportzijde was de belangstelling vrij gering. Op Telok Betong werd tot f 11,60 afgegeven, tot welken prijs verkoopers verder aanboden. Java kocht een paar partijtjes van verschillende triages.

Soerabaia.

Voor grootboonige ondernemingskoffie bestond goede belangstelling. Partijen werden afgedaan van f 19,25 tot f 20.—

Voor goede ondernemingskoffie werd f 19,25 betaald, waarvoor verder koopers. Nieuwe oogst-contracten werden afgedaan tot f 18,75.

Koff

Verloren moeite!

als het een brandkast is van

LIP'S

Nederlandsch fabrikaat

Alleen-vertegenwoordigers:
LINDETEVES-STOKVIS

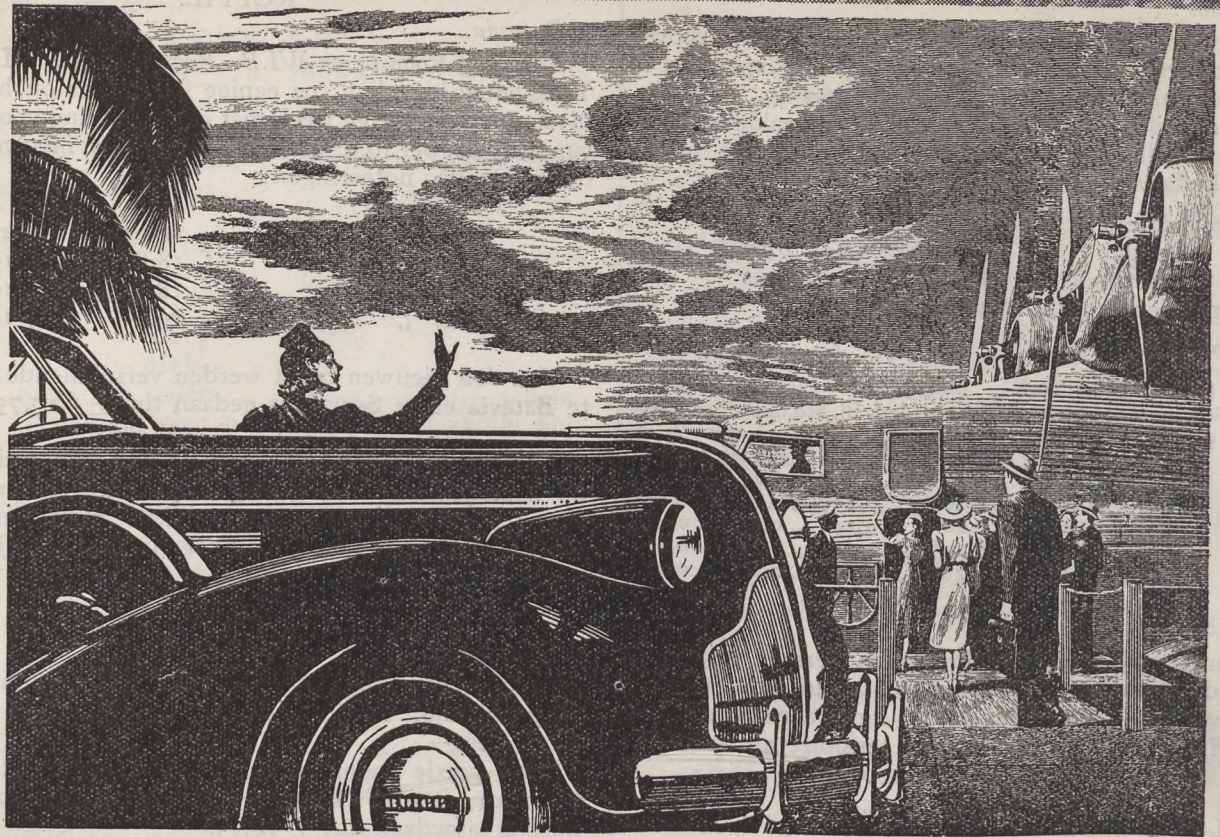

„Verstandig koopen
is een kunst
. . . . een G.M.-fabrikaat kiezen
is wijsheid”

Het moderne vliegtuig is een symbool van elk General Motors-product. Zoowel wat betreft betrouwbaarheid als bedrijfszekerheid, zoowel wat betreft modern ontwerp als harmonie van lijn, zoowel wat betreft de constructie als comfort en snelheid.

Al deze karaktereigenschappen zijn in ruime mate vertegenwoordigd in ieder G.M. product. Of U een Opel, Vauxhall, Chevrolet, Pontiac, Oldsmobile, Buick, Cadillac of La Salle rijdt; ieder merk munt uit in zijn prijsklasse.

Een over de geheele wereld verspreide verkoop-, service- en onderdelen-organisatie – gelijk een keten van luchtlijnen, die de wereld omspant – waarborgen U een veilige, solide geldbelegging in een G.M.-product.

Ieder jaar brengt General Motors haar nieuwste producten op de markt, welke uitmunten in superieure verfijnde kwaliteit, modern ontwerp en uitgetoetste technische vindingen. Kenmerken, welke alleen het grootste automobiel-concern ter wereld in alle prijsklassen kan bieden.

COUPON

N.V. General Motors Java Handel Maatschappij
 Coupon: Gelieve mij zondige eenige verplichting
 van: _____
 Merk: _____
 Naam: _____
 Straat: _____
 Plaats: _____

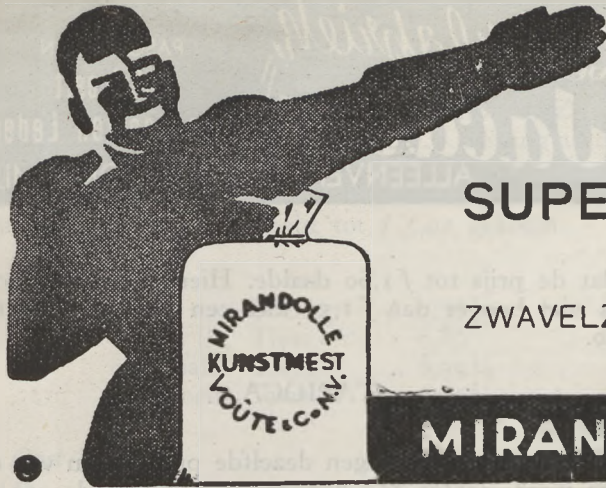

SUPERSTIKFOS N. P. K.-MEST

in alle gewenschte verhoudingen

ZWAVELZURE AMMONIAK, DUBBELSUPERFOSFAAT,
KALI, GUANO'S, en BOENKILS

MIRANDOLLE, VOÛTE & CO N.V.

Voor exportkwaliteit levering Jan./Maart werd f 18,75 betaald. Verkoopers hielden op f 19.—. Voor exportkwaliteit nieuwe oogst kwamen ook nog eenige zaken tot stand op basis van f 19,12½ levering Oct./Dec.

De markt sloot voor exportkwaliteit op:

	Ready	f 18,87½ koopers	— f 19.— aanbod
Jan./Maart '39	„	18,87½	„ 19.—
Aug./Oct. '39	„	19,12½	„ 19,37½
Oct./Dec. '39	„	19,25	„ 19,50

PEPER.

Batavia.

Zwarte Lampong-peper. De Londen-notering sloot op 2⁹/₁₆ d. per lb. sellers, nadat reeds 2½ d. per lb. genoteerd was. Telok Betong gaf de volgende noteringen:

	leaving	Jan./Maart	vraag	aanbod
21/I-			f 13,10	f 13,30
23/I-	„	„	„ 13,10	„ 13,30
24/I-	„	„	„ 13,25	„ 13,40
25/I-	„	„	„ 13.—	„ 13,20
26/I-	„	„	„ 12,90	„ 13,10
27/I-	„	„	„ 13.—	„ 13,20

Op charter werd ongeveer 1.500 ton zwarte peper verscheept. De markt bleef flauw gestemd; ook de hande-

laren te Telok Betong waren niet meer zoo kooplustig. Toch zagen exporteurs nog steeds kans om op dit lagere niveau af te geven aan goede koopers. Zoo werd Jan./Mrt. in het begin van deze verslagperiode nog gedaan tot f 13,50, daarna liepen de prijzen snel terug en verkochten exporteurs te Batavia nog voor f 13,25, f 13,20 en f 13,10 voor Mrt./Mei- en April/Mei-levering. Telok Betong gaf later deze termijnen zelfs af tot f 13.—. Tenslotte werden door de tweede hand weer iets hogere prijzen betaald, daar de Londen-notering 1/16 beter was. Mei/Juni werd tot f 13,25 gedaan, met verder aanbod tot dien prijs. Exporteurs bleven verder uit de markt, daar de prijs op andere markten op veel lager niveau lag.

Londen-voorraad: 1266 tons.

Witte Muntok-peper. Dit product bleef evenals vorige week in het begin van verslagperiode vrijwel zonder belangstelling, waarbij exporteurs niet hooger konden bieden dan f 19.— en koopers niet lager af wilden geven dan f 20.—. De laatste dagen echter kwam er van exportzijde wat meer belangstelling en konden exporteurs via f 19,25, f 19,50 betalen; er werd zelfs f 19,75 voor een kleine hoeveelheid geboden, terwijl koopers nog steeds houden op f 20.— voor Febr.-levering.

Londen-voorraad: 9650 tons.

N.V. SOERABAIA VEEM

TVDZVH CHINEESCHE VOORSTRAAT 45-SOERABAIA

OPSLAG, BEWARING, VERSCHeping VAN KOOPMANSGOEDEREN

INKLARING =
EN EXPEDITIE.

Beleenbare Cedullen, Brand- en Zeeverzekeringen.
HYDRAULISCHE KAPOKERSINSTALLATIE
Lossen en laden van Schepen aan eigen Diepzeekade Etablissement.
Pruuwenveer Stuwadoren van Schepen

CITRONELLA OLIE

Batavia.

In de prijs van sereh-olie kwam vrijwel geen verandering. De markt was stil door gebrek aan belangstelling in het buitenland. Citronella-olie contract A-levering Januari/Juni werd gedaan tot *f* 0,76 en *f* 0,77 per kg. Aan het einde van verslagperiode stelde zich het aanbod op *f* 0,78.

Levering Juli/December werd gedaan à *f* 0,78 per kg, waartoe verder vraag en aanbod op *f* 0,79. Ook voor hogere oliën was de belangstelling gering. In oliën van 40 en 42% citronellal werden enkele drums gedaan tot *f* 0,82 en *f* 0,83 per kg ready-levering.

KAPOK

Soerabaia.

Geen afdoeningen voor standardkwaliteiten, behalve aan het Kapokfonds.

KAPOKPITTEN

Soerabaia.

Nadat aanvankelijk nog door Japansche exporteurs *f* 1,46 fob. betaald werd, daalden de prijzen later tot *f* 1,42½, zonder dat zaken gedaan werden. Aan olie-fabrieken werden diverse partijen afgedaan tot *f* 1,30 e.k. Soerabaia.

COPRA

Soerabaia.

In het begin van verslagperiode was de markt zeer flauw met een klein herstel aan het eind, toen Londen hogere noteringen seinde. Prijzen fluctueerden tusschen *f* 5,42½, en *f* 5,62½, alles fobnug voor N.I.F.M.S.

GAPLEK.

Soerabaia.

De markt was zeer flauw, aangezien koopers zich vrijwel terugtrokken. Nominaal mag de prijs niet hooger dan *f* 1,22½ e.k. Soerabaia aangenomen worden.

GAPLEKMEEL

Soerabaia.

Nadat afgedaan werd tot *f* 1,70 en *f* 1,65 fob., werd een flink kwantum door liquidatie op de markt gebracht,

Kraton
PASOEROEAN
Fabriceert
alle soorten Leder
ALLEENVERKOOP N.V. BORSUMIJ

Lederfabriek
Jacatra

zoodat de prijs tot *f* 1,60 daalde. Hierna boden exporteurs niet hooger dan *f* 1,55 met een klein aanbod tot *f* 1,60.

TAPIOCA.

Batavia.

Fabrikanten boden tegen dezelfde prijzen aan van de vorige week, echter nog zonder succes, daar de exporteurs die prijzen nog niet konden betalen. Toch is er de laatste dagen van exportzijde iets meer belangstelling en werd voor een AA-soort door exporteurs reeds *f* 4,10 geboden, terwijl verkoopters nog hielden op *f* 4,30, *f* 4,25. Het gebakken product werd ook iets lager aangeboden.

Noteringen:

f.f. flake	<i>f</i> 5,30
seeds A	<i>f</i> 5,30
Pearl A	<i>f</i> 5,55
fabrieksmeel	kwaliteit A <i>f</i> 3,90, kwaliteit AA <i>f</i> 4,20
B III meel	<i>f</i> 2,10
Bendara	<i>f</i> 4,05
Bendara AA	<i>f</i> 4,25

MAIS.

Soerabaia.

Buenos-Aires seinde vrijwel onveranderde noteringen, maar Europa bleef ook in de afgelopen periode volkomen afzijdig op de Ned.-Indische markt.

Japansche exporteurs verlaagden daarom hun prijzen en aan het einde der week werden enkele zaken op het lagere niveau gedaan.

Jan./Mrt. Soerabaia-lev. gedaan tot *f* 2,95 en 2,92½.
Jan./20 Febr. „ „ „ „ *f* 3,05 met verder aanbod.

„ Banj./Prob. „ „ *f* 2,95 en 2,92½.
De zaken bleven beperkt.

NEDERLANDSCH INDISCHE HANDELSBANK, N.V.

GEVESTIGD TE AMSTERDAM

KANTOREN IN: NEDERLAND — NEDERLANDSCH-INDIË — CHINA — JAPAN —
PHILIPPIJNEN — STRAITS SETTLEMENTS — BRITSCHE INDIE

ALLE BANKZAKEN

RIJST.

West-Java.

De markt was gedurende de afgelopen verslagperiode stil en flauwer. Batavia was niet verder in de markt, terwijl de Oosthoek wederom lager aanbod. Zoo werd zelfs OJSI nieuwe oogst tot f 116.— p. koyang afgedaan. Verder werd nog Febr./Mrt.-afscheep tot f 118,50 gecancelld. Te Batavia werden kleinere hoeveelheden Palembang-rijst, Petjakoelit tot f 5,91 gekocht.

Noteringen :

Huller	Boeloe	f 7,36½
„	Tjere	„ 6,80
Lolosan	Tjere	„ 6,39½
Petjakoelit	Tjere	„ 6,15½

Oost-Java.

De markt daalde wederom verder, speciaal OJS/I, Djember, welke soort herhaaldelijk uit de tweede hand tot steeds lagere prijzen aangeboden werd. Afgedaan werd Februari/Maart-levering tot f 6,37 à f 6,34.

Andere kwaliteiten waren verwaarloosd, echter was de daling voor deze soorten ook minder. Hoo Ing Banjoewangi werd verkocht naar de Molukken tot f 6,70 aflopend tot f 6,60 dubbelzak.

In den nieuwen oogst werd een afdoening gemeld in OJS/I voor levering Juni/Augustus tot f 6,26, waartoe aanbod blijft, met koopers tot f 6,20½. Kretek 30% wordt voor denzelfden termijn aangeboden tot f 6,31½ franco Soerabaia, echter zonder nabijkomende vraag.

De noteringen waren :

		Jan./Febr.	
Banjoewangi	OJS/AA	f 7,88	fr. fabriek
„	OJS/H	„ 6,74½	„
„	OJS/HI	„ 6,34	„
Djember	OJS/AA	„ 7,01½	„
„	OJS/I	„ 6,37	„
Tiong Bie Pasoeroean		„ 6,75	fr. wg. Soerabaia
Kretek 30%		„ 6,56	„
Petja koelit		„ 5,75	„

GRONDNOTEN.

Batavia.

Cheribon gepelde, e.k. Cheribon Feb./Maart '39 aanbod f 6,80 inclusief zak.

COCOSKOEKEN.

Batavia.

E.k. Tjilatjap Jan./Feb. '39 aanbod f 2,70.

DAMAR.

Batavia.

Sumatra en Pontianak (asst. No. 1, 2, 3, 4, 5):
 Sumatra A/E gedaan f 25,10
 Sumatra E gedaan f 10,50
 Pontianak A/E f 22,10 nominaal
 Pontianak E f 8,90 nominaal

KOOPT deze populaire schoenen!

Fl. 8.90

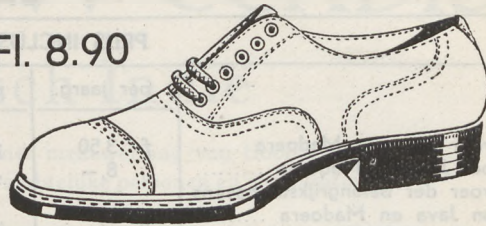

9639-86

Een schoen van extra-sterk bovenleer en stevige, dikke zool. Lederen hak. Stofvrij en waterproof. Alleen in bruin.

Fl. 3.50

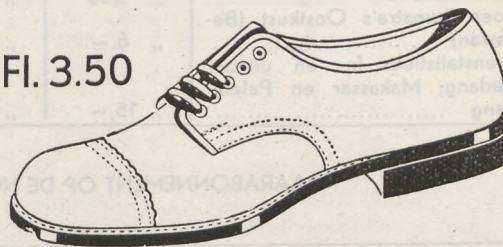

8927-14

Een zeer lichte heerschoen in bruin. Derby-molière met breede neus. Zeer geschikt voor kantoor.

Bata

HUIDEN.

Batavia.

Buffel nat: f 12.—

Koe nat: f 21,50

Buffel droog (I-11 kg): I f 38.—; II f 31.—; III f 23,50

(11-13 kg): I f 48,50; II f 38.—; III f 25,50

(13 kg en hooger): I f 52,50; II f 46.—; III f 31.—

Koe droog (1-7 kg): I f 81,50; II f 71,50; III f 61,50

(7-9 kg): I f 60,50; II f 53,50; III f 48.—

(9 kg en hooger): I f 57.—; II f 49.—; III f 43,50

GEITEVELLEN.

Batavia.

Per stuk (basis: 35 kg per 100 st.): I f 0,70; II f 0,41½

SCHAPEVELLEN..

Batavia.

Per stuk (basis: 50 kg per 100 st.): I f 0,54; II f 0,25½

CACAO.

Batavia.

E.k. Batavia prompt f 24,25 nominaal.

TIN.

Batavia.

± f 187,50

PUBLICATIES VAN HET **CENTRAAL** KANTOOR VOOR DE **STATISTIEK**

MAANDSTATISTIEKEN

BETREFFENDE DEN IN- EN UITVOER DER BELANGRIJKSTE HANDELSARTIKELEN VAN JAVA EN MADOERA EN DE BUITENGEWESTEN

PRIJS INCLUSIEF PORTO VOOR HET BINNENLAND

	per jaarg.	per aflev.		per jaarg.	per aflev.
(1) Uitvoer Java en Madoera	f 3,50	f 0,35	(9) Uitvoer Buitengewesten	f 7,50	f 0,75
(2) Invoer Java en Madoera	" 8,-	" 0,80	(10) Invoer Buitengewesten	" 7,50	" 0,75
(3) Uitvoer der belangrijkste havens van Java en Madoera	" 5,-	" 0,50	(11) In- en uitvoer Menado	" 2,50	" 0,25
(4) Invoer van Garens en Manufacturen van Java en Madoera. (begrepen in No. 2)			(12) Invoer van Garens en Manufacturen in de Buitengewesten ...	(begrepen in No. 10)	
(5) Invoer der belangrijkste havens van Java en Madoera	f 18,-	f 1,80	(13) Automobieltatistiek	f 10,-	f 1,-
(6) Uitvoer Sumatra's Oostkust (incl. havenstatistiek)	" 3,50	" 0,35	Maaandstatistiek van de Intergewestelijke Handelsbeweging der Buitengewesten.		
(7) Invoer Sumatra's Oostkust (Belawan)	" 6,-	" 0,60	No. 21 (Handel van de Gewesten van Sumatra met Java en Madoera)	" 2,50	" 0,25
(8) Havenstatistiek: In- en uitvoer Padang, Makassar en Palembang	" 15,-	" 1,50	No. 22 (Handel van de Gewesten van Borneo en de Grootte Oost met Java en Madoera)	" 2,50	" 0,25
			Een jaarabonnement op beide nummers: ..	3,50	0,35

JAARABONNEMENT OP DE NUMMERS:

	BINNENLAND	BUITENLAND
1 t/m 5	f 30,-	f 35,-
6 " 12	" 35,-	" 40,-
1 " 12	" 65,-	" 75,-

Verschenen:

- Indisch Verslag 1936. Deel I. TEKST VAN HET VERSLAG VAN BESTUUR EN STAAT VAN NED.-INDIE over het jaar 1935. Prijs f 3.50.
- Mededeelingen van het Centraal Kantoor voor de Statistiek No. 146. PRIJZEN, INDEXCIJFERS EN WISSELKOERSEN OP JAVA gedurende het jaar 1913-1937. Prijs f 1.50.
- Mededeelingen van het Centraal Kantoor voor de Statistiek No. 147. ONDERWIJS-STATISTIEK Schooljaar 1935-1936. Prijs f 1.50.
- Mededeelingen van het Centraal Kantoor voor de Statistiek No. 148. STATISTIEK VAN DE INTERGEWESTELIJKE HANDELSBEWEGING DER BUITENGEWESTEN over het eerste halfjaar 1937. Prijs f 1.-.
- Mededeelingen van het Centraal Kantoor voor de Statistiek No. 154. STATISTIEK VAN DE INTERGEWESTELIJKE HANDELSBEWEGING DER BUITENGEWESTEN over het tweede halfjaar 1937. Prijs f 1.-.
- Mededeelingen van het Centraal Kantoor voor de Statistiek No. 152. JAAROVERZICHT VAN DEN IN- EN UITVOER VAN NEDERLANDSCH-INDIE gedurende het jaar 1936, dl. IV (Gewestelijke Statistiek Buitengewesten). Prijs f 1.50.
- Mededeelingen van het Centraal Kantoor voor de Statistiek No. 153. JAAROVERZICHT VAN DEN IN- EN UITVOER VAN NEDERLANDSCH-INDIE gedurende het jaar 1937, dl. III (Voorloopige Cijfers). Prijs f 1.50.
- Mededeelingen van het Centraal Kantoor voor de Statistiek No. 155. JAAROVERZICHT VAN DEN IN- EN UITVOER VAN NEDERLANDSCH-INDIE gedurende het jaar 1937, dl. I (Java en Madoera). Prijs f 4.-.
- Mededeelingen van het Centraal Kantoor voor de Statistiek No. 159. JAAROVERZICHT VAN DEN IN- EN UITVOER VAN NEDERLANDSCH-INDIE gedurende het jaar 1937, dl. II (Buitengew.). Prijs f 5.-.
- Mededeelingen van het Centraal Kantoor voor de Statistiek No. 156. STATISTISCH ZAKBOEKJE VOOR NEDERLANDSCH-INDIE 1938, betreffende het jaar 1937. Prijs f 1.50.
- Mededeelingen van het Centraal Kantoor voor de Statistiek No. 157. DE LANDBOUWEXPORTGEWASSEN VAN NED.-INDIE in 1937. (Holl. & Eng. Tekst). Prijs f 3.50.
- Mededeelingen van het Centraal Kantoor voor de Statistiek No. 160. HANDELSSTATISTIEK VAN JAVA EN MADOERA gedurende het jaar 1825-1873. Prijs f 1.-.
- Mededeelingen van het Centraal Kantoor voor de Statistiek No. 168. DE EERSTE INDISCHE HANDELSHUIZEN. Prijs f 1.-.

Korte Mededeeling van het Centraal Kantoor voor de Statistiek No. 15. ENKELE OPMERKINGEN OVER DE UITKOMSTEN VAN DE STATISTIEK DER PERSONEELE BELASTING gedurende 1929-1936. Prijs f 0.50.

Korte Mededeeling van het Centraal Kantoor voor de Statistiek No. 16. TROPISCH AFRIKA ALS PRODUCENT VAN LANDBOUWEXPORTGEWASSEN. Prijs f 0.75.

Korte mededeelingen van het Centraal Kantoor voor de Statistiek No. 18. PRIJSNIVEAU NED.-INDIE 1929 - Mei 1938. Prijs f 0.75.

Korte Mededeelingen van het Centraal Kantoor voor de Statistiek No. 29. DE BUITENLANDSCHE HANDEL VAN NEDERLANDSCH-INDIE gedurende het jaar 1937. Prijs f 0.50.

In bewerking:

Mededeelingen van het Centraal Kantoor voor de Statistiek No. 158. ONDERWIJS-STATISTIEK Schooljaar 1936-1937. Prijs f 1.50.

Mededeelingen van het Centraal Kantoor voor de Statistiek No. 169. JAAROVERZICHT VAN DEN IN- EN UITVOER VAN NEDERLANDSCH-INDIE gedurende het jaar 1937, dl. III. (Landen van herkomst en bestemming). Prijs f 3.-.

Mededeelingen van het Centraal Kantoor voor de Statistiek No. 161. HANDELSSTATISTIEK VAN NEDERLANDSCH-INDIE gedurende het jaar 1874-1937.

Mededeelingen van het Centraal Kantoor voor de Statistiek No. 162. HANDELSBETREKKINGEN MET SINGAPORE gedurende het jaar 1825-1937.

Mededeelingen van het Centraal Kantoor voor de Statistiek No. 163. HANDELS- EN SCHEEPVAARTBETREKKINGEN MET NEDERLAND gedurende het jaar 1825-1937.

Mededeelingen van het Centraal Kantoor voor de Statistiek No. 164. SCHEEPVAART-STATISTIEK VAN NEDERLANDSCH-INDIE gedurende het jaar 1825-1937.

Mededeelingen van het Centraal Kantoor voor de Statistiek No. 165. DE CULTURES VAN NEDERLANDSCH-INDIE gedurende het jaar 1840-1937.

Mededeelingen van het Centraal Kantoor voor de Statistiek No. 166. HISTORISCHE PRIJZEN IN NEDERLANDSCH-INDIE sedert het jaar 1825.

Mededeelingen van het Centraal Kantoor voor de Statistiek No. 167. DE ECONOMISCHE ONTWIKKELING VAN NEDERLANDSCH-INDIE gedurende het jaar 1823-1937.

Indisch Verslag 1938. Dl. II. STATISTISCH JAAROVERZICHT VAN NEDERLANDSCH-INDIE over het jaar 1938. Prijs f 5.-.

Economisch Weekblad

voor Nederlandsch-Indië

Orgaan van het Departement van Economische Zaken met medewerking van Hoofden van Departementen, Diensten en Bedrijven, alsmede van niet-ambtelijke personen en organisaties.

Statistische Mededeelingen

bijvoegsel van No. 5 van den 8en Jaargang

3 Februari 1939

Inlandsche landbouw in de residentie Bali en Lombok in December 1938.

In verslagmaand is in de residentie Bali en Lombok in totaal Inlandsche éénjarige landbouwgewassen geogst van 16.164 ha en bijgeplant op 20.908 ha, terwijl op ultimo der maand 99.823 ha aanplant te velde staat.

De uitgestrektheid, geogst van Januari t/m December j.l., bedraagt 326.404 ha en de bijgeplante 363.312 ha.

Ondervolgend staatje geeft een vergelijking van de cijfers der afzonderlijke gewassen met die der afgelopen jaren.

Uitgestrektheden der Inlandsche landbouwgewassen in de residentie Bali en Lombok in hectaren.

Gewas	Eiland Bali			Eiland Lombok	
	Geogst in December				
	1938	1937	gem. 1929/37	1938	1937
Sawahpadi....	1.790	1.880	1.814	45	765
Padigogo.....	—	—	197	—	—
Mais.....	4.631	4.621	3.205	763	790
Cassave.....	90	43	309	56	28
Bataten.....	1.720	3.332	1.906	563	992
Overige gewassen.....	3.965	4.099	2.431	2.541	2.126
Totaal.....	12.196	13.975	9.862	3.968	4.701

Gewas	Geogst Januari t/m December				
	1938	1937	gem. 1929/37	1938	1937
Sawahpadi....	92.388	92.476	88.200	82.506	87.495
Padigogo.....	22.456	21.516	20.064	1.396	1.312
Mais.....	52.006	56.436	42.979	6.735	4.629
Cassave.....	4.316	3.605	3.602	1.639	1.005
Bataten.....	15.872	17.168	14.846	3.028	3.224
Overige gewassen.....	22.153	24.782	21.026	21.909	19.083
Totaal.....	209.191	215.983	190.717	117.213	116.748

Gewas	Bijgeplant in December				
	1938	1937	gem. 1929/37	1938	1937
Sawahpadi....	4.301	2.019	3.490	3.726	2.709
Padigogo.....	2.693	4.035	4.503	1.266	1.017
Mais.....	5.927	18.501	9.842	287	147
Cassave.....	366	583	932	187	98
Bataten.....	419	410	507	28	93
Overige gewassen.....	995	1.412	1.755	713	786
Totaal.....	14.701	26.960	21.029	6.207	4.850

Gewas	Eiland Bali			Eiland Lombok	
	Bijgeplant Januari t/m December				
	1938	1937	gem. 1929/37	1938	1937
Sawahpadi....	95.344	92.811	91.034	90.943	85.130
Padigogo.....	26.056	23.201	21.414	1.689	2.077
Mais.....	58.269	54.224	49.132	7.280	3.902
Cassave.....	7.820	3.477	4.293	1.360	871
Bataten.....	19.075	16.346	14.830	3.114	3.108
Overige gewassen.....	29.855	25.566	24.578	22.507	19.358
Totaal.....	236.419	215.625	205.281	126.893	114.446

Gewas	Aanplant op ultimo December				
	1938	1937	gem. 1929/37	1938	1937
Sawahpadi....	18.712	16.361	16.754	6.669	3.705
Padigogo.....	20.370	22.122	19.314	1.355	1.217
Mais.....	27.799	30.049	22.903	741	597
Cassave.....	3.764	1.518	2.388	343	622
Bataten.....	8.875	5.877	6.131	207	225
Overige gewassen.....	9.523	6.333	6.947	1.465	1.463
Totaal.....	89.043	82.260	74.437	10.780	7.829

Gewas	Geogst Januari t/m December + aanplant op ult. December				
	1938	1937	gem. 1929/37	1938	1937
Sawahpadi....	111.100	108.837	104.954	89.175	91.200
Padigogo.....	42.826	43.638	39.378	2.751	2.529
Mais.....	79.805	86.485	65.882	7.476	5.226
Cassave.....	8.080	5.123	5.990	1.982	1.627
Bataten.....	24.747	23.045	20.977	3.235	3.449
Overige gewassen.....	31.676	31.115	27.973	23.374	20.546
Totaal.....	298.234	298.243	265.154	127.993	124.577

(Centraal Kantoor voor de Statistiek,
Afdeling Landbouwstatistiek).

Prijzen en indexcijfers

Groothandelsprijzen.

Bron C.K.S.

	Juli '37	Aug. '37	Sept. '37	Oct. '37	Nov. '37	Dec. '37	Juli '38	Aug. '38	Sept. '38	Oct. '38	Nov. '38	Dec. '38
INVOERARTIKELEN												
<i>Textiele goederen.</i>												
1 Calico's (Bat.) Eur. ord. $\frac{1}{4}$ 21.9 m	—	—	—	—	—	—	—	—	—	—	—	—
2 Calico's (Soer.) Holl. prima $\frac{1}{4}$ 21.9 m	—	—	—	—	—	—	—	—	—	—	—	—
3 Ruwe supers Eur. ord. $\frac{1}{4}$ 21.9 m	—	—	—	—	—	—	—	—	—	—	—	—
4 Ruwe supers Eng. tot 39 dr. $\frac{1}{4}$ 21.9 m	—	—	—	—	—	—	—	—	—	—	—	—
5 Ruwe shirtings Eng. tot 39 dr. $\frac{1}{4}$ 21.9 m ..	—	—	—	—	—	—	—	—	—	—	—	—
6-7 Ruwe drills Holl. tot 32 dr. 22" 28.3 m ..	—	—	—	—	—	—	—	—	—	—	—	—
8 Gebl. shirtings bookfold 33" 18.3 m	3.75	3.75	3.72	3.70	3.70	3.35	3.—	3.—	3.—	3.—	3.—	3.—
9 Gebl. shirtings Eng. ord. 36" 36.6 m	7.20	7.20	—	7.—	7.—	—	—	—	—	—	—	—
10-11 Gebl. cambr. Holl. ord. tot 35 dr. 38" 13.7 m	—	—	—	—	—	—	—	—	—	—	—	—
12 Prints (Bat.) lawns 26" 27.4 m	2.17	2.20	1.98	1.86	1.75	1.87	2.30	2.23	2.12	2.20	2.22	2.18
13 Prints (Soer.) lawns 26" 27.4 m	—	—	—	—	—	—	—	—	—	—	—	—
14 Sarongs imitatie batik 30 x 50" 20 st.	—	—	—	—	—	—	—	—	—	—	—	—
15 Sarongs bontgew. 24 x 146" 20 st.	—	15.75	—	—	—	—	—	—	—	—	—	—
16 Kainpandjang bontg. 39 x 95" 20 st.	—	—	—	—	—	—	—	—	—	—	—	—
17 Slendangs bontgew. 20 st.	—	—	—	—	—	—	—	—	—	—	—	—
18 Weefgaren Jap. No. 20 wit 40 pkn.	148.50	151.—	143.25	138.25	133.25	123.—	107.62	105.12	102.37	105.15	102.37	99.75
19 Naaigaren kl. 91.4 m 144 st.	—	—	—	—	—	—	—	—	—	—	—	—
20 Naaigaren kl. 182.8 m 144 st.	—	—	—	—	—	—	—	—	—	—	—	—
<i>Levensmiddelen.</i>												
21 Rijst Rangoon o/d sch. 100 kg ¹⁾	6.86	7.21	7.40	7.51	7.—	6.78	6.95	7.02	6.84	6.82	6.22	5.88
22 Rijst Saigon 100 kg ¹⁾	—	6.90	6.98	6.81	6.35	6.51	6.55	6.67	6.67	6.63	6.23	5.49
23 Kedeele Dalren, c.f.f. Sem. 100 kg	8.30	7.69	7.47	7.60	7.19	6.97	7.72	7.07	6.99	7.15	6.73	—
24 Meel Austr. 22.7 kg	2.65	2.62	2.55	2.60	2.55	2.52	2.10	2.07	2.02	1.97	1.92	1.76
25 Boter Holl. bl. v. 1.7 kg netto	2.27	2.32	2.40	2.45	2.50	2.55	2.80	2.75	2.70	2.65	2.67	2.67
26 Boter Austr. bl. v. 1.7 kg netto	2.12	2.12	2.12	2.12	2.25	2.32	2.45	2.45	2.45	2.40	2.42	2.40
27 Melk Eur. gec. full cr. ges. 48 bl.	2.07	2.05	2.07	2.10	2.20	2.22	2.60	2.57	2.57	2.52	2.47	2.42
28 Ham Austr. (Pineapple) p. kg	11.50	11.50	11.50	11.50	11.50	11.50	12.—	12.—	12.—	12.—	12.—	12.—
29 Zalm Austr. (Pineapple) p. kg	1.82	1.82	1.82	1.82	1.82	1.93	1.93	1.87	1.87	1.87	1.93	1.93
30 Zalm Amerik. (Express) 48 bl. v. $\frac{1}{2}$ kg ..	7.80	7.79	—	10.04	10.01	9.97	7.80	7.51	7.59	7.93	7.93	7.91
31 Jam Holl. 72 bl. v. 0.35 kg netto	16.20	16.—	16.—	16.25	16.—	15.70	16.05	16.05	15.90	15.90	15.90	16.—
32 Bier Duitsch 12 fl.	5.50	5.50	5.50	5.50	5.50	5.50	5.50	5.50	5.50	5.50	5.50	5.50
33 Whisky 1e kwal. 12 fl.	43.—	43.—	43.—	43.—	43.—	43.25	42.75	42.75	42.50	42.50	42.50	42.50
<i>Metalen.</i>												
33 Gletijzer Luxemb. III 1000 kg	95.—	—	—	85.—	—	—	—	—	—	—	—	—
34 Plaatijzer 3/16 tot 1" 1000 kg	177.20	181.30	185.35	196.30	203.60	199.80	187.30	186.10	186.10	180.60	177.80	169.20
35 Profielijzer 1000 kg	165.—	154.50	146.—	138.—	132.50	127.50	—	—	—	—	—	—
36 Staaftijzer pr. Zweedsch 100 kg	—	—	—	—	—	—	—	—	—	—	—	—
37 Dakijzer gegalv. gegolfd 100 kg	20.84	20.84	20.84	20.84	20.77	20.24	19.07	19.02	19.15	19.15	19.12	19.05
38 Plafondijzer 100 kg	22.67	22.67	—	—	23.48	—	20.08	—	—	—	—	—
39 Draadnagels assort. I—6" vat	9.55	9.92	10.17	10.30	10.—	9.87	9.85	9.85	9.62	9.75	9.55	9.45
40 Zilverstaal per kg	—	—	—	—	—	—	—	—	—	—	—	—
41 Bladkoper geel 100 kg	74.48	74.48	78.37	75.85	73.10	72.45	60.80	57.70	56.70	55.75	59.05	55.75
42 Bladkoper rood 100 kg	87.23	87.23	85.23	85.—	84.19	79.65	67.95	66.90	67.20	66.65	67.65	67.50
43 Koperdraad geel 100 kg	93.10	89.05	—	80.95	82.57	80.—	71.25	69.—	—	—	—	—
44 Lood in blokken 100 kg	—	36.50	34.10	29.73	26.90	26.90	21.45	21.—	21.50	21.50	21.65	—
<i>Chemicalien en Verfstoffen.</i>												
45 Aluin Jap. vat v. 60 kg	5.35	5.45	5.60	5.25	4.99	5.17	5.25	5.25	5.30	5.31	5.30	5.25
46 Ammonia Austr. 28% dr. 150 kg	—	—	—	—	—	—	—	—	—	—	—	—
47 Azijnzuur Eur. 99% fl. 20 kg	6.75	6.75	6.75	6.75	6.75	—	6.62	6.62	6.62	6.62	6.62	6.75
48 Chromaatgeel droog vat 25 kg	4.25	4.—	4.—	—	4.—	4.25	3.75	3.75	3.75	3.50	3.60	3.50
49 Hars geel 100 kg	19.53	19.16	19.23	19.26	17.91	16.30	13.44	13.37	13.28	13.62	13.72	13.37
50 Houtteer Zweedsch vat 200 kg	38.25	38.25	38.75	38.75	38.50	38.—	37.50	36.25	36.25	36.25	37.—	37.—
51 Koollteer vat 180 kg	12.—	12.—	13.25	14.50	14.50	14.50	12.50	12.50	12.50	12.50	12.50	13.—
52 Kopersulfaat Eur. vat 60 kg	17.40	17.40	18.90	18.90	18.90	17.66	14.55	14.85	15.—	14.85	14.10	14.10
53 Lijnolie Holl. bl. 17 liter	5.69	5.75	5.81	5.62	5.62	5.50	4.87	4.87	4.79	4.75	4.65	4.62
54 Minerale was 100 kg	16.19	16.19	16.19	16.19	16.19	16.19	13.—	13.—	13.—	13.—	13.—	13.—
55 Zinkwit Eur. (v. Montagne) v. 50 kg	12.75	12.25	12.50	12.37	11.62	10.75	10.—	10.—	10.—	10.—	9.75	9.62
56 Zoutzuur ruw, Jap. kist 54 kg	6.40	6.40	7.—	6.50	6.—	6.50	6.—	5.87	6.12	6.12	6.30	6.30
57 Zwavel pijp Siciliaansch 60 kg	6.—	7.50	7.50	—	—	—	—	—	7.20	—	7.20	7.20
58 Zwavelzuur ruw, Jap. 2 kr. 91 kg	9.37	8.87	8.87	8.87	8.87	8.87	10.25	10.25	10.25	10.25	10.25	10.25
59 Zwavelz. ammonia 100 kg	6.38	6.38	7.23	7.23	7.23	7.43	7.43	7.43	7.43	7.43	7.43	7.43
<i>Diversen.</i>												
60 Goenlezakken Beng. L. C. 0.91 kg st.	0.21	0.21	0.20	0.21	0.21	0.21	0.20	0.20	0.20	0.20	0.21	0.20
61 Goenlezakken Beng. A.T.1. 19 kg st.	0.26 ^s	0.27	0.26	0.26	0.26	0.26	0.25	0.26	0.26	0.26	0.26	0.26
62 Vensterglas enkel dik 9.29 m ²	6.55	6.45	6.50	6.45	6.35	6.37	5.65	5.42	5.37	5.25	5.20	5.20
63 Glazen dakpannen Jap. k. 50 st.	8.50	8.25	8.30	8.25	7.75	7.12	6.50	6.50	6.50	6.50	6.50	6.37
64 Vuurvaste stenen Eur. 100 st.	12.—	12.—	12.—	12.—	12.—	12.—	10.50	10.50	10.50	10.50	10.50	10.50
65 Portland cement Jap. 170 kg (netto)	3.65	3.70	3.70	3.70	3.70	3.70	3.80	3.80	3.80	3.80	3.80	3.80
66 Steenkolen Austr. ton	—	—	—	—	—	—	—	—	—	—	—	—
67 Steenkolen Japansch ton	—	—	—	—	—	—	—	—	—	—	—	—
68 Petroleum Amerik. (Devoe) k.	4.60	4.60	4.60	4.60	4.60	4.60	4.60	4.60	4.60	4.60	4.60	4.60
69 Petroleum Ind. (Kroon) k.	4.10	4.10	4.10	4.10	4.10	4.10	4.10	4.10	4.10	4.10	4.10	4.60
70 Rijtuigkaarsen (B. P. M.) 75 p.	5.75	5.75	5.75	5.75	5.75	5.77	5.80	5.80	5.80	5.80	5.80	5.80
71 Lucifers Zweedsche 10 000 da.	248.—	248.—	248.—	248.—	248.—	248.—	248.—	248.—	248.—	248.—	248.—	248.—
UITVOERARTIKELEN.												
1 Arachides Toeban, gep. 100 kg	11.09	11.90	11.33	11.29	10.93	10.32	10.20	10.08	9.18	8.26	7.85	7.85
2 Katjang-olie, prima 100 kg ¹⁾	21.87	21.82	21.57	20.24	19.56	21.—	17.—	14.89	14.08	12.96	13.52	13.19
3 Cacao 100 kg	35.21	37.24	36.43	34.—	35.62	36.43	28.50	29.25	27.75	26.—	24.87	25.12
4 Citronella-olie A (incl. dr.) kg	1.44	1.60	1.60	1.56	1.42	1.36	1.15	1.11	1.05	1.03	0.99	0.89
5 Copra, Java f.m.s. fobnug 100 kg	11.09	10.48	9.79	9.96	9.07	8.76	6.50	6.20	5.85	5.47	5.19	5.56
6 Damar, assort. A/E 100 kg	37.84	36.83	38.86	40.48	40.07	38.65	26.92	27.42	25.70	25.71	24.89	23.87
7 Djarakpitten 100 kg	9.52	9.80	9.27	7.85	7.12	7.29	5.26	6.25	6.52	5.79	5.79	6.07
8 Kapok Holl. kw. gep. 100 kg	48.57	44.53	44.53	44.53	44.53	44.53	44.53	44.53	44.53	44.53	44.53	44.53
9 Kapokpitten 100 kg	3.50	3.48	2.93	2.55	2.19	2.02	1.59	1.37	1.15	1.10	1.10	1.25
10 Katjang-idjoe 100 kg ²⁾	6.30	6.35	7.28	7.79	8.01	7.95	8.01	8.36	8.70	8.50	8.88	9.05
11 Koehuiden droog 100 kg	104.43	116.58	101.19	73.67	61.52	76.70	77.65	78.12	74.40	80.44	77.42	73.47
12 Koffie Robusta 100 kg	26.71	25.50	24.08	22.97	20.44	19.53	19.37	20.—	19.75	19.87	19.50	18.75
13 Mais gele gepeld 100 kg ³⁾	3.83	4.05	3.75	3.35	3.30	3.43	3.65	3.66	3.76	3.48	3.45	3.45
14												

Verhoudingscijfers van groothandelsprijzen (1913=100).

Table with columns for months (Juli '37 to Dec. '38) and rows for various goods categories including Invoerartikelen (Textiele goederen, Levensmiddelen, Metalen, Chemicalien en Verstoffen, Diversen) and Uitvoerartikelen. Each row lists a specific commodity and its corresponding price index for each month.

1) 71 Invoerartikelen en 20 uitvoerartikelen. *) (1929 = 100). Gewogen overeenkomstig de exporthoeveelheden in 1935. *) Dit cijfer is mede gebaseerd op prijzen van andere artikelen ter vervanging van de ontbrekende noteeringen.

Buitenlandsche groothandelsprizen.

N.B. 1 ton = 20 cwts = 1016 kg, 1 cwt = 112 lbs = 50.8 kg, 1 lb = 16 oz = 453.59 g, 1 oz = 28.35 g, 1 troy oz (goud en zilver) = 31.1035 g, 1 bushel = 35.24 l, 1 barrel = 159 l, 1 gallon = 3.785 l.

	1937						1938					
	Juli	Aug.	Sept.	Oct.	Nov.	Dec.	Juli	Aug.	Sept.	Oct.	Nov.	Dec.
1 Kapok A'dam ct. ½ kg pr. Java loco	37 ½	37 ½	37 ½	37 ½	35 ⅝	35 ⅝	33 ⅝	33 ⅝	33 ⅝	33 ⅝	33 ⅝	33 ⅝
2 Koffie R'dam ct. ½ kg Santos, loco	23 ½	23 ½	23 ½	22 ⅞	20	17 ¼	13 ½	13 ½	14 ½	15 ½	15 ½	15
3 Koffie R'dam ct. ½ kg Rob. f.a.q.	17 ½	17 ½	17 ½	15 ¾	13 ½	13	12 ¾	13 ⅝	14	14 ¾	14	13 ½
4 Koffie N. York cts. p. lb., Rio no. 7	9 ¾	9 ⅞	9	9	7 ⅞	6 ⅞	4 ¾	5	5 ⅞	5 ⅞	5 ¾	5 ⅝
5 Thee A'dam ct. p. ½ kg laagste not. P.S.	51-52 ¹¹⁾	52 ¹¹⁾	52-53 ⁹⁾	53-52 ⁹⁾	50 ⁹⁾	44-43 ³⁾	44-44 ⁴⁾	45 ³⁾	46-49 ⁴⁾	53-52 ²⁾	51-46 ⁴⁾	45-43 ¹⁰⁾
6 Thee A'dam ct. p. ½ kg gew. med O.P.	54-56 ¹¹⁾	55 ¹¹⁾	55-57 ⁹⁾	57-57 ⁹⁾	54 ⁹⁾	49-48 ³⁾	47-47 ⁴⁾	49 ³⁾	50-53 ⁴⁾	57-56 ²⁾	54-51 ⁴⁾	49-48 ¹⁰⁾
7 Thee A'dam ct. p. ½ kg gew. med B.O.P.	53-54 ¹¹⁾	54 ¹¹⁾	55-55 ⁹⁾	55-54 ⁹⁾	52 ⁹⁾	47-46 ³⁾	46-46 ⁴⁾	48 ³⁾	49-52 ⁴⁾	55-53 ²⁾	51-47 ⁴⁾	44-43 ¹⁰⁾
8 Thee A'dam ct. p. ½ kg goede P.S.	54-55 ¹¹⁾	55 ¹¹⁾	55-56 ⁹⁾	56-56 ⁹⁾	54 ⁹⁾	49-48 ³⁾	47-47 ⁴⁾	48 ³⁾	49-52 ⁴⁾	57-56 ²⁾	54-50 ⁴⁾	47-46 ¹⁰⁾
9 Thee A'dam ct. p. ½ kg goede P.	53-54 ¹¹⁾	54 ¹¹⁾	55-56 ⁹⁾	56-56 ⁹⁾	54 ⁹⁾	49-48 ³⁾	46-47 ⁴⁾	48 ³⁾	49-52 ⁴⁾	57-55 ²⁾	53-50 ⁴⁾	48-48 ¹⁰⁾
10 Thee A'dam ct. p. ½ kg goede O.P.	57-59 ¹¹⁾	58 ¹¹⁾	59-60 ⁹⁾	61-61 ⁹⁾	58 ⁹⁾	54-53 ³⁾	50-51 ⁴⁾	54 ³⁾	55-57 ⁴⁾	60-61 ²⁾	59-57 ⁴⁾	55-54 ¹⁰⁾
11 Thee A'dam ct. p. ½ kg goede B.O.P.	55-56 ¹¹⁾	56 ¹¹⁾	57-59 ⁹⁾	60-59 ⁹⁾	57 ⁹⁾	52-51 ³⁾	50-51 ⁴⁾	53 ³⁾	54-58 ⁴⁾	60-57 ²⁾	55-52 ⁴⁾	49-48 ¹⁰⁾
12 Thee Lond. sh. p. lb. g. tippy B.O.P.	1 3/8	1 4/8	1 5/8	1 4/8	1 4/8	1 3/8	1 2/8	1 3/8	1 4/8	1 4/8	1 3/8	1 2/8
13 Thee Ld. d. p. lb. ord. B.O.P.	1 0/8	1 0 1/2	1 1	1 0/8	1 0/8	1 1/8	1 0 1/8	1 0 1/8	1 1/8	1 0	1 0 1/8	1 0 1/8
14 Thee Ld. d. p. lb. med. O.P.	1 0/8	1 1/8	1 1/8	1 1/8	1 1/8	1 0 1/8	1 1/8	1 1/8	1 0 1/8	1 0 1/8	1 0	1 0 1/8
15 Thee Londen d. p. lb. med. P.S.	1 0 1/2	1 0 1/8	1 1/8	1 1/8	1 0 3/8	1 1/2	1 1/2	1 1/2	1 1/2	1 1/2	1 0	1 0 1/8
16 Tabak A'dam ct. p. ½ kg Sum. dooreen	99 ¹⁰⁾	—	100 ¹⁷⁾	69 ¹⁰⁾	—	—	104 ¹⁰⁾	—	98 ¹¹⁾	—	—	—
17 Copra Ld. & p. ton Ceylon c.i.f.	16.16/10 3/4	16.15/6 3/4	15.11/0	16.3/9	15.0/3 3/4	13.18/9	11.11/3	11.5/6	11.3/1 1/2	11.3/9	11.1/2 3/8	11.15/0
18 Copra Ld. & p. ton S.D. Straits c.i.f.	16.12/2 1/4	16.2/6	15.2/9	15.5/3 3/4	14.7/2 1/4	14.3/3	11.9/4 1/2	10.18/0	10.14/0 3/8	10.9/0 3/4	10.3/0	10.10/10
19 Copra Singap \$ p. pik. sundr	6.03	5.70	5.23	5.36	4.85	4.84	3.68	3.38	3.21	3.11	3.10	3.30
20 Muskaatnoot A'dam ct. p. ½ kg Banda 110/115	29 1/2	30	30 1/8	32	32	32	33	32 1/8	32	32	31 1/8	31
21 Muskaatnoot Singap. \$ p. pik. 110 p. lb.	33.25	35	39.40	40	40	41.20	28.25	30	31	29.50	28	28
22 Goud Londen sh. p. oz. fine	140/0 3/8	139/6 3/8	140/4 3/8	140/6 3/8	140/17 1/8	139/9 3/8	141/2 1/2	142/5 3/8	144/5 1/8	145/9 1/8	147/7 1/8	148/10 1/2
23 Goud A'dam gld. p. kg H. Drijfh. & Zn. ongefin.	2030.33	2028.31	2030.28	2029.44	2035.14	2023.83	2037.91	2051.51	2073.90	2059.05	2054.70	2054.16
24 Zilver Lond. pence p. oz. bars, loco	20	19 1/8	20	20	19 3/8	18 7/8	19 3/8	19 3/8	19 3/8	19 3/8	19 3/8	20 1/8
25 Zilver A'dam gld. p. kg H. Drijfh. & Zn. ongefin.	25.62	25.67	25.23	25.36	25.25	24.52	24.68	24.62	24.81	24.33	24.40	24.48
26 Tin Ld. & p. ton, standard loco	263.14/0	264.16/0	259.2/0	224.0/0	190.14/0	190.12/0	192.14/0	193.2/0	193.18/0	207.2.0	214.0/0	212.10/0
27 Sum.-palmolie, Liverpool. & p. t. 10)	24.0/0	21.17/6	—	17.0/0	17.0/0	16.10/0	15.0/0	14.15/0	12.17/6	12.10/0	12.10/0	12.10/0
28 Rubber A'dam ct. p. ½ kg crêpe	40 ¾	38 3/8	38	33	30 1/8	31 1/8	32	33 1/2	34 1/2	35 3/8	35	33 3/8
29 Rubber Lond. d. p. lb. st. sheet	9 1/4	8 1/8	9	8	7 1/8	7 1/8	7 1/2	8 1/8	8 1/8	8 1/8	8 1/8	8 1/8
30 Rubber New York cts p. lb. st. crêpe	21 1/8	19 1/2	19 1/2	17 1/8	15 1/8	15 1/2	16 1/8	16 7/8	16 7/8	17 1/8	17 1/8	17 1/8
31 Rubber New York cts. p. lb. st. sheet	18 7/8	18 3/8	18 1/2	16 3/8	14 3/8	15 1/8	15 1/8	16 1/8	16 1/8	16 1/8	16 3/8	16 1/8
32 Rubber Singap. cts. p. lb. blanket	27 3/8	26 1/8	27 1/8	24 1/4	20 ¾	21 1/8	22 1/8	24 1/4	24 3/8	26 1/8	26 3/8	26 1/8
33 Deliotoeng Singap. \$ p. pik.	9	10	11.40	14	14.75	13.60	8.63	9.10	9	8	7.70	7.38
34 Damar Singap. \$ p. pik. no. 1	34	34.25	35.40	35.25	34.63	32.80	24.50	22.95	22	23.50	23.05	22.25
35 Slat A'dam/R'dam gld. p. 100 kg	27.44	26.75	26.42	25.58	23.87	22.15	17.25	17.05	16.56	16.31	16.31	16.31
36 Benzoe Singap. \$ p. pik. Palembang	15	15	15	15	15	15	16	16	16	16	16	16
37 Benzoe Singap. \$ p. pik. Padang	37	37	37	37	37	37	37	37	37	37	37	37
38 Copal Singap. \$ p. pik. scraped	31	31	31	31	31	31	26	26	25.75	28	28	28
39 Foetie Singap. \$ p. pik. Siaoe	96.25	100	100	110	110	104	80	80	80	80	80	80
40 Foetie Singap. \$ p. pik. Ambon	85	85	85	88	88	86.20	62	62	62	61.50	60	60
41 Gambir Singap. \$ p. pik. Ambon	16.88	15.88	15.30	15.25	15.31	15.50	15	15	15	15	15	15
42 Kruldinagel Singap. \$ p. pik. cuben no. 1	40	40	40	40	40	40	40	40	40	40	40	40
43 Peper Singap. \$ p. pik. zwart	9.25	9.44	10.85	9.50	8.75	8.25	8.22	8.13	8	8.03	8.10	8
44 Peper Singap. \$ p. pik. wit	16.38	16.75	16.90	15.31	14	13.75	13.81	13.08	12.56	12.31	12.23	11.81
45 Sagomeel Singap. \$ p. pik. Serawak fair	3.35	3.14	3.19	3.10	2.89	2.47	2.06	2.06	2.33	2.26	2.16	2.14
46 Katoen Manchester d. p. lb. Middl. loco	6.74	5.88	5.34	4.79	4.56	4.74	5.04	4.76	4.76	5.07	5.12	5.09
47 Katoen N. York cts. lb. Middl. Upl.	12.35	10.57	9.11	8.41	7.95	8.16	8.97	8.38	7.95	8.52	9.07	8.56
48 Katoen New Orleans cts p. lb. Middl. loco	12.22	10.50	8.83	8.21	7.95	8.23	9.01	8.37	7.91	8.43	8.75	8.41
49 Mais Chicago cts. p. bushel	119 1/8	97 1/8 ¹⁴⁾	101 1/8	59 7/8 ¹³⁾	55 1/8 ¹³⁾	55 3/8	57 1/8	52 1/8 ²⁰⁾	51 1/8	45 3/4 ¹³⁾	46 7/8 ¹³⁾	49 3/8
50 Mais R'dam gld. p. 2000 kg La Plata st.	108.25	109.12	112.80	112.66	113.37	115.75	117.12	106.10	104	96.43	89.90	103.83
51 Suiker New York cts. p. lb. Cuba centr. loco	3.46 3/8	3.57 1/2	3.41 3/4	3.17 1/4	3.29 1/8	3.23 7/8	2.78 1/4	2.79	3	3.07 1/8	3.04	2.85
52 Ijzer New York cts p. 100 lbs. no. 2 North	25 7/8	25 3/8	25 7/8	25 7/8	25 7/8	25 7/8	21 7/8	21 7/8	22 1/8	22 1/8	22 1/8	22 1/8
53 Ijzer Ld. sh. per ton Clev. no. 3	101.0	101.0	101.0	101.0	104.9	108.47 1/8	109.0	109.0	109.0	109.0	109.0	109.0
54 Koper Londen & p. ton loco	56.16/7 1/4	57.7/2 1/4	53.4/9	44.6/47 1/8	39.8/107 1/8	40.5/17 1/8	40.2/7 1/8	40.14/3	42.1/3	45.13/107 1/8	45.8/1 1/2	43.9/9 1/2
55 Koper New York cts. p. lb. loco	13 1/8	13 1/8	13 1/8	11 7/8	10 7/8	10 7/8	9 1/8	10	10 1/8	11 1/8	11 1/8	11 1/8
56 Lood Londen & p. ton cash	23.14/2 1/4	22.16/3	21.1/6	18.7/6	16.15/3 3/4	16.5/8	14.15/4 1/2	14.10/6	15.7/6	16.0/11 1/4	16.1/4 1/8	15.3/9
57 Petroleum New York \$ per barrel, raw Pennsylv.	2.37 1/2	2.37 1/2	2.15 1/2	1.97 1/2	1.85	1.70	1.30	1.30	1.18	1.18	1.18	1.18
58 Petroleum New York cts. p. gallon st. white	12.25	12.25	12.25	12.25	12.25	12.25	12.25	12.25	12.25	12.25	12.25	12.25
59 Lijnolie Lond. sh. p. cwt, loco	31/0	30/9	30/5 3/8	30/6 3/8	28/3 3/4	27/9	24/9	23/3	23/4 1/2	22/11 1/4	23/2 3/8	23/7
60 Lijnolie A'dam gld. p. 100 kg	25.25	25	24.50	24.56	22.33	22.62	19.62	18.30	17.75	17.50	18	17.83

1) Veiling van 14 en van 28 October 1937. 2) Veiling van 11 November 1937. 3) Veiling van 2 en van 16 December 1937. 4) Veiling van 30 Juni en van 14 Juli 1938. 5) Veiling van 4 Augustus 1938. 6) Veiling van 1 en van 15 September 1938. 7) Veiling van 29 September en van 13 October 1938. 8) Veiling van 27 October en van 10 November 1938. 9) Veiling van 2 en van 16 September 1937. 10) Veiling van 1 en van 15 December 1938. 11) Veiling van 1 en van 15 Juli 1937. 12) Veiling van 5 Augustus 1937. 13) Levering December. 14) Levering Juli. 15) Noteringen per medio v/d maand. 16) Dooreen-opbrengst van de inschrijving op 8 October 1937. 17) Dooreen-opbrengst van de inschrijving op 17 September 1937. 18) Dooreen-opbrengst van de inschrijving op 16 Juli 1937. 19) Dooreen-opbrengst van de inschrijving op 8 Juli 1938. 20) Levering September. 21) Dooreen-opbrengst van de inschrijving op 23 September 1938.

Gemiddelde kleinhandelsprijzen¹⁾ te Batavia in guldens.

	1936		1937				1938						
	25 Sept.	Febr.	April	Juli	Sept.	Dec.	Jan.	Febr.	April	Juli	Sept.	Dec.	Jan.
1 Rijst, Tjandjoer, 10 liter....	0.87 ^a	0.90	0.87 ^a	0.89	0.92	0.92	0.93	0.94 ^b	0.90	0.90	0.92	0.91 ^a	0.91
2 Rijst, Krawang, 10 liter....	0.53	0.56 ^a	0.54	0.57	0.60 ^b	0.63	0.66	0.67 ^a	0.64 ^b	0.60 ^b	0.66 ^a	0.66	0.66 ^a
3 Rijst, beras merah, 10 liter ..	0.43 ^b	0.44 ^a	0.44	0.45 ^a	0.47 ^a	0.50 ^b	0.53 ^a	0.55	0.54	0.52	0.53 ^a	0.52 ^a	0.52 ^a
4 Rundvleesch, ½ kg (slach- terijen).....	0.30	0.30	0.30	0.35	0.35	0.43	0.43	0.43	0.43	0.43	0.43	0.43	0.43
5 Karbouwenvleesch, ½ kg (pasar).....	0.19 ^a	0.19 ^a	0.19 ^a	0.22 ^b / ₄	0.22 ^b / ₄	0.27 ^b / ₄	0.26	0.26	0.25 ^b / ₄	0.25 ^b / ₄	0.26 ^b / ₄	0.27	0.27
6 Varkensvleesch, ½ kg (slach- terijen).....	0.60	0.60	0.60	0.70	0.70	0.80	0.80	0.80	0.80	0.80	0.80	0.80	0.80
7 Kippeneieren, 10 stuks.....	0.25	0.30	0.30	0.27 ^a	0.25	0.32 ^a	0.32 ^a	0.32 ^a	0.30	0.27 ^a	0.27 ^a	0.30	0.27 ^a
8 Gezouten eendeneieren, 10 stuks.....	0.25	0.25	0.27 ^a	0.27 ^a	0.27 ^a	0.30	0.30	0.27 ^a	0.30	0.27 ^a	0.27 ^a	0.27 ^a	0.27 ^a
9 Corned beef, Libby, blik.....	0.20	0.24 ^b / ₄	0.24 ^b / ₄	0.25	0.25 ^b / ₄	0.26 ^b / ₄	0.27 ^b / ₄	0.27 ^b / ₄	0.27 ^b / ₄	0.27 ^b / ₄	0.27 ^b / ₄	0.26 ^b / ₄	0.26 ^b / ₄
10 Rauwe ham, 1 ons.....	0.30	0.36 ^b / ₄	0.35 ^b / ₄	0.35 ^b / ₄	0.35	0.36 ^b / ₄	0.36 ^b / ₄	0.36 ^b / ₄	0.36 ^b / ₄	0.35 ^b / ₄	0.35 ^b / ₄	0.35 ^b / ₄	0.35 ^b / ₄
11 Doperwten, E.G. Delmonte, 1 blik.....	0.34 ^a	0.35	0.35	0.35	0.35	0.35 ^b / ₄	0.35 ^b / ₄	0.35 ^b / ₄	0.35 ^b / ₄	0.35 ^b / ₄	0.35 ^b / ₄	0.35 ^b / ₄	0.35 ^b / ₄
12 Aardappelen, wit, ½ kg.....	0.03 ^b / ₄	0.03 ^b / ₄	0.03 ^b / ₄	0.07 ^b / ₄	0.07	0.06 ^b / ₄	0.04 ^b / ₄	0.04 ^b / ₄	0.04 ^b / ₄	0.05	0.05 ^b / ₄	0.05 ^b / ₄	0.05 ^b / ₄
13 Brood, gewone bakkers, 4 ons.....	0.12	0.12 ^b / ₄	0.12 ^b / ₄	0.12 ^b / ₄	0.12 ^b / ₄	0.12 ^b / ₄	0.12 ^b / ₄	0.12 ^b / ₄	0.12 ^b / ₄	0.12 ^b / ₄	0.12 ^b / ₄	0.12 ^b / ₄	0.12 ^b / ₄
14 Meel, Austr., ½ kg.....	0.04 ^b / ₄	0.06	0.05 ^b / ₄	0.05 ^b / ₄	0.05 ^b / ₄	0.05 ^b / ₄	0.06	0.06	0.06	0.05 ^b / ₄	0.05 ^b / ₄	0.05 ^b / ₄	0.05 ^b / ₄
15 Maizena, Dureya, pak.....	0.25	0.25 ^a	0.25 ^a	0.25	0.25	0.25	0.25	0.25	0.25	0.25	0.25	0.25	0.25
16 Haverhout, Q.O., blik.....	0.34 ^a	0.40	0.40	0.40	0.40	0.40	0.40	0.40	0.40	0.40	0.40	0.40	0.40
17 Macaroni, Renaud Jeune, pak.....	0.15	0.15 ^a	0.15 ^a / ₄	0.16	0.16	0.16	0.16	0.16	0.16	0.15 ^a	0.15 ^a / ₄	0.15 ^a / ₄	0.15 ^a / ₄
18 Biscuit Marie, H. & P., blik	1.30	1.61	1.61	1.61	1.67 ^a	1.73	1.74 ^a	1.74 ^a	1.74 ^a	1.74 ^a	1.74 ^a	1.74 ^a	1.74 ^a
19 Melk, versche, ½ l.....	0.12 ^a	0.12 ^a	0.12 ^a	0.12 ^a	0.12 ^a	0.12 ^a	0.12 ^a	0.12 ^a	0.12 ^a	0.12 ^a	0.12 ^a	0.12 ^a	0.12 ^a
20 Melk, gecond., Milkmaid, blik	0.31 ^a	0.35	0.34 ^b / ₄	0.34 ^b / ₄	0.34 ^b / ₄	0.34 ^a	0.34 ^a	0.34 ^a	0.34 ^a	0.34 ^a	0.34 ^a / ₄	0.34 ^a / ₄	0.34 ^a / ₄
21 Melk, afgeroomde, Friesche Vlag, blik.....	0.12 ^a	0.13 ^b / ₄	0.13 ^b / ₄	0.14	0.13 ^b / ₄	0.13 ^b / ₄	0.13 ^b / ₄	0.13 ^b / ₄	0.14	0.14	0.14	0.13 ^b / ₄	0.13 ^b / ₄
22 Boter, Friesche Meisje, 1,7 kg netto.....	1.88	2.08 ^a	2.07	2.18 ^a	2.19	2.40	2.39 ^a	2.36 ^a	2.40 ^a	2.57 ^a	2.54 ^a	2.50 ^a	2.47
23 Boter, Van Cooth, 1,7 kg netto.....	2.09	2.22	2.20	2.21 ^a	2.27 ^a	2.45	2.44	2.42	2.51 ^a	2.75 ^a	2.72 ^a	2.65	2.61
24 Klapperolie, bierflesch.....	0.12	0.17	0.15 ^b / ₄	0.13 ^b / ₄	0.12 ^b / ₄	0.10 ^b / ₄	0.10	0.09 ^b / ₄	0.09 ^b / ₄	0.08 ^b / ₄	0.08 ^b / ₄	0.08	0.08
25 Braadolie, Filma, blik.....	0.98 ^a	1.03	1.03 ^a	1.03 ^a	1.03 ^a	1.03	1.02	1.01 ^a	1.00 ^a	0.99	0.97	0.96	0.95 ^a
26 Zout, briket.....	0.11	0.09	0.09	0.09	0.08 ^a	0.08 ^b / ₄	0.08 ^b / ₄	0.08 ^b / ₄	0.08 ^b / ₄	0.08 ^a	0.08 ^a	0.08 ^a	0.08 ^a
27 Suiker, ½ kg.....	0.05	0.05	0.05	0.05 ^b / ₄	0.06	0.06	0.06	0.06	0.06	0.06	0.06	0.06	0.06
28 Koffie, Enik's Dessert, blik	0.51 ^a	0.51 ^a	0.53 ^a	0.63	0.63 ^a	0.63 ^a	0.63 ^a	0.63 ^a	0.63 ^a	0.63 ^a	0.63 ^a	0.63 ^a	0.63 ^a
29 Thee, Goalpara, pak.....	0.60 ^a	0.60 ^a	0.60 ^a	0.61	0.61 ^a	0.61 ^a	0.61 ^a	0.61 ^a	0.61 ^a	0.61 ^a	0.61 ^a	0.61 ^a	0.61 ^a
30 Thee, Parakan Salak, pak.....	0.42 ^a	0.42 ^a	0.42 ^a	0.42 ^a	0.42 ^a	0.42 ^a	0.42 ^a	0.42 ^a	0.42 ^a	0.42 ^a	0.42 ^a / ₄	0.42 ^a / ₄	0.42 ^a / ₄
31 Bier, Anker, flesch.....	0.37 ^a	0.37 ^a	0.37 ^a	0.37 ^a	0.37 ^a	0.37 ^a	0.37 ^a	0.37 ^a	0.37 ^a	0.37 ^a	0.37 ^a	0.37 ^a	0.37 ^a
32 Bier, Kloster, flesch.....	0.48	0.48	0.48	0.48	0.48	0.48	0.48	0.48	0.48	0.48	0.48	0.48	0.48
33 Jenever, Bols, kruik.....	3.68	3.73 ^a	3.73 ^a	3.73 ^a	3.73 ^a	3.72 ^a	3.72 ^a	3.72 ^a	3.71 ^a	3.70	3.68	3.68	3.68
34 Kwast, Brooke's, flesch.....	0.57	0.67 ^a	0.67 ^a	0.65	0.65	0.65	0.65	0.65	0.65	0.65	0.65	0.65	0.65
35 Cacao, Droste, blik ¼ kg....	0.80 ^a	0.80 ^a	0.80 ^a	0.80 ^a	0.80 ^a	0.80 ^a	0.80 ^a	0.80 ^a	0.80 ^a	0.80 ^a	0.80 ^a	0.80 ^a	0.80 ^a
36 Jam, Jones, blik.....	0.20	0.24 ^a	0.24 ^a	0.24 ^b / ₄	0.24 ^b / ₄	0.24 ^b / ₄	0.24 ^b / ₄	0.24 ^b / ₄	0.24 ^b / ₄	0.24 ^b / ₄	0.23 ^b / ₄	0.23 ^b / ₄	0.23 ^b / ₄
37 Petroleum, Kroon, blik.....	1.94	2.16 ^a	2.16 ^a	2.17	2.17	2.17	2.17	2.17	2.16	2.15	2.15	2.15 ^a	2.15 ^a
38 Benzine, B.P.M., liter.....	0.23	0.23	0.23	0.23	0.23	0.22	0.22	0.22	0.22	0.22	0.22	0.22	0.22
39 Lucifers, Zweedsche, pak.....	0.25	0.25	0.25	0.25	0.25	0.25	0.25	0.25	0.25	0.25	0.25	0.25	0.25
40 Waschzeep, Sunlight, pak ²⁾	0.25	0.17 ^a	0.17 ^a	0.17 ^a	0.17 ^a	0.15	0.15	0.15	0.15	0.15	0.15	0.15	0.15
41 Toiletzeep, Lux, stuk ³⁾	0.09 ^a	0.09 ^a	0.10	0.10	0.10	0.09 ^b / ₄	0.09 ^b / ₄	0.09 ^b / ₄	0.09 ^b / ₄	0.09 ^b / ₄	0.09 ^b / ₄	0.09 ^b / ₄	0.09 ^b / ₄
42 Zakdoeken, Heeren, Pyramid, dozijn.....	3.—	4.—	4.—	4.—	3.80	3.80	3.80	3.80	3.80	3.80	3.80	3.80	3.80
43 Tjita kasar, meter.....	0.07 ^b / ₄	0.10 ^a	0.09 ^b / ₄	0.09 ^b / ₄	0.09 ^b / ₄	0.08	0.08 ^b / ₄	0.08 ^b / ₄	0.09	0.10 ^b / ₄	0.10	0.09 ^b / ₄	0.09 ^b / ₄
44 Tobralco, enkelbr., meter....	0.70	0.77	0.77	0.77	0.77	0.77	0.77	0.77	0.77	0.77	0.77	0.77	0.77

1) Geldende medio der maand. 2) Sept. '36 = oude verpakking, 650 gram netto; na Sept. '36 = nieuwe verpakking, 420 gram netto.
3) N.B. De hier gepubliceerde cijfers zijn uit andere en meer bronnen verzameld dan die gepubliceerd over Januari 1938 en voorafgaande maanden.
4) Het gewicht sinds 12 Mei 1938 van 100 tot 110 gram verhoogd. De prijzen blijven opgegeven per stuk.

Pasarprijzen¹⁾ Java en Madoera.

	1936		1937				1938							
	Sept.	Juli	Aug.	Sept.	Oct.	Nov.	Dec.	Jan.	Juli	Aug.	Sept.	Oct.	Nov.	Dec.
Padi boeloe 100 kg.....	64 2.52	65 3.17	65 3.43	64 3.63	59 3.79	59 3.90	58 3.96	55 3.98	62 3.25	60 3.30	54 3.41	53 3.50	51 3.54	54 3.57
Padi tjere 100 kg.....	46 2.04	45 2.64	46 2.86	47 3.06	44 3.22	42 3.35	41 3.45	40 3.46	41 2.73	41 2.85	40 2.94	44 3.03	44 3.05	47 3.09
Beras No. 1 100 kg.....	78 6.86	86 8.03	83 8.39	80 8.50	82 8.71	85 8.87	84 8.87	82 8.98	80 8.16	82 8.23	81 8.34	84 8.36	82 8.38	85 8.36
Beras No. 2 100 kg.....	97 5.63	92 6.93	98 7.38	101 7.58	100 7.80	105 7.95	105 8.01	96 8.15	108 7.27	95 7.26	103 7.39	105 7.39	98 7.48	98 7.49
Beras kampong 100 kg	69 4.48	82 5.66	79 6.08	80 6.39	80 6.61	81 6.80	81 6.91	81 6.91	81 6.01	80 6.03	84 6.07	78 6.15	78 6.28	78 6.36
Maiskolven No. 1 100 stuks.....	49 0.21 ^a	45 0.29	45 0.30	44 0.32	52 0.33 ^b	49 0.30 ^b	56 0.27 ^a	65 0.29	44 0.26	46 0.29 ^b	48 0.27 ^b	48 0.26 ^b	55 0.26	50 0.24
Mais gepeld No. 1 100kg	59 2.72	70 3.51	66 3.77	58 4.05	57 4.18	55 4.21	54 4.03	56 3.71	61 3.71	58 3.71	58 3.77	58 3.83	64 3.76	58 3.70
Mais gepeld No. 2 100kg	48 2.26	43 2.98	40 3.27	36 3.49	38 3.56	42 3.57	43 3.54	41 3.23	38 3.32	36 3.44	37 3.38	33 3.40	37 3.30	38 3.21
Cassave No. 1 100 kg	66 0.83 ^a	79 0.98	79 1.03	75 1.02	73 1.05	71 1.11	74 1.09	65 1.09	70 1.11	71 1.04	68 0.99	69 0.98 ^a	71 0.96 ^a	77 0.96 ^a
Cassave No. 2 100 kg	59 0.71	55 0.83 ^a	56 0.92	49 0.86	50 0.86 ^a	51 0.93	54 0.90 ^a	56 0.96	52 0.90 ^a	54 0.86 ^a	53 0.82 ^a	51 0.82	51 0.82	55 0.82
Gapek No. 1 100 kg	16 1.44	24 1.65	31 1.73	34 1.83	38 1.79	35 1.84	38 1.91	37 1.97	22 1.94	27 1.92	30 1.74	35 1.67	27 1.70	30 1.68
Bataten No. 1 100 kg	51 0.82 ^a	54 1.04	49 1.09	55 1.05	57 1.04	6								

Indexcijfers van de kosten van levensonderhoud van 4 ambtenaarsgezinnen, bestaande elk uit man, vrouw en 2 minderjarige kinderen, van wie één een instelling van lager onderwijs volgende en wonende binnen de gemeente Batavia. (Januari 1929 = 100, basis gelijkblijvende levensstandaard).

		Verbruikuitgaven							Belastingen	Schoolgeld incl. leer-middelen-vergoeding	P. W. W. fondsen	Verzeke-ringen	Diverse uitgaven	Totaal uitgaven
		Voeding	Vuur, licht en water	Kleding en schoeisel	Woning en in-richting	Bedienden-loonen	Overige	Totaal						
Gezin I, inkomen in Januari 1929 f 63,09.														
1936	September	36.74	61.04	44.59	58.57	80.77	67.60	45.95	96.13	83.33	47.33	50.—	47.83	47.34
1937	Januari	40.66	63.46	52.11	58.57	80.77	69.57	49.01	98.24	83.33	50.37	50.—	50.72	50.42
	Maart	40.54	63.64	54.79	58.32	80.77	69.78	49.09	98.59	83.33	50.46	50.—	50.72	50.51
	April	40.39	63.64	54.60	58.52	80.77	69.88	49.03	98.59	83.33	50.37	50.—	50.72	50.44
	Juni	41.97	63.64	54.21	58.58	80.77	69.78	49.97	100.—	83.33	51.38	53.13	51.45	51.40
	Juli	42.95	66.43	54.02	58.71	80.77	69.37	50.83	101.76	83.33	52.21	53.13	52.90	52.28
	Augustus	43.77	66.52	54.02	58.58	80.77	69.37	51.33	102.46	83.33	52.76	56.25	52.90	52.78
	September	43.72	67.48	52.87	58.65	80.77	69.78	51.39	102.46	83.33	52.85	56.25	52.90	52.85
1938	Januari	44.41	67.48	51.53	59.30	80.77	69.07	51.77	78.87	83.33	52.58	53.13	52.90	52.62
	Februari	45.03	67.48	51.72	59.30	80.77	69.17	52.17	79.58	83.33	52.95	53.13	53.62	53.02
	Maart	44.85	67.48	51.34	59.88	80.77	69.07	52.11	79.23	83.33	52.95	53.13	53.62	52.96
	April	44.10	67.40	51.15	59.30	80.77	69.37	51.58	78.52	83.33	52.39	53.13	52.90	52.43
	Mei	43.56	67.40	50.96	59.30	80.77	69.27	51.23	78.17	83.33	52.12	53.13	52.17	52.08
	Juni	43.63	67.40	50.96	59.10	80.77	69.27	51.25	78.17	83.33	52.12	53.13	52.17	52.10
	Juli	43.68	67.31	50.57	59.10	80.77	69.17	51.24	78.17	83.33	52.12	53.13	52.17	52.09
	Augustus	44.41	67.31	50.57	59.17	80.77	69.17	51.70	78.87	83.33	52.49	53.13	52.90	52.54
	September	44.74	67.31	50.57	59.17	80.77	69.17	51.90	79.23	83.33	52.67	56.25	52.90	52.75
	October	44.84	67.31	50.38	59.17	80.77	69.37	51.97	79.23	83.33	52.76	56.25	52.90	52.82
	November	45.14	67.40	50.38	59.17	80.77	69.27	52.15	79.58	83.33	52.95	53.13	53.62	53.—
	December	44.60	67.40	50.38	59.17	80.77	69.17	51.82	78.87	83.33	52.67	53.13	52.90	52.66
1939	Januari *)	44.65	67.31	50.57	59.17	80.77	69.07	51.83	100.35	83.33	53.13	53.13	53.62	53.21
Gezin II, inkomen in Januari 1929 f 179,46.														
1936	September	41.61	66.43	43.52	49.90	72.63	68.69	50.50	95.73	74.33	51.70	51.70	51.67	51.81
1937	Januari	45.64	66.67	48.21	50.44	72.63	70.13	52.54	94.76	74.33	54.17	54.18	54.14	54.25
	Maart	45.48	66.02	50.45	50.35	72.63	70.16	52.56	94.76	74.33	54.24	54.18	54.14	54.27
	April	45.55	66.02	50.81	50.35	72.63	70.38	52.64	94.76	74.33	54.30	54.49	54.26	54.35
	Juni	46.12	66.02	50.81	50.74	72.63	70.13	52.97	94.76	74.33	54.60	54.64	54.57	54.66
	Juli	47.16	67.28	50.72	50.83	72.63	70.07	53.60	94.76	74.33	55.21	55.26	55.13	55.26
	Augustus	47.77	67.32	50.81	50.83	72.63	70.01	53.90	105.44	91.—	56.12	56.19	56.12	56.20
	September	47.88	67.72	51.25	50.88	72.63	70.10	54.05	105.44	91.—	56.28	56.35	56.24	56.34
1938	Januari	49.20	67.72	50.04	51.23	72.63	69.65	54.61	92.63	91.—	56.44	56.50	56.37	56.48
	Februari	49.29	67.72	50.36	51.43	72.63	69.68	54.73	92.63	91.—	56.54	56.50	56.49	56.59
	Maart	49.48	67.72	50.13	51.64	72.63	69.68	54.84	92.63	91.—	56.63	56.66	56.61	56.70
	April	49.73	67.72	50.22	51.29	72.63	69.80	54.91	92.63	91.—	56.70	56.81	56.67	56.77
	Mei	49.55	67.72	50.09	51.29	72.63	69.59	54.79	92.63	91.—	56.60	56.66	56.55	56.65
	Juni	49.51	67.72	50.09	51.25	72.63	69.59	54.77	92.63	91.—	56.57	56.66	56.49	56.63
	Juli	49.25	67.72	50.18	51.21	72.63	69.59	54.64	92.63	91.—	56.44	56.50	56.43	56.51
	Augustus	49.81	67.72	50.09	51.21	72.63	69.40	54.89	92.63	91.—	56.70	56.66	56.61	56.74
	September	49.98	67.72	50.04	51.20	72.63	69.40	54.96	92.63	91.—	56.76	56.66	56.74	56.81
	October	50.30	67.72	50.04	51.20	72.63	69.59	55.14	92.63	91.—	56.93	56.97	56.86	56.98
	November	50.51	67.72	50.—	51.21	72.63	69.53	55.23	92.63	91.—	57.02	56.97	56.98	57.07
	December	50.31	67.72	49.87	51.18	72.63	69.53	55.12	92.63	91.—	56.89	56.97	56.86	56.96
1939	Januari *)	50.11	67.72	49.73	51.14	72.63	69.50	55.—	105.88	91.—	57.18	57.28	57.17	57.26
Gezin III, inkomen in Januari 1929 f 387,44.														
1936	September	48.97	75.78	57.82	48.27	71.11	60.04	54.95	79.53	68.42	56.27	56.29	56.32	56.31
1937	Januari	51.87	75.79	61.69	48.78	71.11	60.44	56.40	79.44	68.42	57.72	57.72	57.76	57.76
	Maart	51.94	75.24	61.18	48.84	71.11	60.46	56.36	79.44	68.42	57.69	57.72	57.72	57.73
	April	52.26	75.24	61.61	48.86	71.11	60.46	56.52	79.44	68.42	57.84	57.84	57.85	57.87
	Juni	54.19	75.24	61.46	48.91	71.11	59.08	57.—	83.34	68.42	58.49	58.52	58.50	58.53
	Juli	54.81	75.58	61.13	48.98	71.11	59.04	57.23	83.34	68.42	58.71	58.72	58.72	58.74
	Augustus	54.94	75.58	61.05	49.15	71.11	59.21	57.34	87.27	68.42	59.01	59.04	59.02	59.05
	September	54.91	75.70	60.95	49.39	71.11	59.21	57.39	87.27	68.42	59.06	59.08	59.07	59.10
1938	Januari	55.30	75.70	60.20	51.16	71.11	59.43	57.95	77.49	68.42	59.07	59.08	59.11	59.11
	Februari	55.34	75.70	60.20	51.16	71.11	59.43	57.96	77.49	68.42	59.09	59.08	59.11	59.12
	Maart	54.78	75.70	60.08	51.18	71.11	59.44	57.76	77.49	68.42	59.08	58.88	58.94	58.93
	April	55.39	75.70	60.18	51.20	71.11	60.28	58.12	77.49	68.42	59.24	59.24	59.29	59.27
	Mei	55.78	75.70	60.43	51.18	71.11	60.27	58.28	77.49	68.42	59.39	59.39	59.37	59.42
	Juni	56.06	75.70	60.26	51.18	71.11	60.55	58.41	77.49	68.42	59.51	59.47	59.55	59.54
	Juli	55.82	75.70	61.01	51.18	71.11	60.53	58.38	77.49	68.42	59.48	59.47	59.50	59.52
	Augustus	55.69	75.70	60.89	51.18	71.11	60.26	58.28	77.49	68.42	59.37	59.39	59.42	59.42
	September	55.91	75.70	60.58	51.18	71.11	60.26	58.34	77.49	68.42	59.43	59.43	59.46	59.47
	October	55.97	75.70	60.57	51.18	71.11	60.39	58.38	77.49	68.42	59.48	59.47	59.50	59.51
	November	56.04	75.70	60.49	51.18	71.11	60.38	58.40	77.49	68.42	59.49	59.51	59.50	59.53
	December	55.98	75.70	59.67	51.18	71.11	60.38	58.30	77.49	68.42	59.40	59.39	59.46	59.44
1939	Januari *)	55.71	75.70	58.90	51.18	71.11	61.04	58.25	87.68	68.42	59.88	59.87	59.90	59.92
Gezin IV, inkomen in Januari 1929 f 859,18.														
1936	September	55.37	87.66	61.68	48.11	67.61	58.94	57.40	75.01	53.44	58.91	58.91	58.90	58.89
1937	Januari	57.63	87.66	64.40	48.64	67.61	59.62	58.50	78.73	53.44	60.25	60.25	60.24	60.23
	Maart	57.83	86.97	64.35	48.64	67.61	59.94	58.68	78.73	53.44	60.34	60.33	60.33	60.31
	April	58.14	86.97	64.70	48.64	67.61	59.94	58.79	78.73	53.44	60.45	60.46	60.49	60.41
	Juni	59.21	86.97	64.71	48.64	67.61	59.48	58.95	78.73	53.44	60.57	60.56	60.56	60.55
	Juli	60.14	86.97	64.71	48.74	67.61	59.53	59.23	78.73	53.44	60.82	60.81	60.81	60.79
	Augustus	60.25	86.97	64.67	48.95	67.61	59.53	59.31	80.28	53.44	61.03	61.01	61.02	61.—
	September	60.24	86.96	65.09	49.32	67.61	59.53	59.44	80.28	53.44	61.14	61.14	61.14	61.12
1938	Januari	61.01	86.96	65.02	50.57	67.61	59.95	60.08	72.30	53.44	61.03	61.01	61.02	61.—
	Februari	61.08	86.96	65.02	50.57</									

**Kosten van voeding ¹⁾ der Inheemsche bevolking Java en Madoera
(per 1000 personen per dag).**

	1913	1936		1937						1938					
		Sept.	Juli	Aug.	Sept.	Oct.	Nov.	Dec.	Jan.	Juli	Aug.	Sept.	Oct.	Nov.	Dec.
<i>Inheemsche bevolking Java en Madoera (p. 1000 pers. p. dag).</i>															
1 Rijst 263.7 kg	30.96	16.50 ^a	19.72	20.81 ^a	21.22	21.77	22.20 ^a	22.29	22.59	20.36	20.42 ^a	20.75 ^a	20.78	20.92 ^a	20.91 ^a
2 Mals 103.1 kg	3.34	2.58	3.35 ^a	3.64	3.90	4.—	4.02 ^a	3.91 ^a	3.58 ^a	3.63	3.68 ^a	3.69	3.73 ^a	3.64 ^a	3.56 ^a
3 Cassave 367.5 kg	5.06	2.84	3.33	3.61 ^a	3.46 ^a	3.52 ^a	3.76 ^a	3.69	3.78 ^a	3.71	3.50	3.34 ^a	3.32 ^a	3.29	3.29
4 Bataten 93.3 kg	1.21	0.71	0.91	0.93	0.91 ^a	0.89 ^a	0.93	0.93	0.98 ^a	0.99	0.95	0.90	0.83 ^a	0.83 ^a	0.83 ^a
5 Aardnoten 9.9 kg	1.76	0.69	0.98	0.96 ^a	0.99 ^a	0.99 ^a	0.97	0.96	0.92 ^a	0.90	0.89	0.86	0.81 ^a	0.83 ^a	0.83 ^a
6 Kedele 9.9 kg	1.28	0.48 ^a	0.56 ^a	0.57	0.61	0.62 ^a	0.64	0.62 ^a	0.63 ^a	0.66	0.64	0.62 ^a	0.62 ^a	0.61 ^a	0.62
7 Karbouwenvleesch 4.9 kg.....	1.60	1.64	1.72	1.78	1.78	1.82	1.88	1.92	1.92 ^a	1.90	1.92 ^a	1.95	1.92 ^a	1.95	1.95
8 Gedr. visch 5.4 kg	2.64	0.97	1.05 ^a	1.10	1.10	1.08	1.10	1.05 ^a	1.00 ^a	0.98	0.98	0.98	0.98	1.00 ^a	0.98
9 Kippeneieren 15 stuks	0.37 ^a	0.26 ^a	0.30	0.30	0.30	0.30	0.30	0.30	0.30	0.30	0.30	0.30	0.30	0.30	0.30
10 Klappers 130 stuks	5.20	2.92 ^a	3.90	3.90	3.90	3.90	3.57 ^a	3.57 ^a	3.25	2.92 ^a	2.92 ^a	2.92 ^a	2.60	2.60	2.60
11 Klapperolie 2 flesschen.....	0.60	0.21 ^a	0.31	0.30 ^a	0.29 ^a	0.29	0.28	0.27	0.25 ^a	0.21	0.21	0.20 ^a	0.20	0.20	0.20
12 Zout 14 briketten	1.12	1.40	1.12	1.12	1.12	1.12	1.12	1.12	1.12	1.12	1.12	1.12	1.12	1.12	1.12
1—12 Totaal kosten	55.14 ^a	31.22 ^a	37.26 ^a	39.04	39.60	40.32	40.79	40.65	40.36	37.68 ^a	37.55	37.65 ^a	37.24	37.32	37.20 ^a
Indexcijfers (1913=100)	100	57	68	71	72	73	74	74	73	68	68	68	68	68	67

¹⁾ Gebaseerd op de gemiddelde pasarprijzen van Java en Madoera.

Wisselkoersen te Batavia.

Eenheid		De laagste en hoogste koersen, in guldens.														
		1920		1936		1937		1938		October 1938		November 1938		December 1938		
		L.	H.	L.	H.	L.	H.	L.	H.	L.	H.	L.	H.	L.	H.	
Amsterdam ¹⁾	f	100.—	99.—	103.25	99.75	99.87 ½	99.75	100.—	100.—	100.12 ½	100.12 ½	100.12 ½	100.12 ½	100.12 ½	100.12 ½	100.12 ½
T.T.	£	1.—	9.20	11.50	7.24	9.33	8.89	9.03	8.51	9.01	8.71	8.93	8.51	8.77	8.51	8.62
Londen T.T.	\$	100.—	262.50	339.—	145.25	189.25	179.50	183.—	178.75	187.—	184.—	187.—	184.—	184.75	184.—	184.25
New York „	Str. \$	100.—	106.—	133.—	84.87 ½	109.50	104.25	106.12 ½	99.—	105.25	101.50	102.75	99.—	102.12 ½	99.—	100.37 ½
Singapore Zicht	Rupees	100.—	79.—	124.—	54.75	70.50	67.25	68.25	63.62 ½	68.12 ½	65.25	66.75	63.62 ½	65.50	63.62 ½	64.37 ½
Br. Indië T.T. ...	Yen	100.—	126.—	169.50	42.12 ½	54.50	51.62 ½	52.75	49.87 ½	52.50	51.12 ½	52.25	49.87 ½	51.37 ½	49.87 ½	50.50
Japan „ ¹⁾ ...	Hong. \$	100.—	174.25	280.—	45.87 ½	58.75	55.12 ½	56.50	53.37 ½	56.25	54.25	56.—	53.57 ½	54.75	53.37 ½	54.12 ½
Hongkong „ ²⁾ ...	£	1.—	9.25	11.55	5.79	7.47	7.11	7.23	6.81	7.21	6.97	7.15	6.81	7.02	6.81	6.90
Australië T.T. ...																

Pariteit	De koersen in procenten van de pariteit.				De koersen in procenten van die op 26 Sept. 1936												
	1920	1935	26 Sept. 1936	Gem. 1937	Gem. 1938	1938				1939							
						5 Dec.	12 Dec.	19 Dec.	27 Dec.	2 Jan.	9 Jan.	16 Jan.	23 Jan.	30 Jan.			
Amsterdam	100	98.8	99.9	99.8	100.2	100.4	100.4	100.4	100.4	100.4	100.4	100.4	100.4	100.4	100.4	100.4	100.4
Londen	12.10	88.1	60.0	61.7	120.1	119.2	115.5	115.3	115.4	115.1	114.5	115.4	115.4	115.4	115.4	115.5	117.0
New York	248	116.6	59.7	59.8	122.4	122.8	124.1	124.1	124.3	124.1	124.1	124.1	124.1	124.1	124.3	125.8	125.8
Singapore	141	87.0	60.2	62.1	120.0	118.3	114.6	114.3	114.4	114.0	113.3	114.3	114.3	114.3	114.3	115.7	115.7
Britsch-Indië	80 ³⁾	133.8	61.0	62.6	120.2	118.2	114.2	114.0	114.2	114.0	113.3	114.2	114.2	114.2	114.2	115.7	115.7
Japan	124	117.5	34.4	35.2	119.9	119.2	115.8	115.8	115.8	115.8	115.2	115.8	115.8	115.8	115.8	117.5	117.5
Australië	12.10	88.5	48.0	49.3	120.1	119.2	115.6	115.2	115.4	115.1	114.4	115.4	115.4	115.4	115.6	116.9	116.9

¹⁾ De koersen op Amsterdam zijn genoteerd in Nederlandsch courant; te beginnen met 1929 in Ned.-Indisch courant.

²⁾ Sinds 1925 90.

³⁾ In 1920 zicht-koersen.