

Economisch Weekblad

voor Nederlandsch-Indië

Orgaan van het Departement van Economische Zaken met medewerking van Hoofden van Departementen, Diensten en Bedrijven, alsmede van niet-ambtelijke personen en organisaties.

8e Jaargang

9 JUNI 1939

No. 23

Ontwikkeling der weefnijverheid in Ned.-Indië.

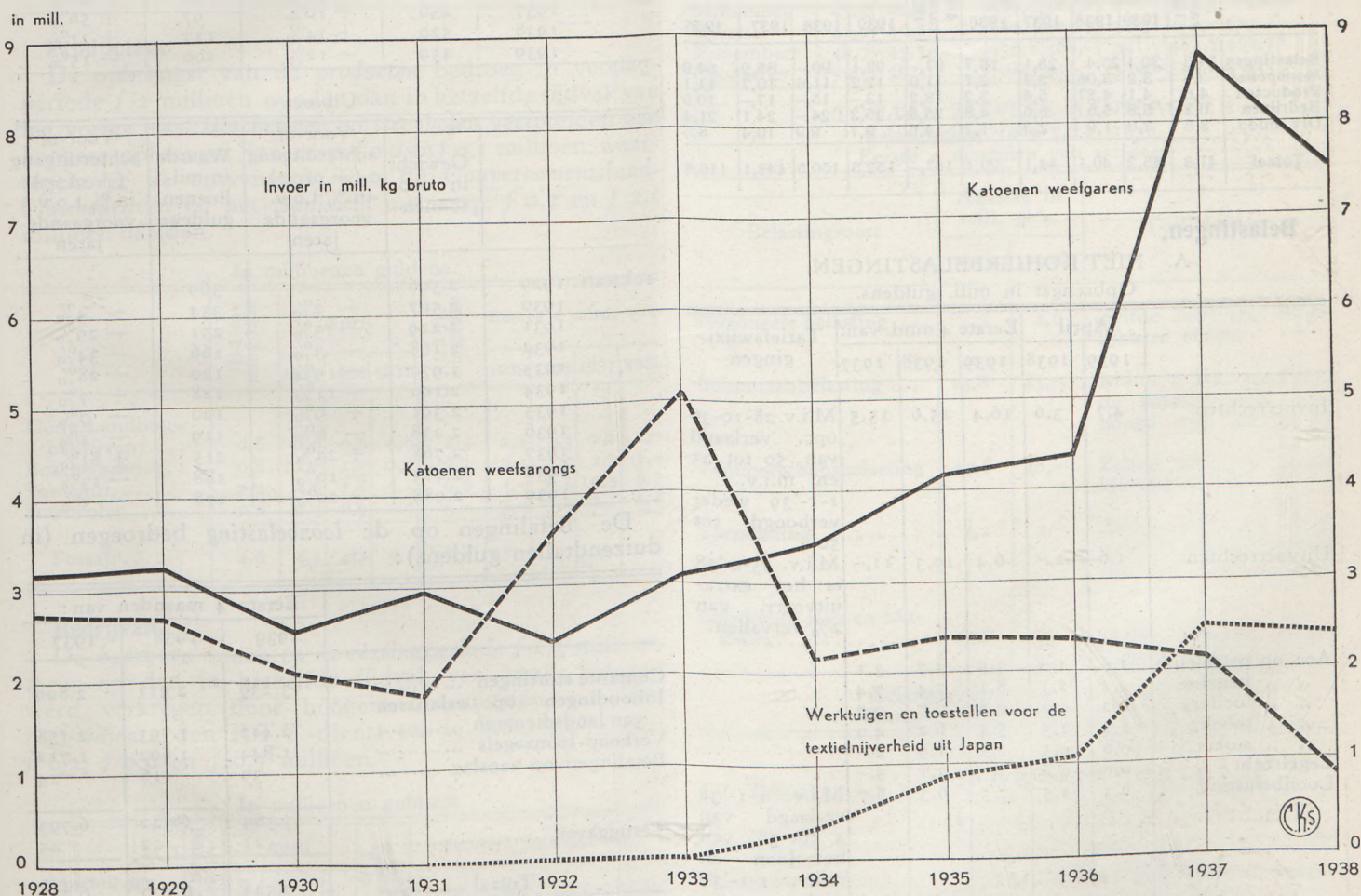

De hierboven afgedrukte teekening geeft een indruk van den groei van de weefnijverheid hier te lande gedurende de laatste jaren, voorzover betreft de vervaardiging van katoenen weefsels. Het verloop van de curven van sarongs en garens toont aan, dat de ontwikkeling omstreeks 1933 een aanvang neemt. Zij wordt krachtig gestimuleerd door de in 1934 tot stand gekomen contingentteering van den sarongimport, welke een einde maakte aan de door de Japansche concurrentie veroorzaakte overvoering van de markt (zie den top van 1933).

Begünstigt door de economische opleving brengt 1937 een enorme expansie, die in 1938 door een lichte reactie wordt gevolgd.

Dat de klein-nijverheid in deze ontwikkeling deelt, blijkt in het algemeen uit de onderste lijn, die den invoer weergeeft van werktuigen voor de textielindustrie uit Japan.

(Samengesteld door het Centraal kantoor voor de Statistiek, Afd. Algemeene Zaken).

De Landsmiddelen in Ned.-Indië gedurende April 1939¹⁾.

Algemeen.

In de maand April bedroeg de opbrengst der Landsmiddelen in totaal f 45.2 miljoen tegen f 40.1 miljoen in dezelfde maand van het vorige jaar of f 5.1 miljoen meer.

De totale middelenopbrengst over de eerste vier maanden van 1939 bedroeg f 152,3 miljoen tegen f 150,5 miljoen in dezelfde periode van het vorige jaar.

De opbrengst der verschillende hoofdgroepen van middelen in vergelijking met de ramingen, bedroeg in miljoenen gulden onderscheidenlijk :

Groep	1/12 raming 1939	April				4/12 raming 1939	Eerste 4 mnd. van:			
		1939	1938	1937	1936		1939	1938	1937	1936
Belastingen	24,3	30,1	25,4	28,1	16,7	97,-	92,1	90,-	85,9	64,9
Monopolies	3,-	3,2	3,06	2,7	2,7	11,9	12,2	11,6	10,7	11,1
Producten	4,6	4,1	4,27	5,4	3,2	18,2	13,-	15,-	17,-	10,9
Bedrijven	6,3	5,8	5,5	5,6	4,8	25,3	25,3	24,-	24,1	21,4
Div. midd.	3,6	2,0	1,9	2,3	1,7	14,6	9,7	9,9	10,4	8,5
Totaal	41,8	45,2	40,1	44,1	29,1	167,-	152,3	150,5	148,1	116,8

Belastingen.

A. NIET KOHIERBELASTINGEN.

Opbrengst in mill. gulden.

	April		Eerste 4 mnd. van:			Tarijswijzigingen
	1939	1938	1939	1938	1937	
Invoerrechten	4,7	3,6	16,4	15,6	15,5	M.i.v. 28-10-36 opc. verlaagd van 50 tot 25 en m.i.v. 1-1-'39 weder verhoogd tot 50.
Uitvoerrecht	1,6	2,-	6,4	10,3	11,-	M.i.v. 25-2-'38 is het extra-uitvoerr. van 2% vervallen.
Acc. op petroleum	1,-	1,-	3,5	3,7	3,1	
„ „ benzine	2,2	2,1	8,1	7,4	7,4	
„ „ lucifers	0,2	0,2	0,8	0,7	0,7	
„ „ tabak	1,4	1,5	5,4	6,2	4,9	
„ „ suiker	0,6	0,5	2,-	1,9	2,-	
Zegelrecht	0,8	0,4	3,-	3,1	3,-	
Loonbelasting	2,3	1,5	7,5	6,3	6,7	M.i.v. 1-1-'38 verlaagd van 4 tot 3% van het loon en m.i.v. 1-1-'39 weder verhoogd tot 4%.
Totaal	14,8	12,8	53,1	55,2	54,3	

Een beeld van de handelsbeweging gedurende de eerste 3 maanden van 1939 in vergelijking met dezelfde periode van voorgaande jaren geeft het volgende overzicht.

1) Ter voorkoming van misverstand moge er op worden gewezen, dat in het Landsmiddelen-overzicht *Kasontvangsten* worden verantwoord.

Invoer

	Gewicht in 1000 tonnen	Voor-of achteruitgang (+ of -) in % t.o.v. voorgaande jaren	Waarde in miljoenen gulden	Voor-of achteruitgang (+ of -) in % t.o.v. voorgaande jaren
iekwart. 1929	846		267	
1930	931	+ 10%	252	- 6%
1931	682	- 27%	155	- 38%
1932	502	- 26%	118	- 24%
1933	479	- 5%	82	- 31%
1934	341	- 29%	62	- 24%
1935	475	+ 39%	69	+ 11%
1936	414	- 13%	62	- 10%
1937	456	+ 10%	97	+ 56%
1938	520	+ 14%	117	+ 21%
1939	459	- 12%	100	- 15%

Uitvoer

	Gewicht in 1000 tonnen	Voor-of achteruitgang (+ of -) in % t.o.v. voorgaande jaren	Waarde in miljoenen gulden	Voor-of achteruitgang (+ of -) in % t.o.v. voorgaande jaren
iekwart. 1929	2.506		369	
1930	2.567	+ 2%	354	- 4%
1931	2.229	- 13%	251	- 29%
1932	2.168	- 3%	166	- 34%
1933	1.970	- 9%	120	- 28%
1934	2.190	+ 11%	128	+ 7%
1935	2.391	+ 9%	120	- 7%
1936	2.238	- 6%	119	- 1%
1937	2.768	+ 24%	215	+ 81%
1938	2.485	- 10%	188	- 13%
1939	2.988	+ 20%	178	- 5%

De betalingen op de loonbelasting bedroegen (in duizendtallen gulden):

	Eerste 4 maanden van:		
	1939	1938	1937
Contante stortingen	3.239	2.911	2.899
Inhoudingen op salarissen van landsdienaren	2.442	1.793	2.158
Verkoop loonzegels	1.844	1.602	1.712
Betalingen op aanslag	39	16	24
Teruggaven	7.564	6.322	6.793
	21	22	45
Totaal	7.543	6.300	6.748

B. KOHIERBELASTINGEN.

Opbrengst in miljoenen gulden.

	1/12 raming 1939	April			4/12 raming 1939	Eerste 4 mnd. van:			
		1939	1938	1937		1939	1938	1937	1936
Personeele bel.	0,3	0,4	0,4	0,3	1,2	0,9	0,8	0,8	0,8
Inkomstenbel.	2,5	3,1	2,7	2,8	10	8,9	7,1	7,2	6,7
Vennootschapsbel.	2,9	7,9	6,-	6,2	11,7	17,1	15,8	11,6	5,8
Verponding. ...	0,6	0,1	0,1	-	2,3	1,7	1,2	1,8	2,2
Land. Ink.	1,9	2,2	2,3	2,2	7,4	5,2	5,5	5,8	4,9
Vermogensbel.	0,1	0,1	0,1	0,1	0,4	0,3	0,3	0,3	0,3
Totaal.	8,3	13,8	11,6	11,6	33,-	34,1	30,7	27,5	20,7

Slechts de *landelijke inkomsten* vertoonden in verslagperiode een lagere opbrengst dan in hetzelfde tijdvak van 1938, welke geheel voor rekening van de landrente Java en Madoera kwam.

Monopolies.

De *monopolies* brachten in verslagperiode f 0,6 miljoen meer op dan in hetzelfde tijdvak in 1938. De *zout- en pandhuizen-ontvangsten* stegen met resp. f 0,5 en f 0,3 miljoen, terwijl de *opium-ontvangsten* met f 0,2 miljoen daalden.

	In miljoenen gulden.								
	1/12 raming 1939	April			4/12 raming 1939	Eerste 4 mnd. van			
		1939	1938	1937		1939	1938	1937	1936
Opium	1,-	0,9	1,-	0,9	3,9	3,7	3,9	3,4	2,7
Zout	1,2	1,3	1,2	1,-	4,7	4,9	4,4	4,6	5,3
Pandhuizen . . .	0,8	1,-	0,9	0,8	3,3	3,6	3,3	2,7	3,1
Totaal	3,-	3,2	3,1	2,7	11,9	12,2	11,6	10,7	11,1

Producten.

De opbrengst van de *producten* bedroeg in verslagperiode f 2 miljoen minder dan in hetzelfde tijdvak van het vorige jaar. *Boschwezen* en *steenkolen* vertoonden een hogere opbrengst van resp. f 0,6 en f 0,1 miljoen, waartegenover de ontvangsten van de *Gouvernementslandbouwbedrijven* en het *Bankatin* met resp. f 0,2 en f 2,5 miljoen daalden.

	In miljoenen gulden.								
	1/12 raming 1939	April			4/12 raming 1939	Eerste 4 mnd. van			
		1939	1938	1937		1939	1938	1937	1936
Gouv. Landbouwbedrijven	0,6	0,6	0,6	0,7	2,5	2,1	2,3	2,1	1,-
Boschwezen	0,8	1,-	1,-	0,7	3,1	3,5	2,9	2,3	1,4
Bankatin	2,4	1,6	1,8	3,5	9,6	4,-	6,5	10,5	6,7
Steenkolen	0,8	0,9	0,9	0,5	3,-	3,4	3,3	2,1	1,8
Totaal	4,6	4,1	4,3	5,4	18,2	13,-	15,-	17,-	10,9

Bedrijven.

De *bedrijven* brachten in verslagperiode f 1,3 miljoen meer op dan in hetzelfde tijdvak van 1938, hetgeen werd verkregen door hogere ontvangsten van den *baggerdienst*, den *P.T.T.-dienst* en de *S.S.*, groot resp. f 0,2, f 0,6 en f 0,5 miljoen.

Omschrijving	In miljoenen gulden.								
	1/12 raming 1939	April			4/12 raming 1939	Eerste 4 maanden van:			
		1939	1938	1937		1939	1938	1937	1936
Havenbedrijven niet I. B. W.	0,1	0,1	0,1	0,2	0,4	0,5	0,5	0,6	0,5
Idem I. B. W.	0,8	0,5	0,5	0,6	3,2	4,1	4,1	4,2	4,-
Baggerdienst	0,2	0,1	0,1	0,1	0,6	0,7	0,5	0,5	0,6
Waterkracht en Electr.	0,2	0,25	0,2	0,2	1,-	1,-	1,-	1,-	0,9
Landsdrukkerij	0,1	0,1	0,1	0,1	0,3	0,3	0,3	0,3	0,2
P. T. T. *)	1,9	1,8	1,7	1,8	7,6	7,5	6,9	7,2	6,5
S.S.	3,-	2,9	2,8	2,6	12,2	11,2	10,7	10,3	8,7
Totaal	6,3	5,8	5,5	5,6	25,3	25,3	24,-	24,1	21,4

Diverse middelen.

De opbrengst van deze groep bedroeg tot en met verslagmaand f 0,2 miljoen minder dan in hetzelfde tijdvak van 1938.

Hogere ontvangsten waren te constateeren bij de *mijnconcessies*, de *bakengelden*, de *loodsgelden*, de *diversen* en de *schoolgelden*, groot resp. f 0,5, f 0,1, f 0,1, f 0,2 en f 0,1 miljoen, waartegenover het aandeel in de winst van de N.V. *Gem. Mijnbouw Mij. Billiton*, de *ontvangsten in verband met gronduitgiften* en de *afkoop heerendiensten* resp. f 1, f 0,1 en f 0,1 miljoen minder opbrachten.

Het algemeen verloop der *landsmiddelen* in het loopende jaar in vergelijking met voorafgaande jaren, is als volgt:

Opbrengst in miljoenen gulden.

	per maand			t/m de maand					
	1937	1938	1939	1929	1931	1935	1937	1938	1939
Januari	32,1	36,9	34,4	51,9	45,5	32,2	32,1	36,9	34,4
Februari	33,-	30,8	33,3	100,8	81,4	58,5	65,1	67,7	67,7
Maart	38,9	42,7	39,4	151,2	118,2	86,3	104,-	110,4	107,1
April	44,1	40,1	45,2	202,4	156,9	113,8	148,1	150,5	152,3
Mei	47,6	61,4		256,2	195,9	147,3	195,7	212,7	
Juni	45,9	41,1		317,4	241,-	179,5	241,6	253,8	
Juli	47,8	48,2		384,4	289,7	215,9	289,4	302,-	
Augustus	41,9	39,5		446,5	335,9	246,5	331,3	341,5	
September	45,5	40,9		508,9	382,1	278,3	376,8	382,4	
October	41,2	40,8		580,4	423,7	310,1	418,-	423,2	
November	46,7	45,5		636,6	468,-	341,7	464,7	468,7	
December	50,7	39,4		708,7	516,1	379,6	515,4	508,1	

TOTAAL ZUIVERE AANSLAG.

Belastingjaar 1939 t.o.v. 1938.

Eerste 4 maanden van aanslag.

Belastingsoort	Aanslag in mill. glds.		Toelichtingen
	1939	1938	
Personeele belasting	3	2,6	Zelfde tarieven, vergelijkbare cijfers.
Inkomstenbelasting	25,8	23,-	M.i.v. 1 Jan. 1939 zijn de landsopcenten verhoogd van 30 op 50.
Vennootschapsbelasting	27,8	40,-	Zelfde tarieven, vergelijkbare cijfers.
Verponding	4,2	2,-	Zelfde tarieven, doch 1938 is het eerste jaar van een nieuw tijdvak.
Landrente Java en Madoera	23,8	9,5	Zelfde tarieven, vergelijkbare cijfers.

Belastingjaar 1938 t.o.v. 1937.

Eerste 16 maanden van aanslag.

Belastingsoort	Aanslag in mill. glds.		Toelichtingen
	1938	1937	
Personeele belasting	3,7	3,4	Zelfde tarieven, vergelijkbare cijfers.
Inkomstenbelasting	33,2	30,-	M.i.v. 1-1-'38 zijn de landsopcent. teruggebracht van 50 op 30.
Vennootschapsbelasting	46,1	23,1	Zelfde tarieven, vergelijkbare cijfers.
Verponding	4,5	5,4	Zelfde tarieven, doch 1938 is het eerste jaar van een nieuw tijdvak.
Landrente Java en Madoera	20,9	21,1	Zelfde tarieven, vergelijkbare cijfers.

2) Excl. vergoeding voor vrijdom van briefport.

De economische toestand van Britsch-Malakka in 1938.

(slot)

Landbouw, cultures, vee- en varkensfokkerij, visscherij.

Rijst.

De van regeeringswege aangemoedigde en gesteunde pogingen, om een belangrijke uitbreiding van den rijstbouw in Britsch-Malakka te bewerkstelligen, teneinde dit land wat betreft de voedselvoorziening zoo onafhankelijk mogelijk te maken, hebben tot heden toe niet het gewenschte resultaat gehad. De rijstproductie is in de laatste jaren weder teruggelopen, terwijl de netto-invoer voortdurend gestegen is (de import bedraagt thans \pm 80.000 ton per maand), waaruit blijkt, dat, in verband ook met de bevolkingstoename, minder in-stede van meer in de behoefte aan dit volksvoedsel voorzien wordt. Dit is een feit, dat zich sinds 1931 geregeld herhaald en steeds meer geaccentueerd heeft, zooals uit de navolgende cijfers moge blijken (in tonnen):

	Jaarlijksche productie	Netto-invoer (zemelen en meel niet inbegrepen)	
1925/26	185.427	1926	474.847
1926/27	190.639	1927	545.718
1927/28	202.741	1928	523.770
1928/29	189.533	1929	551.661
1929/30	160.335	1930	591.755
1930/31	264.202	1931	515.727
1931/32	295.948	1932	409.000
1932/33	299.921	1933	433.166
1933/34	337.068	1934	453.231
1934/35	331.164	1935	469.382
1935/36	342.150	1936	533.793
1936/37	319.234	1937	573.062
1937/38	299.190	1938	612.340

De verhouding van voortbrenging tot verbruik bedroeg dus slechts 33% vergeleken bij 36% in 1937, 39% in 1936, 41% in 1935 en 43% in 1934, het gunstigste jaar.

De oppervlakte onder padi bedroeg in 1937/38 ongeveer 726.670 acres (682.120 nat, 44.550 droog).

De voornaamste rijsttelende staten zijn Kedah (247.230), Kelantan (146.500) en Perak (91.660). In Kedah en Perlis heeft uitbreiding der padi-oppervlakte plaats.

De totale rijstinvoer (rijstmeel en -zemelen niet inbegrepen) beliep in 1938 814.870 ton tegen 711.581 ton in 1937, terwijl de uitvoer 202.530 ton bedroeg, vergeleken bij 138.520 ton in 1937. Siam leverde 529.390 ton (1937: 394.000), d.i. 65%, Burma 251.229 ton (276.000), d.i. 30,8% en Indo-China 21.568 ton (31.000), d.i. 2,6%. Siams aandeel is dus aanzienlijk ten koste der anderen gestegen.

De consumptie, gedurende de laatste acht jaren, was, als in onderstaande tabel (in tonnen):

1930	1931	1932	1933	1934	1935	1936	1937	1938
752.090	779.929	704.948	733.087	790.297	806.119	875.945	892.297	911.584

De export naar Nederlandsch-Indië bedroeg 159.030 ton (1937: ton 92.000), d.i. ongeveer 78% (75%) van den totalen uitvoer. Deze laatste was aldus samengesteld: Siam-rijst 152.754 ton (75,4%), Burma-rijst 42.538 ton (21%), Indo-China-rijst 5.875 ton (2,9%).

De waarde van de voor gebruik ingevoerde rijst steeg van \$ 38,2 miljoen in 1937 tot \$ 40,4 miljoen in 1938, welke stijging nog grooter geweest zoude zijn, indien het prijsniveau van rijst niet gedaald was.

De gemiddelde groothandelsprijzen voor rijst gedurende 1938 waren: Siam No. 2 ordinary \$ 4,26, Rangoon No. 1 \$ 3,74, Saigon No. 1 \$ 3,94 (in 1937: \$ 4,39, \$ 3,75 en \$ 3,92).

Rubber.

De in 1938 met rubber beplante oppervlakte besloeg in totaal 3.302.170 acres (1937: 3.273.092 acres), waarvan ingenomen door plantages, grooter dan 100 acres, 2.026.348 acres (2.021.703). Deze waren als volgt verdeeld: Gefedereerde Maleische Staten 1.033.426, Johore 523.145, Kedah 208.652, Straits Settlements 207.790 acres en het overige in de andere gebiedsdeelen van het Maleische Schiereiland.

De plantages, minder dan 100 acres, bedekten 1.275.822 acres (1937: 1.251.389), waarvan 589.619 acres in de Gefedereerde Maleische Staten, 360.759 in Johore en 127.737 in de Straits Settlements.

De totale opbrengst bedroeg 360.898 ton (1937: 503.127). De groote ondernemingen produceerden 246.220 ton (1937: 314.658), de kleine planters 114.678 ton (1937: 188.469).

De navolgende tabel geeft een overzicht over het maandelijksche verloop der productie, alsmede de quotapercentages en buiten tap gebleven oppervlakte, in % van de totale beplante oppervlakte gedurende het verslagjaar.

	Groote prod.	Kleine prod.	Groote prod.	Kleine prod.	Groote prod.	Kleine prod.
1ste kwartaal 1938.	Januari	Februari	Maart			
quota 70 p.c.	27.078	12.946	22.794	9.665	20.569	15.403
buiten tap.	27,1		30,6		33,3	
2de kwartaal 1938..	April	Mei	Juni			
quota 60 p.c.	20.004	7.509	21.404	8.077	20.657	17.136
buiten tap.	35,7		36,5		38,0	
3de kwartaal 1938..	Juli	Augustus	September			
quota 45 p.c.	19.795	8.097	18.551	8.203	18.853	6.978
buiten tap.	42,6		44,5		44,8	
4de kwartaal 1938..	October	November	December			
quota 45 p.c.	18.448	9.648	18.926	5.312	19.141	6.099
buiten tap.	45,5		45,9		46,1	

Het met meer beplante areaal der groote ondernemingen was in 1938 4.645 acres méér dan in 1937, doch de verscherpte restrictie veroorzaakte een stijging van het percentage „buiten tap” van 27,1 tot 46,1. Het areaal der kleine ondernemingen was 24.433 acres grooter dan in 1937, het percentage „buiten tap” steeg van 16 tot 36,4, dus naar verhouding iets meer dan op de groote plantages. Dit is toe te schrijven aan den verkoop van rubbercoupons der kleine aan de groote ondernemingen. Terwijl dan ook de kleine ondernemingen 39% der totale oppervlakte besloegen, bedroeg hare productie slechts 32% van de totale.

Bij een beschouwing van de maandelijksche productiecijfers in vorengaande tabel is duidelijk de werking van twee factoren te onderkennen. De productiedaling over het geheele jaar is in de eerste plaats een gevolg der kunstmatige beperking, terwijl de schommelingen van maand tot maand, vooral bij de kleine producenten verband houden met de prijsbeweging van rubber en rubbercoupons (export rights). Bij prijsstijging had productievermeerdering plaats, weder gevolgd door de wegens restrictieverscherping geboden inkrimping. Toch heeft men overproductie en overexport niet kunnen voorkomen, zoodat inloopen van het te veel geproduceerde gedurende het thans loopende jaar noodzakelijk is. Vandaar, dat het internationale quotum, dat door het I.R.R.C. voor de eerste helft van 1939 op 50% gesteld werd, voor Britsch-Malakka tot 47½% besnoeid moest worden.

Vast staat wel, dat van opheffing der restrictie nog lang geen sprake zal kunnen zijn, tenzij zich zeer bijzondere omstandigheden mochten voordoen. De meest bevredigende en vermeldenswaardige gebeurtenis voor de rubbercultuur in het afgelopen jaar was dan ook ongetwijfeld de beslissing der voornaamste rubberproducerende landen, om het reguleeringsstelsel voor een verdere periode van vijf jaar te vernieuwen.

Er wordt op aangedrongen, dat de planters van Britsch-Malakka van deze verademingsperiode gebruik moeten maken, om zich, door drukking der productiekosten, alsmede door verbetering van plantmateriaal, methoden en kwaliteit van het product, te sterken voor den concurrentiestrijd, die eenmaal komen zal, wanneer de restrictie weder tot het verleden behoort. Experts zijn van meening, dat de meeste planters in deze nog lang niet diligent genoeg zijn, alhoewel in vele gevallen reeds een flinke vooruitgang te bespeuren is in den toestand, die bestond vóór de invoering van het restrictiestelsel. Op sommige plantages bijv. moet de productiviteit dusdanig opgevoerd worden, dat van deze in de toekomst een opbrengst van 1.200 tot 1.500 lbs. per acre verwacht kan worden.

De nieuwe bepalingen, omtrent onbeperkte herbeplanting tot Januari 1941, en omtrent nieuwe beplanting tot een maximum van 5% van de reeds beplante oppervlakte (deze laatste tegen betaling van een plantrecht van \$ 53 per acre), bieden een gunstige gelegenheid, om een belangrijke verbetering tot stand te brengen.

Tenslotte moge nog een overzicht (zie tabel beneden) volgen van de verhoudingen der bestemmingen van de geëxporteerde rubber gedurende de laatste jaren, waaruit zichtbaar is, dat het percentsgewijze aandeel van Groot-Britannië, alsook dat van overig Europa en Japan, gestegen is, voor eerstgenoemd land zelfs belangrijk, terwijl dat der V. S. van Amerika zeer aanzienlijk gedaald is.

De ananascultuur maakte in 1938 wederom een ongunstige periode door. De prijsdaling der laatste jaren zette zich verder voort, zoodat een kist van 48 blikken à 1½ lb. cubes G.A.Q, waar in 1937 nog \$ 3,02 voor betaald werd, omstreeks het midden van 1938 nog slechts \$ 2,40 opbracht, een prijs, onvoldoende om de productiekosten te dekken. Deze inzinking was wel voornamelijk toe te schrijven aan beperkte vraag van de zijde van den grootsten afnemer, Groot-Britannië, gepaard aan zware concurrentie, veroorzaakt zoowel door verhoogd aanbod van het product van Hawaïi, Australië en Britsch-Malakka zelve, als door het verschijnen op de Londensche markt van Formosa als nieuwen mededinger.

Deze concurrentie van Japansche zijde zal echter in de toekomst zeer bemoeijkt worden door de wijziging, op grond van het Engelsch-Amerikaansche handelsverdrag, van het ad-valorem-invoerrecht in Groot-Britannië (15%) in een recht op het gewicht van 5 shilling per cwt., hetwelk op het goedkoope Japansche product zwaar drukken zal.

De prijs van de versche vrucht daalde in overeenstemming met het blikproduct tot een zoodanig peil, dat niet eens de plukkosten meer goed gemaakt werden.

Teneinde de ananascultuur en -industrie tegen verderen achteruitgang te behoeden, zijn van regeeringswege verschillende wettelijke maatregelen genomen. Deze beoogen in de eerste plaats verbetering der exportkwaliteit (grading rules) en verzwakking der fnuikende onderlinge concurrentie der producenten in Britsch-Malakka zelve.

Gesteund door deze houding van het Gouvernement werd de „Central Board of Pineapple Packers” opgericht, waarin naast ananasfabrikanten ook een vertegenwoordiger van de Regeering en twee van de Kamer van Koophandel zitting hebben. De voornaamste taak van dit lichaam zal zijn de verkoop van de geheele ananasproductie van het Maleische Schiereiland. Het moet bovendien de verkoopprijzen van het afgewerkte product en het

Uitvoer (in tonnen).

Landen van bestemming	1935	%	1936	%	1937	%	1938	%
Groot-Britannië	114.838	19,5	44.625	8,6	81.552	12,0	99.364	18,5
Britsche Bezittingen	25.825	4,3	32.396	6,2	42.953	6,3	36.750	6,8
Vasteland van Europa	91.455	15,5	68.066	13,1	143.079	21,0	133.349	24,9
V. S. van Amerika	308.383	52,3	328.123	63,1	369.902	54,2	223.629	41,7
Japan	42.920	7,2	39.107	7,5	34.303	5,0	33.784	6,3
Andere landen	6.898	1,2	7.825	1,5	9.849	1,5	9.349	1,8
Totaal	590.142	100,0	520.142	100,0	681.638	100,0	536.225	100,0

aantal ananassen, dat ingeblikt mag worden, vaststellen. Ook voor de verse vruchten zal een vaste prijs, gebaseerd op den verkoopprijs van het eindproduct, bepaald worden.

In 1938 werden 2.351.600 kisten ananas in blik (1937: 2.600.000 kisten), d.i. 73.168 ton (1937: 80.000) uitgevoerd, ter waarde van \$ 7.262.000 (1937: \$ 9.000.000).

De *klapperteelt*. Het met cocospalmen beplante areaal beslaat thans 609.417 acres, waarvan 115.897 acres plantages van meer dan 100 acres.

Van de totale oppervlakte komen voor rekening van de Ongefedereerde Maleische Staten 286.626 acres, van de Gefedereerde Maleische Staten 250.720 acres en van de Straits Settlements 72.071 acres.

De copraprijzen waren gedurende het verslagjaar al zeer weinig bemoedigend.

	1938	1937
De uitvoer van copra bedroeg	186.271 ton	200.989 ton
De invoer	117.517 „	125.397 „
De netto-export dus	68.754 ton	75.592 ton

Waar te nemen valt dus een afneming van den invoer, en een nog grooteren achteruitgang van den bruto-export, hetgeen op algeheele verminderde productie wijst, en dus ook een verminderden netto-export ten gevolge heeft.

Ook hier, evenals bij rubber en tin, was vooral de depressie in de V.S. van Amerika verantwoordelijk voor de malaise in de copracultuur. Een groot gedeelte toch van den overvloedigen Philippijnschen oogst werd, in stede van naar Amerika, naar Europa uitgevoerd. Bovendien bracht de politieke onzekerheid creditrestrictie met zich mede, een factor, welke zich uiteraard ook in andere richtingen deed gelden.

De Straits-Homeward-Conference-vracht op copra werd gedurende het verslagjaar gereduceerd van 45/- tot 35/-.

De uitvoer van cocosolie was in 1938 ongeveer 9.000 ton hooger dan in 1937, alhoewel die van Singapore zelve 6.500 ton lager was (olieslagerijen in Penang). O.a. wegens de groote copravoorraden gedurende 1938 in alle productiecentra daalde de prijs sterk, nml. voor cocosolie gewone kwaliteit van gemiddeld \$ 11,12 per pikol in 1937 tot \$ 7,25 per pikol in 1938.

De productie van *palmolie* steeg wederom en bedroeg in 1938 51.066 ton vergeleken bij 45.666 ton in 1937; die van *palmpitten* nam toe van 7.960 ton in 1937 tot 8.779 ton in 1938.

De met *betelpalmen* beplante oppervlakte bedraagt ongeveer 61.708, die met *tapioca* 24.562 acres.

Het totale areaal onder *thee* besloeg bij den aanvang van 1938 4.245 acres (waarvan 559 acres in handen van kleine producenten). Geschat wordt, dat gedurende het verslagjaar deze oppervlakte zich uitgebreid heeft tot ongeveer 5.260 acres. Krachtens de restrictie-overeenkomst was een maximum-areaal van 6.683 acres vastgesteld, waarvan evenwel zeer vermoedelijk na de thans in gang zijnde onderhandelingen een zoodanige uit-

breiding toegestaan zal worden als noodig is, om het Maleische Schiereiland in staat te stellen t.z.t. voldoende voor eigen consumptie voort te brengen.

In 1937 werd aan ondernemingsthee geproduceerd 1.001.071 lbs., waarvan 583.052 lbs. uitgevoerd en 411.544 lbs. lokaal verkocht werden. De productie in 1938 wordt geraamd op 1.252.000 lbs. Het verbruik van inheemsche thee is stijgende.

De netto-invoer van thee bedroeg in 1938 3.465.916 lbs. vergeleken bij 4.680.627 lbs. in 1937. Dit groote verschil moet door verschillende factoren verklaard worden, als minder verbruik ingevolge de depressie, uitsluiting van Japansche thee door Chineezzen en toegenomen consumptie van inheemsche thee. Een merkwaardig alhoewel verklaarbaar verschijnsel is, dat het invoercijfer van thee uit Nederlandsch-Indië steeg van 288.616 lbs. tot 779.388 lbs. Deze stijging is grotendeels een oogenschijnlijke en houdt ongetwijfeld verband met de krachtige onderdrukking van den handel in smokkelthee, tengevolge waarvan thee, die vroeger clandestien binnenkwam, thans door de douane gaat en dus het statistiekcijfer verhoogt. Een gedeelte van de stijging evenwel is daadwerkelijke importvermeerdering ten koste van Japan. Verwacht wordt, dat in 1939 ook China een deel van den Japanschen invoer zal overnemen.

De met *koffie* begroeide oppervlakte bedraagt, alhoewel deze drank algemeen door de bevolking genuttigd wordt, slechts ongeveer 18.246 acres, waarvan 6.997 acres in Selangor, 5.528 acres in Johore, 1.744 acres in Perak en 1.536 acres in Pahang (Cameron Highlands.)

De productie is derhalve niet belangrijk en wordt op ongeveer 28.000 pikol geschat, zoodat invoer op flinke schaal noodzakelijk is.

De netto-import bedroeg in:

1934	9.239.882	lbs.
1935	11.844.194	„
1936	12.056.565	„
1937	12.896.488	„
1938	15.810.266	„

De invoer is derhalve gedurende 1938, den bevolkingsaanwas volgende, vrij sterk gestegen.

Hij moet gesplitst worden in:

- ruwe koffie, waarvan de import, in tonnen uitgedrukt, 9.715 bedroeg (uit Nederlandsch-Indië 9.387 ton) tegen 7.968 ton in 1937.
- koffie in blik, waarvan de import 71.943 lbs. bedroeg (uit Nederlandsch-Indië 22.068 lbs.).

Voor koffie in blik waren de V.S. van Amerika met 45.077 lbs. de grootste leveranciers. Nederlandsch-Indië heeft t.a.v. dit product aan Amerika terrein verloren, want in 1937 waren de desbetreffende cijfers: Ned.-Indië 29.959 lbs., V.S. van Amerika 36.059 lbs.

Een poging van Brazilië om met ruwe koffie vasten voet op deze markt te krijgen heeft gefaald. In Januari 1938 werden 295 ton Braziliaansche koffie ingevoerd, doch daarna niets meer.

Het met *toebawortel* beplante areaal is ongeveer 12.824 acres. De uitvoer van dit product was gedurende het verslagjaar grooter dan in 1937, doch de prijzen waren lager, zoowel tengevolge van de voorraden toebawortel, die zich verzameld hebben, als wegens de concurrentie van het Zuid- en Centraal-Amerikaansche product

„cube”. Aangezien de toebawortel van Britsch-Malakka wel eens, wat de kwaliteit betreft, te wenschen overlaat, en ook wel wegens voordeliger prijzen van de „cube”, wordt in den handel aan dit laatste product dikwerf de voorkeur gegeven.

De uitvoer van toebawortel bedroeg intusschen in 1938 15.285 cwts. vergeleken bij 12.499 cwts. in 1937.

De varkensteelt, aangemoedigd door de Regeering, welke o.a. ontslagen koelies in dezen bedrijfstak tracht te interesseeren, neemt h.t.l. toe, hetgeen, zooals reeds opgemerkt, een nadeel oplevert voor Bali. Intusschen is het Maleische Schiereiland voor het onderhoud van zijn varkensstapel wederom grootendeels op invoer van voer aangewezen, hetgeen een belemmering voor de ontwikkeling van de varkensfokkerij vormt.

De varkensstapel bedroeg in:

1936	707.143	stuks
1937	715.700	„
1938	720.000	„ (schatting)

De veestapel (osses en buffels) gaf een cijfer te zien van:

in 1936	533.012	stuks
„ 1937	545.800	„
„ 1938	540.600	„

Deze is dus gedaald, hetgeen vooral toe te schrijven is aan de sluiting der grenzen tegen Siam (sedert eenige jaren) en Fransch Indo-China (gedurende het verslagjaar) wegens veepest. De invoer daalde dan ook van 30.313 stuks in 1937 tot 18.687 stuks in 1938. Het Nederlandsch-Indische aandeel liep terug van 24.772 tot 16.773 stuks. Ongetwijfeld zou deze achteruitgang groter geweest zijn, ware het niet, dat Fransch Indo-China tijdelijk als concurrent uitgeschakeld is.

Invoer van Bali-vee is te kostbaar, om het minder aangevoerde Indo-Chineesche vee geheel te kunnen vervangen.

Visscherij.

De Regeering der Straits Settlements stelt pogingen in het werk, om de deelname der inheemsche bevolking aan de vischvangst zooveel mogelijk te bevorderen. Te dien einde worden geen nieuwe vergunningen aan Japansche visschers meer verleend en vervanging van onzeewaardige, of wegens overtreding verbeurd verklaarde Japansche, te Singapore ingeschreven, visscherschepen door nieuwe niet toegestaan.

Het aantal Japansche visschersschepen met mechanisch voortstuwingsvermogen (moederschepen) is dan ook sinds begin 1937 met ongeveer 50 verminderd. De afzet van door Japanners gevangen visch wordt h.t.l. nog steeds zeer belemmerd door den boycot der Chineesche vischkoopers.

Mijnwezen.

De vooruitzichten voor tin bleken, evenals bij rubber het geval was, in 1937 te hoog aangeslagen te zijn, zoodat productiebeperking in 1938 noodzakelijk was. De opbrengstcijfers voor laatstgenoemd jaar zijn derhalve belangrijk lager dan die voor 1937.

De productie in pikols der laatste jaren wordt weergegeven in de onderstaande tabel.

Het internationale goutum, dat in het vierde kwartaal van 1937 nog 110% der basisproductie bedroeg, werd voor het eerste trimester van 1937 verlaagd tot 70%, voor het tweede tot 55%, voor het derde en vierde tot 45%. Daarbij dient te worden opgemerkt, dat Britsch-Malakka gedurende het tweede kwartaal een extra-percentage van 7,56% (dus in totaal 62,5%) mocht voortbrengen, als zijn aandeel in de tonnages, afgestaan door den Belgischen Congo, Bolivia en Fransch Indo-China.

Van de 45%, welke geproduceerd mochten worden gedurende het tweede halfjaar van 1938, moest 10% voor den schokvoorraad (bufferpool) afgestaan worden, zoodat slechts 35% op de vrije markt kwam.

Bovenstaande internationale percentages nu stonden voor de Gefedereerde Maleische Staten gelijk met een binnenlandsch percentage van:

80%	voor het 4de kwartaal van 1937
56%	„ „ 1ste „ „ 1938
43%	„ „ 2de „ „ „
25,5% + 7,6%	„ „ 3de „ „ „
(bufferpool)	
25% + 7,8%	„ „ 4de „ „ „
(bufferpool)	

Bij den aanvang der restrictie was de standaardproductie voor Britsch-Malakka vastgesteld op 69.366 ton, gebaseerd op een erts-tingehalte van 72%.

Op de in Juni 1938 gehouden 66ste vergadering van het Internationale Tin Comité werd overeengekomen, de standaardtonnages van Britsch-Malakka en Nederlandsch-Indië te verhoogen met 7½%, zoodat met ingang van 1 Juli 1938 die voor eerstgenoemd land bepaald werd op 77.335 ton (71.940 + 7½%).

De groote storende prijseschommelingen, alsmede de te lage noteeringen, gaven den start tot de met succes bekroonde pogingen van de belangrijkste tinproducenten, om te geraken tot de vorming van een schokvoorraad van maximaal 15.000 ton tin. Deze moet vooral dienen om het door quotawijzigingen beoogde doel sneller en zekerder te bereiken, en dus om een grootere stabiliteit van het prijsniveau te bewerkstelligen, en verder om dit peil vast te leggen tusschen prijzen van £ 200 en £ 230 als minimum en maximum. Dit niveau wordt geacht billijk te zijn zoowel voor producent als consument.

De door krachtigen tegenstand van de zijde van enkele belanghebbenden veroorzaakte onzekerheid aangaan-

Productie in pikols	In Europeesche mijnen			In Chin. mijnen in eigen bedrijf	Totaal		
	eigen beheer		Chin. pachters				
1935	522.600	58 p.c.	72.209	8 p.c.	312.873	34 p.c.	907.682
1936	846.575	59 p.c.	123.321	8 p.c.	469.392	33 p.c.	1.439.288
1937	986.210	59 p.c.	143.227	9 p.c.	542.071	32 p.c.	1.671.508
1938	535.895	58 p.c.	19.691	9 p.c.	301.312	33 p.c.	916.898
(waarvan voor den „bufferpool”)	(51.647)		(1.824)		(29.502)		(82.973)

de het al of niet tot stand komen van den „bufferpool” heeft een tijdlang storend gewerkt in de tinwereld.

Niet ontkend kan worden, dat de vorming van den schokvoorraad tot een belangrijke prijsstijging heeft medegewerkt, welke overigens in den aanvang bevorderd werd door verhoogde vraag van en betere vooruitzichten voor de Amerikaansche blik- en automobielenindustrie, alhoewel latere terughoudendheid van de zijde van Amerikaansche afnemers de werking van den „bufferpool” tijdelijk wel eenigszins belemmerde.

Veel hangt de toekomst voor tin af van de economische ontwikkeling der V.S. van Amerika alsmede van de vraag of verscheidene landen, zooals bijv. Rusland, dat reeds geruimen tijd doende geweest is, naast tin voor consumptiedoeleinden ook voor aanlegging van reserves te importeeren, en de V.S. van Amerika, die zich thans ook meer voor tinreserves beginnen te interesseeren, hun aankopen uit dat oogpunt zullen voortzetten.

Het aantal werkkrachten, dat in December 1937 nog 88.285 man bedroeg, daalde sterk en bereikte in November 1938 met 55.594 man zijn laagtepunt. In December was het desbetreffende cijfer 57.663.

Tinerts werd ingevoerd tot een hoeveelheid van 27.765 ton (1937: 31.170), waarvan uit Siam 18.930 ton (22.300), uit Burma 4.444 ton (4.300) en uit Fransch Indo-China 2.595 ton (2.400).

De uitvoer van tin uit Britsch-Malakka was als volgt samengesteld:

Naar	1938	1937
Groot-Britannië.....	4.230 ton	7.319 ton
V. S. van Amerika.....	33.200 „	63.212 „
Pacific.....	2.155 „	2.768 „
Vasteland van Europa.....	9.416 „	10.464 „
Britsch-Indië.....	2.896 „	3.107 „
Japan.....	8.411 „	5.304 „
China.....	219 „	397 „
Zuid-Amerika.....	82 „	33 „
Andere landen.....	599 „	328 „
	61.208 ton	92.932 ton

De goudproductie in 1938 bedroeg 40.209 ons, vergeleken bij 33.828 ons in 1937.

De steenkolenwinning liep terug van 627.890 ton in 1937 tot 477.908 ton in 1938, waarvan 28.603 ton voor eigen gebruik dienden.

Van wolfram werden 337, van scheeliet 4.720 en van amang 108.650 pikol geproduceerd.

Arbeidsmarkt.

De arbeidsmarkt gaf gedurende het verslagjaar een ongunstig beeld te zien, vooral tengevolge van de verscherpte rubber- en tinrestrictie, welke ontslag op groote schaal (in de tinindustrie alleen reeds ruim 30.000 arbeiders) met zich medebracht. Een gedeelte dezer vrijgekomen koelies werd gebruikt bij de uitvoering van openbare werken, een gedeelte trachtte men te interesseeren voor vee- en varkensteelt, etc.; spuiing van Chineesche koelies naar China, waartoe men overigens, met het oog op de gemaakte aanwervingskosten en de wenselijkheid een zekere arbeidsreserve te bezitten, ongaarne overgaat, bood groote moeilijkheden in verband met den

oorlogstoestand aldaar. Integendeel had dientengevolge juist een drang van Chineezee naar Britsch-Malakka plaats. Teneinde hieraan paal en perk te stellen had de Regeering reeds op 1 Januari 1938 het quotum voor Chineezee verlaagd van 6.000 tot 3.000 mannen maandelijks, gevolgd door een nog krachtigere beperking op 1 April 1938 tot 500, terwijl op 1 Mei d.a.v. ditzelfde quotum ook ingevoerd werd voor Chineesche vrouwen, die voorheen vrijelijk konden binnenkomen.

Intusschen overtrof de immigratie gedurende het verslagjaar de emigratie nog met 31.038, vergeleken bij 267.206 in 1937.

Het aantal binnenkomende Chineesche dekpassagiers, waaronder wel 30.000 vóór 1 Mei 1938 geïmmigreerde vrouwen en ook koelies met oude toelatingspapieren, was 50.545 hooger dan het aantal vertrekkenden.

Daarentegen verlieten 31.182 Britsch-Indiërs (vooral Tamils) méér het land, dan er immigreerden.

De navolgende tabel geeft een overzicht der migratie-overschotten van dekpassagiers, in duizendtallen sedert 1930.

Jaar	Chineezee	Indiërs	Javanen	Totaal
1930.....	+ 19,1	- 78,4	- 0,4	- 59,7
1931.....	- 133,8	- 81,2	- 1,1	- 216,1
1932.....	- 128,3	- 66,3	- 0,7	- 195,3
1933.....	- 58,1	- 12,3	+ 0	- 70,4
1934.....	+ 41,1	+ 61,8	+ 0,5	+ 102,4
1935.....	+ 76,8	+ 27,2	+ 0	+ 104,0
1936.....	+ 69,2	+ 3,4	+ 0	+ 72,6
1937.....	+ 176,8	+ 78,2	+ 0	+ 255,0
1938.....	+ 50,5	- 31,2	+ 0	+ 19,3
1930 t/m 1938	+ 113,3	- 98,8	- 2,7	+ 11,8

Vergeleken bij 1930 is dus het aantal arbeidskrachten, nadat gedurende de jaren 1930/33 een sterke inzinking had plaats gehad, met 11.800 man toegenomen.

Scheepvaart.

Het aantal inklaringen in Britsch-Malakka gedurende 1938 bedroeg maandelijks gemiddeld 548 (1937: 551), het aantal uitklaringen 525 (523). De totale ingeklaarde tonnage gaf een cijfer van 16.243.086 (16.618.000), de uitgeklaarde van 15.697.236 (16.080.000) te zien, dus over het algemeen een geringen achteruitgang vergeleken bij 1937. Het Nederlandsche cijfer steeg evenwel: 2.592 (2.516) inklarende schepen, 4.163.331 (4.006.697) ton metende, voeren de Nederlandsche vlag; 2.025 (2.029) schepen, metende 5.588.583 (5.473.567) ton, de Britsche; 532 (473), metende 1.067.745 (1.024.598) ton, de Noorsche; 443 (616), metende 1.948.249 (2.607.315) ton, de Japansche vlag.

Een sterke daling is dus waarneembaar van het Japansche aandeel. In het verkeer tusschen het Maleische Schiereiland en Japan daalde de Japansche tonnage van 1.451.217, ingeklaard in 1937, tot 1.119.529 in 1938; uitgeklaard van 1.194.538 tot 879.412.

De Britsche scheepvaart had, met 1.094.854 ton in en 1.218.731 ton uitgeklaard, een grooter aandeel dan de Japansche in deze beweging.

In het verkeer met Nederlandsch-Indië werden 3.962.471 (4.039.975) in- en 3.381.052 (3.501.639) ton

uitgeklaard. Hiervan kwamen voor rekening van de Nederlandsche vlag respectievelijk 2.721.517 (2.733.023) en 2.414.007 (2.367.689) ton en van de Britsche 777.232 (780.358) en 726.309 (810.840) ton.

Alhoewel van de zijde vooral van kleinere, onder Britsche vlag varende, Chineesche schepen dikwijls scherpe concurrentie ondervonden wordt, blijkt onze scheepvaart daar afdoende het hoofd aan te kunnen bieden.

Luchtvaart.

In het buitenlandsche luchtverkeer was wederom stijging waar te nemen. Het aantal inkomende passagiers steeg van 1.411 in 1937 tot 1.824 in 1938, dat der uitgaande van 1.324 tot 1.810.

De K.L.M. vliegt nog steeds, met groote regelmatigheid, driemaal per week van Amsterdam via Singapore naar Batavia vice versa. De K.N.I.L.M. heeft hare wekelijksche verbinding van Batavia naar Singapore vice versa doorgetrokken tot Saigon.

De Imperial Airways stelde grootere en snellere vliegbooten in dienst en onderhoudt sinds Juli 1938 (voordien tweemaal per week) eveneens een retourdienst driemaal 's weeks van Londen naar Singapore, waarmede tevens vanaf genoemd tijdstip alle zgn. eerste klas mail (dus niet gedrukten, etc.) vervoerd wordt.

In aansluiting op dezen dienst bevliegt thans ook de Qantas Empire Airways het traject Australië—Singapore vice versa eveneens driemaal wekelijks. De K.N.I.L.M. opende een weekdienst op Australië.

De vliegtuigen van Wearne's Air Services onderhouden een dagelijksche verbinding tusschen Singapore en Penang.

Wetgeving.

Op het gebied der economische wetgeving valt te vermelden de, op Engelsche leest geschoeide, ordonnantie, welke de inschrijving van handelsmerken regelt, waarmede in een reeds lang bestaande leemte voorzien werd.

De verlenging der rubbercontingenteering met een nieuwe periode van 4 jaar, alsmede de daarmede verband houdende bepalingen omtrent nieuwen en heraanplant, gaven tot nieuwe wetgeving aanleiding, evenzoo de vorming van den tinschokvoorraad.

Op het gebied der textielcontingenteering was vooral van belang de wetgeving, welke ten doel had, ontduiking van het quotumstelsel door bepaalde importeurs te voorkomen.

(18656/39).

(Samengesteld door het Consulaat-Generaal der Nederlanden te Singapore).

De handel van Nederlandsch-Indië met Nederland gedurende het 1e kwartaal 1939.

Vergeleken met de eerste drie maanden van 1938 nam de invoer uit Nederland in het 1e kwartaal van dit jaar af van 65,3 mill. kg tot 57,3 mill. kg, terwijl de waarde daalde van f 26,1 mill. tot f 20,9 mill. Deze oogenschijnlijk zeer onbevredigende ontwikkeling laat zich zeer wel verklaren, wanneer men in aanmerking neemt, dat ook de totale invoer hier te lande, zooals reeds in het kort in het overzicht van het handelsverkeer met Japan werd uiteengezet, in het begin van 1939 aanmerkelijk lager was dan in dezelfde periode van 1938 en wanneer voorts wordt bedacht, dat de import uit het Moederland zich in Januari t/m Maart 1938 op een vrij hoog niveau handhaafde. Bijzonder groot waren in die maanden de aanvoeren van manufacturen en hieraan moet het dan ook voor een belangrijk deel worden toegeschreven, dat het procentueel aandeel in den invoer, dat voor wat het gewicht aangaat, ongeveer gelijk bleef (12,5%) ten aanzien van de waarde terugliep van 22,4% tot 21,0%.

De uitvoer naar Nederland en voor order nam met 4,7% toe tot 213,0 mill. kg. Het accres betreft voornamelijk bunkeroliën en kolen. Laat men, teneinde een juist beeld te verkrijgen van het eigenlijke handelsverkeer, deze scheepsleveranciers buiten beschouwing, dan blijkt de export te zijn gedaald van 165,9 mill. kg tot 162,2 mill. kg. Mede door de prijsdaling liep de waarde (excl. uitvoerrechten) daarvan van f 48,2 mill. tot f 36,8 mill. terug.

De aandacht zij er wederom op gevestigd, dat de cijfers betreffende den export naar Nederland bij benadering weergeven, welk deel van onzen uitvoer door bemiddeling van daar te lande gevestigde handelshuizen wordt verkocht en dus niet den afzet naar het Moederland. Wil men nagaan, welke producten Nederland werkelijk afneemt en tot welke hoeveelheden, dan raadplege men het, in Ec. Weekblad No. 21 van 26 Mei jl. verschenen, artikel van Dr. J.J. Hanrath, dat een overzicht geeft van den handel tusschen beide gebiedsdeelen volgens de uitkomsten van de Nederlandsche statistiek.

Handel met Nederland (excl. goud en zilver).

	In mill. kg bruto.			In mill. gld.		
	Jan./ Mrt. 1938	Jan./ Mrt. 1939	Stij- ging in %	Jan./ Mrt. 1938	Jan./ Mrt. 1939	Stij- ging in %
Invoer	65,3	57,3	- 12,3	26,1	20,9	- 20,0
Uitvoer	203,4	213,0	+ 4,7 ¹⁾	49,8 ¹⁾	37,8	- 24,1

1) Incl. opbrengst der gegeven uitvoerrechten.

Invoer.

Het verloop van den import wordt gekenmerkt door een daling van de leveringen van garens en manufacturen, machines en metalen.

De invoer van garens en manufacturen bedroeg in het 1e kwartaal van dit jaar 3,6 mill. kg met een waarde van f 5,4 mill. of 2,4 mill. kg en f 3,5 mill. minder dan in dezelfde maanden van 1938. Het aandeel in het totale invoergewicht van textielen (excl. goeniezakken)

daalde hierdoor van 30,4% tot 21,8%. Een juiste indruk van de positie van het Moederland geeft deze vergelijking niet, omdat, zooals bij de bespreking van den import gedurende het 1e kwartaal 1938 reeds werd opgemerkt, het percentage voor 1938 zeer geflatteerd is. De aanvoeren uit Nederland in de eerste maanden van dat jaar betroffen toch voornamelijk leveringen van in 1937 op te ruime schaal bestelde goederen, waarvan de invoer plaats vond in een periode, toen de import uit andere landen en met name uit Japan, in verband met den minder gunstig geworden economischen toestand, sterk terugliep²⁾.

In 1000 kg bruto.

	Januari/Maart 1938	Januari/Maart 1939
Weefgarens.....	157	163
Naaigarens.....	84	30
Gebleekte kat. stoffen.....	3.090	1.875
Geverfde „ „.....	640	362
Gedrukte „ „.....	326	304
Bontgeweven „ „.....	591	216
Kat. sarongs.....	219	51
Badhanddoeken.....	36	42
Kat. molton dekens.....	95	54

Het decrees van den import van metalen en machines en werktuigen wordt beheerscht door den teruggang van de aanvoren voor den mijnbouw. Wat in de eerste plaats de groep metalen aangaat, zoo is de daling van 12,3 mill. kg tot 6,8 mill. kg in hoofdzaak een gevolg van den afgenomen invoer van (grootendeels voor de aardolie-industrie bestemde) andere dan gegoten ijzeren buizen, waarvan nog slechts 0,9 mill. kg werd geïmporteerd tegen vorig jaar 6,5 mill. kg. Vermoedelijk waren deze buizen geen Nederlandsch product, doch Amerikaansch en Duitsch fabrikaat, dat via Nederland is aangebracht.

De overige posten vertoonen over het algemeen eveneens een teruggang. Zoo daalde de import van staafijzer van 524.000 kg tot 212.000 kg en die van constructiewerk (stat. nos. 705 t/m 707) van 657.000 kg tot 348.000 kg. De daling daarvan wordt echter vrijwel gecompenseerd door den belangrijk gestegen import van opslagtanks en platen daarvoor (1,7 mill. kg tegen 0,2 mill. kg).

De invoer van de groep machines en werktuigen, waaronder mede begrepen worden instrumenten, lampen en wapenen, liep van 6,7 mill. kg terug tot 4,0 mill. kg, terwijl de waarde met f 4,8 mill. verminderde tot f 4,5 mill. Het decrees van het gewicht komt in hoofdzaak op rekening van de werktuigen en toestellen voor de mijnontginningen (0,2 mill. kg tegen 2,4 mill. kg) en die voor petroleum- en paraffinefabrieken (0,2 mill. kg tegen 0,7 mill. kg). Ook de invoerwaarde van deze artikelen was aanmerkelijker lager (f 0,3 mill. tegen f 1,5 mill.). Deze vermindering wordt evenwel goeddeels opgeheven, doordat de import van wapenen (stat. nos. 952 t/m 958) met f 1 mill. toenam tot f 1,2 mill.

Tegenover den teruggang van deze groepen staat slechts een verhoogde invoer van chemische voortbrengselen, welke met 5,2 mill. kg toenamen tot 31,1 mill. kg. De

stijging betreft voornamelijk zwavelzure ammoniak, van welke meststof 22,7 mill. kg werd geïmporteerd of 8,2 mill. kg meer dan in Januari t/m Maart 1938. De invoer van springstoffen-amunitie (stat. nos. 292 t/m 300) bedroeg 844.000 kg (v.j. 49.000 kg). Daarentegen daalde de import van superphosphaten (1,0 mill. kg tegen 1,5 mill. kg), evenals die van n.a.g. meststoffen (4,6 mill. kg tegen 7,0 mill. kg).

Met betrekking tot de overige groepen zij nog vermeld, dat de invoer van eetwaren en genotmiddelen met een hoeveelheid van 6,6 mill. kg practisch gelijk bleef aan dien in de eerste drie maanden van 1938 (6,7 mill. kg).

Uitvoer.

Zonder de leveringen van olie en steenkolen voor scheepsgebruik bedroeg de uitvoer in het 1e kwartaal 1939 162,2 mill. kg met een waarde (excl. uitvoerrechten) van f 36,8 mill. of 3,7 mill. kg en f 11,4 mill. minder dan in hetzelfde tijdvak van 1938.

Maat men na, waaraan de aanzienlijke vermindering van de exportwaarde moet worden toegeschreven, dan blijkt, dat deze in hoofdzaak een gevolg is van de kleinere verschepingen van enkele hoogwaardige producten, namelijk rubber, Deli-tabak en tinerts. De export van rubber daalde van f 4,3 mill. tot f 1,9 mill., terwijl tinerts werd uitgevoerd tot een waarde van f 3,7 mill. of f 4,6 mill. minder dan vorig jaar. De voorloopige uitvoerwaarde van Deli-tabak — gelijk bekend, kan de werkelijke waarde eerst worden bepaald na het bekend worden van de resultaten van de veilingen in Nederland — liep met f 2,1 mill. terug tot f 15,0 mill.

Daarnaast vallen verschuivingen waar te nemen, welke vooral de samenstelling van het gewicht van den uitvoer hebben beïnvloed. In dit opzicht dient in de eerste plaats genoemd te worden de toeneming van den afzet van olie- en vethoudende vruchten en zaden en plantaardige oliën en vetten met 11,1 mill. kg tot 60,3 mill. kg. Ondanks deze vermeerdering daalde de waarde door de scherpe prijsdaling van deze producten van f 4,9 mill. tot f 3,0 mill.

Het accres van het gewicht is te danken aan den verhoogden export van copra (42,3 mill. kg tegen 29,0 mill. kg), palmpitten (5,8 mill. kg tegen 2,2 mill. kg) en kapokpittenolie (2,6 mill. kg tegen 0,6 mill. kg). Daarentegen daalde de export van palmolie (7,7 mill. kg tegen 12,9 mill. kg) en klapperolie (1,5 mill. kg tegen 4,2 mill. kg).

Voorts nam de uitvoer van maïs en harde touwvezels met resp. 5,0 mill. kg en 2,1 mill. kg toe tot 12,2 mill. kg en 4,7 mill. kg.

Van veel geringer omvang waren daarentegen de verschepingen van suiker, welke ten opzichte van de eerste drie maanden van 1938 met 9,4 mill. kg terugliepen tot 31,7 mill. kg. De krossok-uitvoer was eveneens lager dan vorig jaar en bedroeg 4,4 mill. kg (v.j. 7,1 mill. kg), terwijl ook coprakoeken in geringere kwanta werden geëxporteerd (9,4 mill. kg tegen 13,0 mill. kg).

Voor verdere bijzonderheden moge worden verwezen naar de op pag. 979 t/m 981 opgenomen tabellen, welke mede gedetailleerde gegevens bevatten omtrent den invoer uit Nederland.

(Mededeeling van het Centraal Kantoor voor de Statistiek, Afdeling Handelsstatistiek).

2) Zie Economisch Weekblad van 10 Juni 1938.

De economische toestand van Nederlandsch-Indië in het eerste kwartaal van 1939).

A. OVERZICHT.

Wereldconjunctuur eenigszins gedaald.

Aan de stijging in de wereldconjunctuur gedurende de tweede jaarhelft van 1938 kwam tegen de jaarwisseling — door de normale seizoenslapse — een einde, terwijl van een duidelijk voortgezette opleving daarna — tegen de verwachting in — geen sprake was. Terwijl de bedrijvigheid in Europa zich, vergeleken bij het vorige kwartaal, over het algemeen op hetzelfde peil kon handhaven, gaven de cijfers voor de V.S. van Amerika een lichte daling te zien. In dit land leverde de financiering van enorme tarwe- en katoenoverschotten nog steeds moeilijkheden; de zeer snelle opleving in de tweede jaarhelft van 1938 werd in verslagperiode door een natuurlijke reactie gevolgd. De goederenmarkten werden beïnvloed door Regeeringsmaatregelen, als het vormen van oorlogsvoorraden van grondstoffen en voedingsmiddelen en de in vele landen hoog opgevoerde bewapening. De politieke gebeurtenissen in Maart (resulteerende in o.m. de bezetting van Tsjecho-Slowakije door Duitsland) deden hun remmenden invloed gelden op het internationale handelsverkeer; een algemeene achteruitgang van den wereldhandel was merkbaar. Het vertrouwen in een uiteindelijke verbetering van de internationale verhoudingen was sterker dan ooit geschokt. Tot de economische gevolgen van vermelde gebeurtenis behoorden ook: het afbreken der handelsbesprekingen tusschen Engeland en Duitsland en de verhooging van invoerrechten door de V.S. van Amerika van uit de voormalige Tsjechische gebieden ingevoerde goederen. Een gunstige omstandigheid was bij dit alles nog, dat de U.S.A.-dollar, het pond sterling, de Fransche franc en de gulden vrij stabiel bleven.

Conjunctuur van Nederlandsch-Indië op gelijk niveau gebleven.

De toegenomen oorlogsvrees veroorzaakte tegenstrijdige gevolgen; terwijl eenerzijds de noodzaak om groote oorlogsvoorraden te vormen stimulerend werkte op den uitvoer van producten als rubber, suiker en tin, en de uitvoercijfers van Nederlandsch-Indië ook daardoor hooger waren dan in het vorige kwartaal, werd deze tendenz tegen het einde van Maart verzwakt door de bekend geworden verhooging van assurantiepremies van scheepsladingen naar Europa en Amerika.

De economische toestand op Java bleef — ondanks de patjeklik — over het algemeen op hetzelfde peil; de — in April ingaande — verhooging van de theerrestrictie met 2½% is practisch van weinig invloed, terwijl daarentegen de stijgende suikerprijzen ook voor de bevolking indirect van belang zullen zijn. De situatie in de Buitengewesten werd mede als gevolg van de eenigszins verzachte rubberrestrictie en de gestegen copraprijzen zeker niet slechter.

Handelsbeweging van Ned.-Indië.

Tijdvak	Invoer in mill. guldens	Uitvoer		Prijnsindexcijfers	
		in mill. guldens	in mill. tons bruto	Invoerartikelen (1913 = 100)	Uitvoerartikelen gewogen (1929 = 100)
1936					
1e kwartaal	62,3	140,2	2,2	71	37
2e "	66,8	134,7	2,3	70	37
3e "	71,2	127,5	2,4	71	38
4e "	82,0	173,3	2,8	83	52
1937					
1e kwartaal	97,0	225,4	2,8	96	60
2e "	130,5	259,8	2,8	101	59
3e "	138,5	262,1	3,-	100	54
4e "	132,0	240,7	2,8	97	46
1938					
1e "	120,1	202,0	2,5	96	43
2e "	111,9	174,9	2,7	95	39
3e "	110,4	157,2	2,8	93	45
4e "	143,1	159,5	3,-	92	45
1939					
1e kwartaal	99,6	187,7	3,-	91	45

Na den — in verband met de in Januari j.l. ingevoerde verhoging van de opcenten op de invoerrechten — sterk gestegen invoer in het laatste kwartaal van 1938, is de verminderde invoer in verslagkwartaal verklaarbaar. In tegenstelling hiermede nam de uitvoerwaarde — bij een t.o.v. het vorige kwartaal gelijk gebleven totaalgewicht — op zeer gunstige wijze toe. De prijsindexcijfers voor uitvoerartikelen stegen in Maart in geringe mate, terwijl de zeer geleidelijke daling van de prijzen voor invoerartikelen — begonnen na het tweede kwartaal van 1937 — ook in verslagperiode voortduurde; de ruilvoet van Nederlandsch-Indië werd hierdoor gunstig beïnvloed.

Het verloop der *groothandelsprijzen**) der voornaamste landbouwproducten toonde voor gaplek, djarakpitten, citronella-olie en koffie een daling, terwijl de prijzen van buitenlandsche rijst en sojaboonen, copra, tapioca en maïs stegen. De palmolie-, suiker-, thee- en rubberprijzen bleven vrij standvastig.

De opbrengst van de *Landsmiddelen* bedroeg over verslagkwartaal f 107,1 miljoen (v.j. f 110,4 miljoen). Vergeleken bij het eerste kwartaal 1938 viel een toeneming te constateeren bij de ontvangsten van inkomsten- en personeele belasting, alsmede van de verponding, terwijl de vennootschapsbelasting en de landelijke inkomsten minder opbrachten. De monopolies leverden — dank zij de verhoogde inkomsten uit de Zoutregie en het Pandhuiswezen — meer op. In de Buitengewesten werd een daling van het opiumverbruik waargenomen, waartegenover op Java en Madoera een stijging stond. Over het algemeen vielen de inkomsten minder tegen dan men wel gevreesd had. Hiertegenover staat het feit, dat de defensiekosten in toenemende mate op het Indisch budget drukken.

*) Zie de tabellen op pag. 979/980.

Voedselsituatie bevredigend; patjeklikperiode bijna afgelopen.

De patjeklik leverde in verslagperiode voor Java en Madoera over het algemeen geen bijzondere moeilijkheden.

Slechts op enkele plaatsen, waar — zooals in Noord-Batavia, Serang en Sragen — een tekort aan voedselvoorraden was, moest de Overheid hulp verlenen. Dit geschiedde o.m. in den vorm van werkverschaffing, padicredieten of voedselverstreking. In Oost-Java zal de patjekliktijd ditmaal — door den verlaten oogst in 1938 en de vroegere oogsten in 1939 — ongeveer zes weken korter dan gewoonlijk duren. In Bodjonegoro werden in de streken, die van overstromingen en mislukkingen geleden hebben, de — uit Overheidsfondsen betaalde — steunmaatregelen voortgezet. In Demak en Grobogan moest als gevolg van de aldaar mislukte maïs oogsten, loemboengpadi aan de bevolking worden uitgeleend.

Ook in de Buitengewesten kon de voedselsituatie normaal worden genoemd, zij het met plaatselijke uitzonderingen als in Sumatra's Westkust, Benkoelen en Zuid-Celebes, waar de toestand minder gunstig was.

B. BIJZONDERHEDEN OVER NEDERLANDSCH-INDIË.

I. Java en Madoera.

Normale invloed van Westmoessonregens.

De Westmoessonregens vielen — plaatselijke afwijkingen daargelaten — op normale wijze, hetgeen een gunstigen invloed had op het padigewas.

Stand der voedingsgewassen.

De stand van *padi* werd over het algemeen gunstig beoordeeld. De eerste oogsten kwamen reeds af en leverden goede beschotten. Zware regens veroorzaakten bandjirschade in Tjiamis, Zuid-Kedoe, Toeloengagoeng en Kediri; in Tjilatjap werd veel rupschade waargenomen. In Oost-Java werd door het tijdig inzetten van den Westmoesson 1938/39, de hoofdoogst ruim een maand eerder dan gewoonlijk verwacht.

De *maïsaanplant* had plaatselijk van de vele regens veel te lijden, zoodat dit gewas vooral in Oost-Java mindere opbrengsten gaf dan gewoonlijk. In de residentie Bodjonegoro werd echter een maïs oogst verkregen, welke in oppervlakte 60% meer was dan in het vorige jaar.

Ruime *cassavevoorraden* waren zoowel in als boven den grond aanwezig en vormden in de patjeklikperiode een belangrijk bestanddeel van de volksvoeding.

Stand der handsgewassen.

De staande aanplant van bevolkingstabak en van kedele werd bevredigend geacht; Inlandsch riet en aardnoten ondervonden plaatselijk veel schade door de overvloedige regens. De oogstverwachtingen voor fabrieksuiker in Pekalongan en Banjoemas waren beneden normaal.

Uit- en invoer van voedingsgewassen.

De export van gaplek (en-meel) nam vergeleken bij het vorige kwartaal en bij het eerste kwartaal van 1938 af, terwijl daarentegen aanzienlijke hoeveelheden tapiocameel en fancies werden uitgevoerd. Opvallend was de toegenomen uitvoer van maïs, hetgeen verband hield met de verlaagde transportkosten naar en verlaging van

monopolierechten in Nederland. De groote rijstvoorraden, welke na de overvloedige oogsten van 1938 nog aanwezig waren, maakten aanvulling met buitenlandsche rijst vrijwel overbodig.

In- en uitvoer van Java en Madoera (in 1000 ton netto).

Product	1937	1938	1938		1939
			1e kw.	4e kw.	
<i>Uitvoer naar het buitenland van:</i>					
Gaplek.....	194	89	28	22	14
Tapiocameel en fancies...	223	157	28	55	55
Maïs.....	142	56	17	5	35
Rijst naar de Buitengewesten.....	184	76	16	16	16
<i>Invoer uit het buitenland van:</i>					
Rijst (in 1000 ton bruto) ..	9	23	22	0,2	0,008

Geld- en credietverkeer.

In verslagperiode bleef voor het eerst sedert eenige jaren de in omloop zijnde hoeveelheid gemunt geld vrijwel constant en vond instede van de gewoonlijke afvloeiing uit de Landskassen, een geringe toevloeiing plaats. Zooals gewoonlijk, liep in dit kwartaal het door de A.V.B. totaal uitgeleend bedrag eenigszins terug. De terugbetalingen bleven ongeveer op hetzelfde peil al in het vorige kwartaal. In den achterstand van de leeningen met weinig termijnen, trad een daling in. De cijfers voor inbreng en lossing van A-panden bij de pandhuizen toonden eenige daling.

Consumptie.

Het debiet van verpakt zout toonde eenige toeneming; in tegenstelling hiermede toonde de verkoop van los zout, vergeleken bij het vorige kwartaal, een sterke daling, hetgeen verband houdt met het feit, dat de periode van de grootste vischvangst thans weer voorbij is. De ontvangsten aan petroleumaccijns vielen terug op hetzelfde, lagere niveau van een jaar geleden. De banderollewaarde van strootjes nam eenigermate af, doch bleef aanmerkelijk hooger dan in de overeenkomstige periode van 1938. De batikindustrie bewoog zich over het algemeen op een lager niveau dan een jaar geleden.

De inkomsten uit het vervoer van spoor- en tramwegen waren lager dan in het vorige kwartaal; vergeleken bij een jaar geleden stegen de inkomsten uit het reizigersvervoer op Java, doch daalden zij in de Buitengewesten.

Java en Madoera.

	1937				1938				1939
	1°	2°	3°	4°	1°	2°	3°	4°	
	kw.	kw.	kw.	kw.	kw.	kw.	kw.	kw.	
Verkochte doekgrondstof aan batikkerijen (in 1.000.000 yards):									
a) Cambrics.....	26,6	35,4	41,7	27,9	22,3	26,4	27,9	19,6	17,2
b) Greys.....	6,4	8,6	7,5	6,1	3,9	9,8	5,8	4,3	5,4
Debiet van verpakt zout (in mill. kg.)..	25,4	26,9	26,6	26,1	26,9	7,7	28,5	26,8	28,-
Petroleum-accijns (in mill. guldens)....	2,4	2,5	3,0	2,8	2,6	22,6	3,-	3,1	2,6
Strootjes banderollewaarde (in mill. gld.)	3,5	4,2	4,8	4,4	3,9	4,4	5,0	4,4	4,1
Reizigersvervoer (in mill. guldens).....	2,3	2,7	3,0	3,0	2,5	3,0	3,1	3,1	2,6

Werkgelegenheid.

De werkgelegenheid voor de bevolking was in dezen tijd van het jaar over het algemeen normaal te noemen. In West-Java ontstond behoefte aan werkvolk voor den herplant en bijplant van ondernemingsrubber. In de tabaksondernemingen in Midden-Java waren koelies noodig voor veldarbeid en later voor werk in de goedangs. Elders ontstond werkgelegenheid bij de rijstoogsten en bij de aangevangen grondbewerking voor den riet-aanplant.

Het loonpeil in de cultures.

Bij den theepluk daalden de dagverdiensten vergeleken bij het eerste kwartaal 1938 in geringe mate, doordat de theeproductie in Februari, waarschijnlijk door weersinvloeden, bijzonder laag was.

Een loondaling werd eveneens geconstateerd bij de rubbertap en -bereiding. Bij den kina-oogst stegen de loonen voor mannen en daalden zij daarentegen voor vrouwen, terwijl dit in omgekeerde volgorde gold bij de kinabereiding. De loonen in de tabakscultuur der Vorstenlanden bleven vrijwel op hetzelfde niveau. Over het algemeen kan gezegd worden, dat de loonverschillen — vergeleken bij dezelfde periode in 1938 — zeer gering waren; aangezien meer loonen gedaald dan gestegen zijn, is het algemeen loonniveau in zeer geringe mate gedaald.

Dalende prijzen der voedingsmiddelen *).

De pasar Prijzen voor padi, rijst, gepelde maïs, cassave, gaplek en aardnoten daalden in verslagperiode, terwijl daarentegen die voor bataten en kedelee stegen. De reeds vermelde, lichte daling der loonen werd gecompenseerd door de over het algemeen verlaagde kosten voor de voeding der bevolking.

II. Buitengewesten.

Noord-Sumatra.

Langdurige droogte veroorzaakte vooral in Atjeh oogstmislukkingen en elders een verlaten overplant van de sawahpadi. In Sumatra's Oostkust kwamen in Asahan zeer goede rijstoogsten af; op de droge gronden in de van regen afhankelijke sawahs in Deli, Langkat en Serdang vielen de rijstoogsten door droogte minder goed uit. Door invoer van buitenlandsche rijst en voldoende geldelijke inkomsten verliep de rijstvoorziening naar wensch. Overigens behoefde voor noodtoestanden nergens te worden gevreesd, omdat voldoende voorraden van maïs en andere tweede gewassen aanwezig waren. De prijzen voor bevolkingsrubber schommelden in Sumatra's Oostkust tusschen de 30 en 28 cent per kg, terwijl de copraprijzen iets aantrokken. De economische toestand in Sumatra's Oostkust werd bevredigend geacht, terwijl de welvaart in Atjeh eenigszins dalende was. In Tapanoeli trokken de koffie- en copraprijzen iets aan, terwijl ook de rubbertap in verband met de iets betere prijzen en de droogte is toegenomen. De toestand in Zuid-Tapanoeli en op de eilanden toonde, evenals in vorig kwartaal, geen verbetering.

*) Zie de tabellen II op pag. 979/980.

Midden-Sumatra.

In Sumatra's Westkust viel in verslagperiode minder regen dan normaal en mislukte de oogst plaatselijk door droogte; hier en daar moest door de Overheid hulp worden verleend.

De copra- en rubberprijzen verbeterden, terwijl de koffie nog steeds lage prijzen maakte. In Indragiri onderging het ladang- en sawahareaal een uitbreiding; de stand der gewassen was hier, evenals in Djambi, gunstig. Op de eilanden van den Riouw-archipel trad weinig verandering in den economischen toestand in. De rubberuitvoer steeg door het verhoogde exportquotum; in den gambirhandel kwam een opleving, terwijl de copraprijzen eenigszins stegen.

Zuid-Sumatra.

Ook in Benkoelen ondervond de padi-aanplant zoowel op sawahs als op ladangs last van de groote droogte in Januari en Februari; vooral in de kuststreken ten zuiden van de hoofdplaats Benkoelen mislukten vele oogsten. In de overige gebieden werden goede oogsten waargenomen, terwijl een goede koffie-oogst verwacht wordt. In Palembang bleef de voedselsituatie bevredigend door ladangoogsten en nog steeds beschikbare, goedkope lebakrijst. De koffiehandel was zeer slap in verband met geringe voorraden en weinig vraag. In verslagperiode liep de invoer van manufacturen sterk terug, in tegenstelling met den toegenomen invoer van klapperolie en gezouten visch. De uitvoer toonde een dalende lijn vergeleken bij het vorige kwartaal, met uitzondering echter van witte peper en palmolie, terwijl ook de uitvoer van bevolkingsrubber — door benutting van oogstvergunningen voor het tweede kwartaal in de laatste dagen van Maart — vrij sterk toenam. Op Banka stegen de peperprijzen van f 16,50 per quintaal tot f 18, terwijl ook de rubberprijzen aantrokken van 37 cent per kg tot 41 cent. Door de verscherpte tinrestrictie nam de werkgelegenheid eenigszins af. De ladangpadi werd in Februari geheel afgeogst; de opbrengsten waren minder door den natten Oostmoesson van verleden jaar en de daarmee verband houdende onvolledige openlegging van het areaal. In de Lamongsche Districten was de stand der gewassen bevredigend; de padi-oogst is begonnen. De uitvoer van peper nam toe, terwijl daarentegen die van palmolie, rubber en koffie afnam. De economische toestand van Zuid-Sumatra werd over het algemeen bevredigend geacht.

Borneo.

Gedurende de periode December 1938 tot en met Februari 1939 vielen de padi-oogsten, welke voor sawahs betere beschotten leverden dan voor ladangs. De voedselsituatie gaf geen aanleiding tot eenige bezorgdheid. De bevolking kon door verkoop van rubbercoupons en van boschproducten en met koelie-arbeid voldoende geldelijke inkomsten ontvangen. De copraprijzen liepen sterk op, in tegenstelling waarmede de peperprijzen daalden. De economische toestand was in dit gewest bevredigend.

Groote Oost.

In Zuid-Celebes was de voedselsituatie gunstig, behalve in de door bandjir getroffen gebieden, zooals in de afdeeling Mandar en ten Zuiden van Makassar. Plaatselijk

mislukten de padi- en maïs oogsten en werden ook vischvijvers vernield, terwijl de zeevisscherij slechte opbrengsten gaf; in sommige gebieden werden steunmaatregelen getroffen. De uitvoer van bevolkingsproducten liep — behoudens die van rijst en rotan — over het algemeen sterk terug.

In *Noord-Celebes* was de stand van de sawah- en ladanggewassen meestal goed te noemen. De koopkracht der bevolking steeg door de hogere copraprijzen. In verband met het invoerverbod van buitenlandsche rijst, steeg de invoer van Zuid-Celebes-rijst. De economische toestand werd voor Celebes gunstig beoordeeld, met uitzondering echter van den toestand op de Sangihe- en Talaud-eilanden.

De voedselsituatie was in de *Molukken* bevredigend, met uitzondering van de Schouten-eilanden en Japan, waar door de geringe sagovoorraden de prijs van dit volksvoedsel te hoog was. De verbetering der copraprijzen kon over het algemeen weinig verandering in de plaatselijke conjunctuur brengen; alleen op Ternate werd daardoor een kleine opleving merkbaar. Het schelpenbedrijf op de Aroe-eilanden werd wegens schelpenziekte geheel gestaakt. In Noord- en West-Nieuw-Guinea was voldoende werkgelegenheid, o.m. in verband met de Archbold-expeditie.

In de residentie *Timor en Onderhoorigheden* zetten de regens krachtig door. Plaatselijk werd door overmatigen neerslag schade aan het gewas toegebracht. Goede oogsten werden verwacht met uitzondering van in Maomere, waar de aanplant er slecht voor stond. Door het begin van den maïs oogst was de patjekliktijd in Amfoan, Midden-Timor en Oost-Soemba ten einde. De welvaart nam toe door betere vee prijzen.

In *Bali en Lombok* liep de rijstuitvoer, vergeleken bij een jaar geleden, belangrijk terug, terwijl in tegenstelling daarmee, de copra-uitvoerwaarde aanzienlijk steeg door de verbeterde prijzen. De uitvoer van Arabica-koffie nam toe, terwijl die van Robusta-koffie op hetzelfde peil bleef. De runderuitvoer was minder dan in het vorige jaar; de varkensuitvoer nam toe ondanks de minder gunstige prijzen. De economische toestand werd niet onbevredigend geacht.

C. DE MARKTPOSITIE VAN BELANGRIJKE LANDBOUWPRODUCTEN.

De *rijstmarkt* op Java toonde gedurende het 1e kwartaal een voor de patjeklik-maanden zeer ongewoon beeld.

De prijzen bleven zich na 1 Januari op laag niveau bewegen. De usantieele seizoensstijging trad in het geheel niet op. De voorraden op Java, zoowel op de rijstpellerijen als in het binnenland, bleven tot aan het afkomen van den nieuwen Westmoesson oogst zeer ruim.

De prijs voor Zuid-Celebes-rijst steeg echter belangrijk door groote afschepen naar Menado en naar de Molukken.

In de buitenlandsche productiegebieden zijn dit jaar recordoogsten afgekomen. Men schat de uitvoeroverschotten voor:

Burma	3.600.000	tons
Siam	1.800.000	„
Indo-China	1.800.000	„
Totaal	7.200.000	tons, tegen totaal
	5.600.000	tons in 1938.

Tegen alle verwachting in, zette in Maart een prijsstijging in voor Burma- en Saigon-rijst. Groote vraag uit Europa, Zuid-Indië en het Verre Oosten deed zich voor. De prijzen voor Siam-rijst bleven echter vrijwel onveranderd.

In het 1e kwartaal kwam op Java de hoofdoogst van maïs af. Hoewel de verwachtingen hiervan gunstig waren, bleek spoedig de opbrengst in vele streken teleurstellend te zijn. Niettegenstaande vanaf 1 Januari de export van Ned.-Indische maïs naar Nederland werd gesteund door een reductie op de monopoliewinstheffing, bleven de uitvoeren van Java, zoowel als van Zuid-Celebes ver beneden de hoeveelheden, die uit de gunstige oogsten 1936 en 1937 werden geëxporteerd.

De prijzen bewogen zich op redelijk niveau. Gedurende het 1e kwartaal werd uitgevoerd:

uit Java	35.178 tons, waarvan 7.941 tons naar Nederland.
uit Zuid-Celebes	7.769 tons, waarvan 1.219 tons naar Nederland.

Over het algemeen heerschte op de oliën- en vettenmarkt in de afgelopen drie maanden een iets gunstiger stemming. De copranoteering te Londen, welke aan het einde van het vorige jaar tot £ 10.10.0 per ton was gedaald, herstelde zich geleidelijk eenigszins, en steeg begin Maart tot £ 11.10.0, op welk niveau zij zich echter niet geheel kon handhaven, zoodat aan het einde van het kwartaal de prijs niet meer bedroeg dan £ 11.2.3; in deze periode herstelde zich eveneens het pond sterling, waarvan de noteering aan het einde van het vorige jaar te Amsterdam zelfs beneden f 8,60 was gedaald tot f 8,82.

De copramarkt te Soerabaia liep uiteraard ook eenigszins op n.l. van f 5,65 per 100 kg tot f 6,60 eind Februari; het kwartaal sloot met een noteering van f 5,85.

Een gunstig symptoom op de oliën- en vettenmarkt was de lagere raming van de walvischtraanproductie, tengevolge waarvan de marktstemming voor dit product in deze periode steeds zeer vast bleef. Dit verschijnsel, gepaard gaande met een iets betere beoordeeling van de politieke situatie in Europa, waren eigenlijk de eenige gunstige factoren. Noch op de oliën- en vettenmarkten in de V.S. van Amerika, noch op die in Europa was van een opleving verder iets te bespeuren.

De export van copra, welke practisch geheel van de Buitengewesten afkomstig is, bedroeg ruim 40.000 ton tegen 129.500 ton in de overeenkomstige periode van het vorige jaar; de uitvoerwaarde is vrijwel gehalveerd en beliep niet meer dan f 6.400.000 tegen f 12.100.000 in het 1e kwartaal van 1938.

De grootste afnemers waren resp. Nederland met 41.600 ton, Singapore 20.200 ton, Duitschland 22.700 ton en Denemarken met 17.800 ton.

De palmolie-uitvoer, die zich in dit kwartaal bevredigend ontwikkelde, bedroeg 47.000 ton ter waarde van f 3.200.000 tegen 44.500 ton ter waarde van f 4.500.000 in het eerste kwartaal van 1938. De voornaamste afnemers waren de V. S. van Amerika met 22.000 ton, Nederland: 6.700 ton en Groot-Britannië: 5.200 ton.

Gedurende deze verslagperiode bewogen de prijzen op de *koffietermijnmarkt* te New-York zich in eenig-

zins dalende richting. De oorzaak van deze afbrokkende tendenz, welke vooral in de maand Maart tot uiting kwam, moet niet zoo zeer gezocht worden in ongunstige berichten, zooals hogere ramingen van de komende oogsten in Brazilië en in de andere koffie-produceerende landen, of lagere consumptiecijfers in de V.S. Amerika, doch is hoofdzakelijk te wijten aan het ontbreken van stimuleerend nieuws.

Het prijsverloop op de koffietermijnmarkt te New-York was voor „Rio 7” gedurende deze periode als volgt:

Rio 7 (Mei-termijn in dc. per lb.):

5 Januari	4,27
16 „	4,23
1 Februari	4,30
16 „	4,32
1 Maart	4,28
15 „	4,09
31 „	4,14

Het prijsverloop op de koffiemarkt te Soerabaia was ook niet zeer bevredigend, terwijl de omzetten zeer gering waren.

De noteeringen per 100 kg, voor Ready exportkwiteit W.I.B. e.k. te Soerabaia waren:

4 Januari	f 18,75
16 „	„ 19,—
1 Februari	„ 19,50
16 „	„ 19,—
1 Maart	„ 18,75
15 „	„ 18,25
31 „	„ 18,25

De exportcijfers van Robusta- en Arabica-koffie vertoonden in dit kwartaal, vergeleken met die van de overeenkomstige periode van het voorafgaande jaar, het volgende beeld:

Arabica-koffie, in tonnen.

	Java	Buitengewesten	Totaal
1e kwartaal '39.....	154,9	1.293,6	1.448,5
1e kwartaal '38.....	302,9	1.552,3	1.855,2

Robusta-koffie, in tonnen.

	Java	Buitengewesten	Totaal
1e kwartaal '39.....	5.620,6	6.253,2	11.873,8
1e kwartaal '38.....	5.977,8	5.342,6	11.320,4

De uitvoer van Arabica-koffie is in dit kwartaal gevoelig achteruitgelopen, nl. circa 22%, terwijl de opbrengst zelfs bijna 40% minder bedroeg dan in de overeenkomstige periode van het vorige jaar.

De export van Robusta-koffie heeft zich kwantitatief goed gehandhaafd, doch de waarde is met ruim 30% gedaald.

Na de prijsstijging in November-December 1938, trad gedurende Januari-Februari op de wereld-suikermarkt een daling in. Einde Februari begonnen de prijzen echter weer op te loopen en gedurende Maart hield de

prijsstijging aan, hetgeen zijn oorzaak vond in de verwachting, dat in de laatste maanden van het tweede conventiejaar in Europa en Britsch-Indië een suikerschaarschte zou ontstaan. Ook het dreigende oorlogsgevaar, dat in Maart ontstond, deed de suikerprijzen stijgen. De Nivas kon aanvankelijk de in December 1938 vastgestelde exportlimites voor verkoop naar Oostersche bestemmingen niet handhaven, doch reeds in Februari konden de verlaagde limites wederom eenige malen worden verhoogd, omdat Britsch-Indië op ruime schaal in de markt kwam, teneinde het verwachte suikertekort in dat land aan te vullen. Ook in Maart konden deze limites verhoogd worden, zoodat zij tenslotte slechts 40 cts. per quintaal beneden de limites per 1 Januari j.l. lagen. De uitvoer uit Java bedroeg in verslagkwartaal 285.100 metrieke ton tegen 283.400 metr. ton in het vorige kwartaal en 181.700 metr. ton een jaar geleden. Naar verhouding werd in verslagperiode een geringer gedeelte van den totalen uitvoer afgezet ten Westen van Suez, hetgeen het financieele resultaat van den export uiteraard ten goede kwam. Opmerkelijk zijn de hoeveelheden, welke de Nivas in verslagperiode wist te plaatsen aan exportorders. De verkoopen dezer organisatie bedroegen in metrieke tonnen: voor export 416.400 ton (1938: 89.000 ton) en voor locale consumptie 62.600 ton (1938: 15.000 ton).

Volgens den accijnsdienst werd in het 1e kwartaal van 1939 een hoeveelheid van 69.225 ton in het binnenlandsch verbruik opgenomen.

Ook na de jaarwisseling trad aanvankelijk geen herstel op in de gedrukte stemming op de cassavemarkt. De prijzen van gaplek- en tapiocameel waren aan een voortdurende daling onderhevig. In Maart j.l. ontstond een plotselinge prijsstijging voor gaplekmeel te Soerabaia, doch dit verschijnsel viel in hoofdzaak toe te schrijven aan indekkingen en was van voorbijgaanden aard. De uitvoer van tapiocameel nam, zulks in tegenstelling tot den verminderden export van gaplekmeel, in Februari toe, hetgeen uitsluitend was te danken aan den grooteren afzet naar de V. S. van Amerika.

De statistische positie van de rubbermarkt is in het 1ste kwartaal sterk gebleven. De verhooging van het internationale uitvoerpercentage, toegepast op de hogere basisquota van 1939, leidde tot een niet onbelangrijke stijging van den wereldexport (241.000 ton tegen 201.000 ton in het 4de kwartaal 1938). Het zichtbare verbruik handhaafde zich echter op een bevredigend peil (264.000 ton tegen 263.000 ton in het 4de kwartaal). Het door de Internationale Rubber Regelings Commissie gepubliceerde voorraadcijfer daalde dan ook van 457.000 ton tot 438.000 ton. De voorraadvermindering zal zich vermoedelijk in het 2de kwartaal blijven voortzetten. Naar schatting zullen de stocks op het einde van Juni ca. 400.000 ton (4,8 maanden verbruik) bedragen.

De prijs heeft op deze gunstige statistische positie niet gereageerd; de noteeringen te Londen bleven schommelen om een niveau van 8 d. per lb. Als oorzaken van deze betrekkelijk zwakke prijssituatie kunnen worden genoemd: de internationaal politieke spanningen, de onzekerheid omtrent de toekomstige conjunctuurontwikkeling in de V. S. van Amerika, de terughoudende inkooppolitiek van de Amerikaansche rubberfabrikanten en de groote onzichtbare oorlogsvoorraden van rubber in verschillende landen.

Op de *theemarkt* bleef het Londensche veilingsgemiddelde schommelen om 13½ d. per lb. De voorraden in Groot-Britannië namen sterk af (van 253 mill. tot 205 mill. lbs.) door groote inkleringen in verband met de verwachting van een verhooging van de Britsche invoerrechten. Als geheel genomen verzwakte de statistische positie echter iets, o.a. onder invloed van de verwachting, dat de outsider-landen in 1939 ruimere exporten zullen vertoonen dan in 1938. De Internationale Thee Commissie heeft het uitvoerpercentage voor 1939/40 dan ook van 92½ tot 90% verlaagd, bij welk percentage vermoedelijk nog een kleine vermeerdering van de voorraden zal plaats vinden.

De uitvoer van *citronella-olie* bereikte in 1938 een hoogte (1.894 ton), die zelfs het record van 1934 (1.790 ton) brak. De markt te Batavia was voor dit product zeer lusteloos, hoewel een verdere inzinking van de Januari-notering voor A-olie van f 0,77/f 0,79 per kg verhinderd werd door de verwachting, dat in Europa en vooral in de V.S. van Amerika na het afsluiten van

het boekjaar 1938 een toenemende activiteit in de aetherische oliën verwerkende industrieën zou ontstaan. Ook de oogstmislukking in Ceylon scheen de vraag naar Java-olie ten goede te zullen komen.

In Februari bleef de sereh-oliemarkt beheerscht door een zeer apathische stemming. In Maart viel een gunstiger tendenz waar te nemen; de prijzen trokken aan tot f 0,83 per kg voor alle leveringen 1939. Deze lichte verbetering werd toegeschreven aan de normale productievermindering, welke steeds aan het einde van den Westmoesson valt waar te nemen. Deze tijdelijke opleving werd echter spoedig verdrongen door het acute oorlogsgevaar in Europa, waardoor de stemming op deze markt verflauwde.

De stemming op de *pepermarkt* bleef in verslagperiode — behoudens een kortstondige opleving in de tweede helft van Februari — lusteloos. Het buitenland toonde weinig belangstelling, terwijl de voorraden in Londen en in New-York zeer groot bleven. In de Lampongsche Districten verwacht men algemeen een grooten oogst 1939.

Financieel weekoverzicht.

In de ontwikkeling der politieke constellatie hebben zich gedurende de afgelopen week oogen-schijnlijk geen nieuwe belangrijke gezichtspunten voorgedaan. Nog altijd resulteerden de langdurige onderhandelingen met Rusland niet in het door Engeland zoozeer gewenschte Britsch-Fransch-Russische pact van wederzijdschen bijstand. Van Russische zijde toonden men tot nu toe weinig geneigdheid, de Britsche voorstellen te aanvaarden, hetgeen tot steeds verder gaande concessies van laatstgenoemde zijde leidde. Deze ontwikkelingsgang beteekende voor de beurzen ongetwijfeld een teleurstelling, aangezien de iets gunstigere sentimenten, waarvan de beurzen den laatsten tijd blijking gaven, de verwachting van een spoedige verwezenlijking der Britsche plannen als basis hadden. Dat desalniettemin de gunstige stemming zich kon handhaven, stemt tot tevredenheid.

Ook uit Amerika bereikt ons een optimistischer geluid. Het begint thans in breede kringen duidelijk te worden, dat de Regeering met het oog op de verkiezingen, welke thans binnen afzienbaren tijd voor de deur staan, met alle middelen, welke haar ten dienste staan een conjunctuuropleving wenscht te forceeren. Zooals wij in ons vorig overzicht opmerkten, bestaan er o.a. plannen om de belastingwetgeving te herzien, waarbij o.a. de heffing op onverdeelde winsten en kapitaalwinst zal worden afgeschaft. De laatste berichten luiden, dat afschaffing van laatstgenoemde heffingen zoo goed als verzekerd schijnt te zijn. Het pessimisme, waarmee men de laatste maanden de naaste toekomst placht te beoordeelen, begint thans plaats te maken voor optimistischere inzichten. Als aanwijzing hiervoor noemen wij het laatst verschenen maandoverzicht van de National City Bank of New York. Voor vele bedrijven, zooals b.v. de bouw-nijverheid, spoorwegen, chemische industrieën, zijn de tot nu toe bereikte resultaten in 1939 uitgesproken gunstig. Vooral de gang van zaken bij de Spoorwegen geeft aanleiding tot tevredenheid. Zoo bedroegen de nettowin-

sten van de z.g. Class 1-Spoorwegen in de eerste 4 maanden van dit jaar niet minder dan \$ 101 miljoen tegen slechts \$ 29 miljoen in de overeenkomstige periode van het vorige jaar. Interessant voor de houders van Amerikaansche spoorwegobligaties is het bericht, dat de Amerikaansche Regeering de Reconstruction Finance Corporation in beginsel heeft gemachtigd, leeningen te verstrekken aan Spoorwegen, bestemd voor den inkoop van eigen obligaties ter beurze, welke belangrijk beneden pari noteeren. Het lijkt geen twijfel, dat de koersen der Amerikaansche Spoorwegobligaties, welke op een enkele uitzondering na sterk zijn gedeprecieerd, door dezen maatregel zullen worden gestimuleerd. Als voorbeeld van de lage waardeering van dit beleggingsmateriaal, noemen wij de schuldbrieven der Pennsylvania Railroad. Op de aandeelen van deze Maatschappij, welke de grootste op haar gebied in de V.S. van Amerika is, werd nimmer het dividend gepasseerd. Niettemin noteeren hare 4½% schuldbrieven slechts circa 80%. Dit schema maakt deel uit van een serie maatregelen, waarmee de Regeering de conjunctuur voornemens is te stimuleeren. Niet minder belangrijk is in dit verband de z.g. „Meadbill” waarvan de strekking is, een Regeeringsgarantie te verleenen aan de uitzettingen van particuliere banken. Men verwacht hiertegen sterke oppositie, omdat, afgezien van het inflationistische effect, deze wet ongetwijfeld een uitbreiding van den invloed der Regeering op het particuliere bankwezen met zich mede zal brengen.

De vaste stemming, welke door de Amsterdamsche Beurs de laatste dagen aan den dag wordt gelegd, wordt hoofdzakelijk toegeschreven aan een toenemende vrees van het publiek voor een verdere depreciatie van ons ruilmiddel. Op de valutamarkt kwam deze vrees tot uitdrukking in een toenemende vraag naar dollars en ponden, tengevolge waarvan de koersen dezer valuta's niet onbelangrijk aantrokken. Door interventie van het Nederlandsche Egalisatiefonds werd een te abrupte

stijging van den dollar geremd. Tegen den koers van f 1,88 werden namelijk door het Egalisatiefonds ongelimiteerde bedragen ter beschikking van de markt gesteld. De vraag in hoeverre de vrees van het publiek voor verdere depreciatie van den gulden is gerechtvaardigd, is niet voor beantwoording vatbaar. Ongetwijfeld is dit verschijnsel, hetwelk in vele opzichten herinnert aan de periode, voorafgaande aan de depreciatie van den gulden in September 1936, in de hand gewerkt door de tegenstellingen in onze Regeering, welke reeds tot het aftreden van den Minister van Financiën hebben geleid en het Kabinet op een zwakke basis hebben gebracht. Ook het jaarverslag van den President der Nederlandsche Bank, hetwelk zoo juist is gepubliceerd, zal er niet toe bijdragen deze angst weg te nemen. De President wijst er in zijn verslag op, dat ook Nederland voortgaat, den invoer belemmeringen in den weg te leggen met de consequenties daaraan verbonden. Ook in ons land, zoo schrijft hij, is merkbaar, dat de toename der staatsuitgaven, de groeiende budgettekorten en de depreciatie van ons ruilmiddel een druk op de consumenten en het particuliere bedrijfsleven uitoefenen. Desniettenstaande wordt van sommige zijden sneller voortgaan op dezen weg bepleit, ondanks de slechte resultaten in andere landen. Zeer de aandacht trekt de conclusie van den President, dat, zooals de toekomst zich laat aanzien, het Nederlandsche volk zijn huidige levensstandaard niet zal kunnen handhaven. Tenzij de bevolking bereid is, onvermijdelijke offers te brengen en zich niet vast te klampen aan het behoud van nominale inkomsten, doch samen te werken tot verlaging der publieke uitgaven, productiekosten en kosten van levensonderhoud, zullen groote offers door de feiten worden opgelegd. De toekomst zal uitspraak doen en de feiten zullen leeren met welke resultaten de huidige weg is door te trekken. Wij brengen bij deze sombere conclusie, waaruit mede een felle critiek op het financieele Regeeringsbeleid valt af te leiden, het zoogenaamde „adres der negen” — waarvan de Heer Trip de geestelijke vader was — in herinnering, hetwelk in November van het vorige jaar tot de Regeering werd gericht. De kern van dit adres was de uitspraak, dat het overheidsbeleid der laatste jaren, hetwelk op een kunstmatige vermeerdering der welvaart gericht was, omgezet

diende te worden in een beleid, dat in de eerste plaats naar verlaging van het kostenpeil moet streven als essentiële voorwaarde voor het herstel van het bedrijfsleven.

Uit de commentaren der Amsterdamsche Beurs blijkt, dat de hierboven gememoreerde vrees voor monetaire consequenties haar invloed op het koersverloop begint uit te oefenen. De markt voor obligaties en pandbrieven ligt gedrukt met afbrokkelende koersen, terwijl zich daarentegen een krachtige vraag naar aandelen begint te ontwikkelen. Het feit, dat tegenover deze groeiende vraag slechts beperkt aanbod staat, is verantwoordelijk voor de groote en vaak onevenredige koersstijgingen, welke de laatste dagen voor bepaalde fondsen te constateeren waren. Deze „inflationistische” vraag, tezamen met optimistischer beoordeeling der conjunctuur, vormden de afgelopen week de belangrijkste factoren, welke het beursbeeld beheerschten.

Het verloop der markten blijkt uit de navolgende statistische gegevens.

	10-3-'39	6-4-'39	15-5-'39	6-6-'39
<i>Wallstreet index</i>				
voor:				
Industrieelen.....	152,28	121,44	132,65	138,36
Spoorwegen.....	33,37	24,14	27,24	28,43
Public Utilities....	26,52	20,71	23,17	23,81
Amsterdam aandelen-index....	170,02	155,82	157,84	164,73
Reuter goederen-index.....	137,5	134,8	141,4	140,8
3% Ned.-Indië 1937 A.....	98 ³ / ₄	95 ³ / ₄	95 ³ / ₈	92 ¹ / ₂
<i>Valutanoteeringen:</i>				
Sterling te Amsterdam.....	8,83 ¹ / ₄	8,81 ³ / ₄	8,69 ³ / ₄	8,81 ³ / ₄
Dollar te Amsterdam.....	1,88 ¹ / ₄	1,88 ³ / ₈	1,85 ³ / ₄	1,88 ³ / ₁₆
Sterling te New-York.....	4,69 ¹ / ₈	4,68 ¹ / ₈	4,68 ¹ / ₄	4,68 ⁵ / ₈
Goudprijs te Amsterdam.....	2.104.—	2.105.—	2.074.—	2.100.—
Goudprijs te Londen.....	148/3	148/6	148/5 ¹ / ₂	148/4

Batavia, 6 Juni 1939.

H.

Productenoverzichten.

Cassaveproducten.

De markt voor gapelek was ook gedurende de afgelopen verslagperiode kalm gestemd. Te Semarang werd in ouden oogst een kleinigheid afgedaan tegen f 1,21¹/₂ per 100 kg zonder zak, franco wagon Semarang, Mei/Juni-levering. Uit Soerabaia werden eveneens eenige afdoeningen gemeld tegen prijzen varierend van f 1,50 tot f 1,52¹/₂ per 100 kg fob. Juni-levering op „kwaliteit bekend”-conditie.

In gapelekmeel blijft weinig omgaan; koopers nemen over het algemeen nog steeds een afwachtende houding aan. Te Soerabaia werd in ouden oogst wat afgedaan tegen f 1,70 per 100 kg fob. Juni-afschep. Ook in nieuwen oogst kwamen eenige afdoeningen tot stand tot f 1,90 per 100 kg fob. Augustus-October afschep.

De markt voor tapioca-producten schijnt voorloopig het hoogste punt te hebben bereikt. Nadat verkoopters hun limites hadden verhoogd tot f 7, bleken daarna transacties mogelijk te zijn tot f 6,75 per 100 kg. Koopers nemen thans een meer afwachtende houding aan. Ook in fancies ging gedurende de verslagperiode weinig om. Als prijzen (nominaal) zijn aan te nemen f 8,40 per 100 kg voor A-seeds en f 8,50 per 100 kg voor A-pearls.

Vergeleken met het eerste kwartaal vertoonde de uitvoer van gapelekmeel over de maand April van dit jaar een belangrijke toename. De uitvoer van tapiocameel was echter in die maand beduidend lager dan in de eerste drie maanden van dit jaar, alhoewel nog 50% boven het niveau van April 1938 liggend.

Uitvoer van cassaveproducten uit Java en Madoera in tons van 1000 kg netto.

	April 1939	Jan./April 1939	Jan./April 1938
Gaplek.....	—	51	7
Gaplekmeel.....	5.185	18.807	32.785
Tapiocameel.....	13.682	64.637	32.101
Flakes & siftings...	589	2.186	2.083
Pearls & seeds.....	694	3.055	4.011
Tapioca-ampas.....	821 (bruto)	2.532 (bruto)	6.304 (bruto)

Koffie.

In de afgelopen verslagperiode was de koffiemarkt te New-York weer iets minder vast gestemd.

De noteringen te New-York gaven voor den September-termijn voor „Rio 7”, contract A, het volgende beeld te zien.

20 Mei	4,38	dc.	per lb.
22 Mei	4,33	„	„ „ „
24 „	4,29	„	„ „ „
26 „	4,23	„	„ „ „
27 „	4,26	„	„ „ „
31 „	4,22	„	„ „ „
2 Juni	4,22	„	„ „ „
5 „	4,18	„	„ „ „

De koffiemarkt in Nederlandsch-Indië was iets flauwer en betrekkelijk lusteloos gestemd met geringe omzetten.

De noteringen per 100 kg, voor de afgelopen twee weken waren als volgt:

	20 Mei	28 Mei	3 Juni
Ready exportkwaliteit te Soerabaia.....	f 18,50	f 18,—	f 18,25
Palembang Robusta B kwaliteit te Soerabaia.....	„ 12,50	„ 12,25	„ 12,25
Lampong Robusta 15% e.k. Telok Betong.....	„ 11,40	„ 11,—	„ 10,70

In het nummer van 21 Mei j.l. van dit weekblad werd een kort overzicht gegeven van de ontwikkeling van den koffie-invoer in Duitschland, welke, blijkens Duitse statistieken, ondanks de steeds toenemende deviezenmoeilijkheden, van 2.590.000 balen in 1936 tot 3.291.000 balen in 1938 — een toename van 26% — is gestegen. Nederlandsch-Indië's aandeel liep evenwel in deze periode van 2,8% tot 2,3% terug.

Thans moge in dit nummer eenige aandacht worden gewijd aan de koffiesituatie in Italië, waar Nederlandsch-Indië's aandeel in den koffie-import niet onaanzienlijk blijkt te zijn.

Meer nog dan in het Derde Rijk is in Italië koffie een bijna onontbeerlijk genotmiddel, dat in alle lagen van de bevolking wordt geconsumeerd.

Tot nu toe werden nog slechts kleine hoeveelheden koffie uit Italiaansch-Oost-Afrika geïmporteerd, terwijl ook Abessinië slechts een zeer bescheiden export van dit product heeft. Deze twee gebieden tezamen leverden aan Italië in 1937 niet meer dan 39.600 balen of ruim 6% van den totalen invoer, terwijl in 1938 de import tot 22.300 balen daalde.

Italië is dus, wat koffie betreft, hoofdzakelijk op het buitenland aangewezen, en het is niet waarschijnlijk, dat, zelfs indien de plannen voor de oprichting van een Nederlandsch-Italiaansche maatschappij, welke in Abessinië op groote schaal Arabica-koffie zou gaan aanplanten, spoedig mochten worden verwezenlijkt, in den bovengeschetsten toestand veel wijziging zou komen.

Een tiental jaren geleden was de koffie-consumptie in Italië belangrijk grooter dan tegenwoordig. In de vijfjarige periode 1926—1930 bedroeg n.l. het gemiddelde jaarlijksche gebruik per hoofd 2 pounds ($\pm 0,92$ kg), terwijl in de vijfjarige periode 1934—1938 dit cijfer niet meer dan 1,56 pounds ($\pm 0,7$ kg) per hoofd was; de invoer daalde in deze jaren van ongeveer 750.000 balen tot beneden de 560.000 balen.

De hieronder volgende staat geeft een beeld van de importen in Italië gedurende de jaren 1937 en 1938.

Landen van herkomst	1937		1938	
	Hoeveelheid	Waarde	Hoeveelheid	Waarde
	<i>zakken</i>	<i>Lire</i>	<i>zakken</i>	<i>Lire</i>
Brazilië.....	266.107	72.391.000	346.495	74.958.000
Ned.-Indië.....	55.938	16.283.000	93.770	21.010.000
Venezuela.....	80.425	26.520.000	32.050	10.226.000
Haïti.....	48.295	16.420.000	6.800	2.290.000
Br. O.-Afrika....	10.450	4.546.000	15.455	6.550.000
Columbia.....	4.863	1.931.000	4.475	1.800.000
Costa Rica.....	26.343	9.717.000	29.585	8.845.000
Ecuador.....	15.526	6.823.000	2.361	854.000
Guatamala.....	3.825	1.057.000	4.740	1.059.000
Peru.....	13.310	5.101.000	1.955	661.000
Nicaragua.....	4.376	1.447.000	2.732	710.000
Salvador.....	13.671	5.277.000	8.982	2.872.000
San Domingo....	25.268	8.373.000	10.768	3.158.000
Ital. O.-Afrika...	6.746	2.545.000	1.622	483.000
	39.680	15.145.000	22.713	9.640.000
Totaal.....	633.140	200.233.000	556.332	147.744.000

Het blijkt, dat Italië het grootste gedeelte van zijn koffie-import betreft uit Brazilië n.l. 42% van den totalen invoer in 1937 en 62% in 1938. Hoewel de totale invoer van 1937 op 1938 met 77.000 balen of 12% daalde, slaagde Brazilië erin zijn import van 266.000 balen tot 346.500 op te voeren, een vermeerdering van niet minder dan 30%.

De toename van den import uit Nederlandsch-Indië was relatief nog grooter en bedroeg 66%. Hierdoor verdrongen deze gewesten Venezuela van de tweede plaats der koffie-importerende landen. Venezuela's aandeel verminderde, nl. van 12,5% tot 5,7%, terwijl dat van Nederlandsch-Indië sprong van 9% op bijna 17%.

Voorts slaagden alleen Columbia en Yemen erin eenige duizenden balen meer te importeren in Italië. De overige Zuid- en Midden-Amerikaansche koffiestaten, zooals Haïti, Costa Rica, Peru en Salvador, zagen, blijkens bovenstaande cijfers, hun invoeren in Italië belangrijk terugloopen. De reden, dat Nederlandsch-Indië erin geslaagd is een belangrijke plaats op de Italiaansche koffiemarkt te veroveren, is het in het kader van het Nederlandsch-Italiaansche clearingverdrag voor koffie beschikbaar gestelde ruime betalingscontingent, waardoor aan exporteurs tot een zeker maximum betaling via de clearing werd gewaarborgd.

Hoe de koffie-uitvoeren naar Italië zich in de toekomst zullen ontwikkelen, dient nog te worden afge wacht, in verband met de wijzigingen, die sedert korten tijd zich in den koffie-invoerhandel hebben voltrokken.

In het begin van dit jaar werd n.l. door de Italiaansche Federatie van importeurs besloten over te gaan tot de oprichting van drie vennootschappen, welke rechtstreeks in de verschillende productielanden koffie zullen inkoop en, teneinde aldus beter in staat te zijn deze aankoo pen op zoo gunstig mogelijke voorwaarden te doen ge schieden. De aandeelhouders van deze vennootschappen, welke respectievelijk te Genua, Triëst en Napels gevestigd werden, zijn de circa 400 koffie-importeurs. De distri butie in het binnenland geschiedt volgens een licentie stelsel, teneinde zooveel mogelijk gelijkmatige verdeeling van de ter beschikking staande kwantiteiten over het land te bewerkstelligen.

Tot nu toe is het onmiddellijk effect van de instelling van dit monopolie een tekort geweest in bijna alle dis tricten; men neemt echter aan, dat dit verschijnsel van voorbijgaanden aard is.

Hieronder moge nog een mededeeling volgen, afkomstig van den Gezantschapssecretaris te St. Jean de Luz, betreffende de regeling van den invoer van koffie in Spanje, welke voor exporteurs van het onderhavige product van belang zou kunnen zijn.

De invoer van koffie is d.t.l. eenigen tijd geleden in handen gegeven van de Association de Importadores de Café, Uribitarte 3 te Bilbao, welke den invoer en de distributie onder de bestaande importeurs regelt. Volgens van deze Association verkregen gegevens, stelt men zich voor in de eerstkomende maanden een hoeveelheid van 14.000 ton in te voeren. De in aanmerking komende kwantiteiten zijn vooral: Mandeling Robusta-koffie, prijs f 20 per 100 kg c.i.f. en bevolkings Robusta telquel prijs f 13 tot f 14 per 100 kg. c.i.f. Koffie-invoer voor de burgerbevolking wordt slechts in compensatie toegestaan. Voor het leger worden van tijd tot tijd inschrijvingen gehouden door het Ministerie van Handel en Industrie. Maandelijks moeten 300 tons worden ingevoerd, betaalbaar in deviezen. De kwaliteit zou overeenkomst moeten vertoonen met de Portugeesche „cazenço”.

Rijst.

In de afgelopen weken werd door het Voedingsmid delenfonds in Oost- en Midden-Java op groote schaal gabah en rijst opgekocht.

Dit had tot gevolg, dat de padi en rijstprijzen over geheel Java aanmerkelijk vaster werden. In West-Java echter waren de padi- en rijstprijzen reeds op een dus danig hoog niveau, dat aankoop in de residentie Batavia niet mogelijk is gebleken tot de prijzen, die het Voedingsmiddelenfonds als richtprijs heeft gesteld en die correspondeeren met de richtprijzen, die voor padi werden aangegeven.

Een zwak punt in de markt vormden de contracten, die vóór het tot stand komen van bovengenoemde aankoo pen reeds op verren termijn waren aangegaan. Het gaat hier voornamelijk om voorverkoopen van Oost-Java-pellers. Aangezien de uitvoeren naar de Buiten gewesten voorloopig niet zullen worden gestimuleerd, zijn de koopers aangewezen op herverkoop, die uiter aard slechts in dit geval aan den oorspronkelijken ver koper zou moeten plaats hebben.

De rijsthandel in Oost-Java verwachtte dus een druk op de markt als gevolg van de herverkoopen van de Juni- en Juli-leveringen.

Teneinde ook op dit punt de markt gerust te stellen, is het Voedingsmiddelenfonds overgegaan om uit de tweede hand een aantal contracten voor levering Juni/ Juli en voor levering op verderen termijn over te nemen.

Deze transacties hebben de stemming op de markt veel goed gedaan. Hoewel er bij het schrijven van dit overzicht weinig om gaat is de stemming vast. Verkoo pers houden zich thans in afwachting van het verdere verloop nagenoeg geheel afzijdig.

Suiker.

De stemming op de wereldsuikermarkt was in verslag periode zenuwachtig; de handel schijnt nog niet tot een algemeen aanvaard inzicht te zijn gekomen betreffende de uitwerking, welke de laatste besluiten van den Suikerraad zullen hebben. Het is begrijpelijk, dat in deze omstandigheden de kooplust vóór dadelijk beschikbare suiker verminderde, hetgeen zich uitdrukte in een daling van de notering voor actuals. Wat de termijnrijzen aangaat, daarin kwamen van dag tot dag vrij aanzienlijke schommelingen voor, al naarmate een meer of minder rooskleurig inzicht in de toekomstige prijsontwikkeling tijdelijk de overhand had. Het was in het bijzonder de onzekerheid, welke heerschte ten aanzien van de vaststelling door den Suikerraad der internationale uitvoerquota voor het derde conventiejaar, welke de zenuwachtige stemming op de termijnmarkt verklaart.

Een overzicht van het prijsverloop gedurende verslag periode volgt hieronder voor:

- Actuals (Raws 96°) te Londen in shillings per cwt. c. & f. U.K.;
- den Augustus-termijn (Raws 96°) te Londen in shillings per cwt. c.i.f. U.K.;
- den Juli-termijn (Cuban Raws, wereldcontract) te New York in dollarcenten per lb. f.o.b. Cuba.

	a	b	c
21 Mei	8/- buyers showing no interest	6/10½	1,31
23 "	8/- " " " "	6/10¼	1,37½
25 "	7/9 " " " "	6/10¼	1,36½
29 "	Beurs gesloten	Beurs gesloten	1,31
30 "	7/9 buyers showing no interest	7/-½	Beurs gesloten
31 "	7/9 " " " "	7/1½	1,34
2 Juni	7/6¾ business done	6/10¼	1,26
5 "	7/6 buyers showing no interest	6/9	1,24

Voor Java was het van belang, dat Britsch-Indië voor de eerstkomende maanden schijnt te zijn volgekocht, zoodat voor deze bestemming weinig zaken meer tot stand konden komen. De Nivas zal derhalve wel ter plaatsing van de hoeveelheid, welke nog kan worden verkocht voor levering in het tweede conventiejaar in verband met de teruggave door den Suikerraad van 62.606 ton, moeten omzien naar ten Westen van Suez gelegen markten. In de periode 19 Mei — 1 Juni publiceerde de Nivas aan verkoopen voor export 1.850 ton, terwijl voor locale consumptie werden verkocht 1.350 ton, zoodat tezamen slechts 3.200 ton aan geplaatste orders

werden bekend gemaakt. De Nivas behoeft zich echter geenszins te haasten met verkoopen. De additioneele hoeveelheid, te exporteeren in het tweede conventiejaar, zal zeker door Europa gemakkelijk kunnen worden opgenomen, aangezien daar in de eerste maanden ongetwijfeld een relatieve suikerschaarschte zal blijven bestaan. In dit verband moge erop worden gewezen, dat volgens Czarnikow per 1 Mrt. j.l. de zichtbare voorraad suiker in een 8-tal belangrijke Europeesche verbruiks- en productielanden — Duitschland, het voormalige Tsjecho-Slowakije, Frankrijk, Nederland, België, Hongarije, Polen en Groot-Britannië — 4.065.000 long tons bedroeg of wel 427.000 long tons minder dan per 1 Mrt. 1938 en slechts 199.000 long tons meer dan per 1 Mrt. 1937. Van dezen voorraad is dan nog een hoeveelheid van ettelijke honderdduizenden tonnen voorloopig onaantastbare oorlogsreserve, terwijl de statistische verbruikscijfers nog steeds stijgen. Europa zal de eerstkomende maanden dan ook zeker groote hoeveelheden suiker moeten importeeren.

Voor het derde conventiejaar heeft de Nivas ook reeds een zoodanig groote hoeveelheid voor export verkocht, dat — na levering daarvan en van de kwantiteiten, welke uit oogst 1939 benoodigd zijn voor leveringen in het tweede conventiejaar, voorts rekening houdende met de behoeften der locale consumptie tot oogst 1940 afkomt — oogst 1939 reeds grootendeels een bestemming heeft gevonden. De Nivas kan dus afwachten hoe de marktstemming zich ontwikkelt, alvorens tot verdere verkoopen over te gaan. Zij zal daarbij wel rekening houden met de waarschijnlijkheid, dat in het derde conventiejaar de belangstelling van Britsch-Indië voor Java-suiker zal herleven. Immers, steeds positiever worden de berichten uit dat land, dat ook campagne 1939/1940 niet voldoende suiker zal opleveren voor de behoefte, aangezien wel het met suikerriet beplante areaal dit jaar belangrijk is uitgebreid, doch een grooter gedeelte van het in 1939/1940 te oogsten riet aanwending zal vinden ter bereiding van ghur — de ghurprijzen zijn zeer voordeelig en zullen waarschijnlijk nog beter worden, daar de mislukkingen van den rietaanplant voor oogst 1938/1939 een nijpend ghurtekort zullen doen ontstaan in de komende maanden — en men van de opbrengst van den aanplant geen bijzondere verwachtingen koestert in verband met het gebruik van slecht plantmateriaal.

De tweede hand op Java bleef in verslagperiode stil, de prijzen bleven ongeveer op hetzelfde peil van veertien dagen geleden.

Omtrent den te velde staanden aanplant werd over de tweede helft van Mei bericht, dat op vele ondernemingen de rietopbrengsten per ha tegenvielen. De vooruitzichten, betreffende de te behalen suikerrendementen liepen nogal uiteen. Uitrijpen op een laag rendement-niveau schijnt niet tot de uitzonderingen te zullen behooren. Het openmaken en planten voor oogst 1940 had goeden voortgang. Op 3 Juni waren 44 fabrieken met de campagne bezig.

Thee.

De vaste stemming, welke reeds sedert eenigen tijd op de theemarkt merkbaar is, bleef ook gedurende de laatste weken gehandhaafd. Door enkele incidenteele prijsveranderingen geven de doorsnee-veiligingsopbrengsten voor sommige soorten een lager gemiddelde aan,

doch over het algemeen is de prijs zeer bevredigend te noemen.

Doorsnee-veiligingsopbrengsten te Londen
(in d. per lb.).

Land van herkomst	27 Apr.	4 Mei	11 Mei	18 Mei	25 Mei
N.-Britsch-Indië	13,11	13,09	13,07	13,18	13,34
Z.-Britsch-Indië	15,06	15,08	14,95	15,15	15,32
Ceylon	16,29	16,09	15,83	15,89	15,76
Java	15,43	13,10	14,46	14,90	13,54
Sumatra	11,05	12,50	11,52	11,02	11,06

Uiteraard is de invloed van het uitblijven der gevreesde verhooging van het thee-invoerrecht in Groot-Britannië niet vreemd aan deze vaste stemming. Zooals bekend, waren het ditmaal de producten tabak en suiker, waarop een rechten-verhoging werd aangekondigd en hoewel de mogelijkheid niet uitgesloten moet worden geacht, dat deze maatregelen de consumenten óók wat betreft het theeverbruik tot bezuiniging zullen aanzetten, zal het effect voor de theemarkt toch belangrijk minder ernstig zijn dan wanneer de thee-invoerrechten opnieuw verhoogd zouden zijn.

Naast den bovengenoemden gunstigen factor draagt ook de Engelsche voorradenpositie het hare bij tot eenig optimisme in de beoordeeling van de toekomstige ontwikkeling op de theemarkt.

Per ultimo April waren de Britsche voorraden met 22 millioen lb. gedaald tot 183 millioen lb., hetgeen, gezien de groote inklaringen, welke vóór „budgetday” plaats vonden, geheel in de lijn der verwachtingen lag. Het vorige jaar vertoonde de voorraadsvermindering na soortgelijke omstandigheden een ernstigen terugslag en beliep gedurende de maand Mei niet meer dan ± 6 millioen lb. Thans kan in het Mei-cijfer van de Londensche voorraden een aanwijzing gevonden worden, dat deze gang van zaken zich niet herhaald heeft. Deze stocks toch liepen gedurende Mei terug met 13 millioen lb. ($\pm 8\%$) tot 147 millioen lb., terwijl de daling in dezelfde maand van 1938 slechts 4% bedroeg.

Weliswaar zijn de Britsche voorraden thans nog hooger dan verleden jaar, doch dit feit krijgt minder betekenis, indien men daarnaast het sterk toegenomen verbruik gedurende het 1e kwartaal 1939 stelt.

De Februari-consumptie heeft de in één der vorige overzichten gemaakte raming van 77 millioen lb. overtroffen en bedroeg in feite 80,3 millioen lb. tegen 68 millioen lb. in Februari 1938. Met behulp van de in de Mei-aflevering van het „Monthly Bulletin of Statistics” van het International Tea Committee gepubliceerde gegevens kan het Maart-verbruik als volgt worden geraamd:

Europa	59,8	millioen lbs.
Amerika	14,2	„ „
Azië	3,5	„ „
Afrika	7,	„ „
Australië	4,5	„ „
Productielanden	0,7	„ „
Totaal	87,7	millioen lbs.

Het totale verbruik gedurende de eerste drie maanden van 1939 ad 245 mill. lb. beteekent een stijging van 9,4% ten opzichte van het eerste kwartaal 1938, toen de consumptie 223,9 millioen lb. bedroeg.

Nog steeds valt het grootste deel van het verbruik in Groot-Britannië, welk land in de maanden Januari, Februari en Maart 1939 respectievelijk 37,9, 40,6 en 48,7 millioen lb. (totaal 127,2 millioen lb.) afnam.

De invoeren, welke in de V.S. van Amerika tot verbruik zijn toegelaten zijn, gedurende de eerste 4 maanden met een hoeveelheid van 30,9 millioen lb. belangrijk hooger geweest dan een jaar tevoren (25,9 millioen lb.). De samenstelling van dezen invoer geeft een verschuiving te zien in de richting van een vermeerderden invoer van zwarte en Oolongthee, ten koste van de groene theesoorten.

Invoer tot verbruik in de V. S. van Amerika.

Soort	Jan. t/m Apr. '38		Jan. t/m Apr. '39	
	in mill. lbs.	in % v/h totaal	in mill. lbs.	in % v/h totaal
Zwarte theeën	21,5	83,0	26,0	84,2
Groene theeën	3,6	13,9	2,8	9,0
Oolongthee	0,6	2,0	2,1	6,8
Andere soorten	0,2	0,8	—	—
Totaal	25,9	100,0	30,9	100,0

Ten aanzien van den invoer van zwarte thee kan worden opgemerkt, dat het aandeel uit de restrictielanden is toegenomen, hetgeen niet alleen een gevolg is van de grootere hoeveelheden, welke uit deze landen worden

betrokken, doch mede wordt veroorzaakt door den relatief grooten terugslag in het aandeel van de Formosaansche thee.

Invoer tot verbruik van zwarte theeën in de V. S. van Amerika.

Land van herkomst	Jan. t/m Apr. '38		Jan. t/m Apr. '39	
	in mill. lbs.	in % v/h totaal	in mill. lbs.	in % v/h totaal
Britsch-Indië	5,7	26,5	7,6	29,3
Ceylon	6,7	31,1	8,2	31,5
Java & Sumatra	6,6	30,7	8,3	31,9
Japan	0,3	1,5	0,5	1,9
Formosa	0,8	3,7	0,5	1,9
Andere & gemengde theeën	1,4	6,5	0,9	3,5
Totaal	21,5	100,0	26,0	100,0

Terwijl ook in andere gebiedsdeelen de consumptie in meerder of minder sterke mate een neiging tot stijgen vertoont (slechts de voorloopige gegevens van Azië wijzen op een lichten teruggang), is te verwachten, dat de uitvoeren in het huidige restrictiejaar, tengevolge van het verhoogde restrictiepercentage, een daling zullen gaan vertoonen.

In de eerste 3 maanden van 1939 bedroegen de uitvoeren respectievelijk 60,6, 52,1 en (naar schatting) 52,2 millioen lb., d.i. in totaal 9,1 millioen lb. hooger dan in dezelfde periode van 1938. Op de onzekerheid van de uitvoeren uit de niet-restringeerende landen is reeds meerdere malen de aandacht gevestigd, doch afgezien van deze en andere onberekenbare factoren (in het bijzonder de politieke situatie) kan op grond van bovenstaande gegevens de toekomstige ontwikkeling op de theemarkt met vertrouwen worden tegemoetgezien.

Aanteekeningen.

NEDERLANDSCH-INDIË.

Groothandelsprizen exportproducten.

Indexcijfers, gewogen met uitvoerhoeveelheden in 1935 (1929=100).

		(Voorloopige cijfers)	
Sept. 1936	39,7	20 Mrt.	— 25 Mrt. 1939 45,9
Dec. „	56,6	27 „	— 1 April „ 46,2
Mrt. 1937	63,5	3 Apr.	— 8 „ „ 46,1
Sept. „	52,6	10 „	— 15 „ „ 46,0
Dec. „	44,8	17 „	— 22 „ „ 46,5
Mrt. 1938	40,7	24 „	— 29 „ „ 47,0
Juni „	40,2	1 Mei	— 6 Mei „ 47,5
Sept. „	44,5	8 „	— 13 „ „ 47,9
Dec. „	45,1	15 „	— 20 „ „ 47,6
Mrt. 1939	46,3	22 „	— 27 „ „ 48,0
Mei „	48,0	29 „	— 3 Juni „ 48,5

(Centraal Kantoor voor de Statistiek).

ARGENTINIË.

Kanselarijrechten.

De regering heeft een nieuwe regeling vastgesteld voor de heffing van kanselarijrechten door de Argentijnsche consulaire ambtenaren.

Met ingang van 1 Juni 1939 worden alle kanselarijrechten geheven in papierpesos (voordien geschiedde zelfs in goudpesos). De betaling zal plaats vinden in

Argentijnsch geld of in buitenlandsche valuta's; in het laatste geval zal het te heffen bedrag omgerekend worden tegen den laatsten door het Ministerie van Financiën aan den consulaire ambtenaar opgegeven koers.

Het Ministerie van Financiën zou aan alle consulaten telegrafisch opgeven tegen welken koers de kanselarijrechten met ingang van 1 Juni j.l. omgerekend moeten worden. Deze koers zal iedere maand opnieuw vastgesteld worden, op basis van de wisselkoersen op den voorlaatsten werkdag van de maand op de vrije deviezenmarkt, indien althans het verschil met den koers van de voorafgaande maand meer dan 1% bedraagt. Mocht een koersverschil van meer dan 5% ontstaan, dan zal zulks onmiddellijk telegrafisch medegedeeld worden, behalve indien de minister dit niet noodig zou oordeelen.

De tarieven van de kanselarijrechten, welke voor den Nederlandschen handel en de scheepvaart van het meeste belang zijn, zijn met ingang van 1 Juni 1939 als volgt (in papierpesos):

Voor het legaliseeren van een manifest van een schip, voor de eerste 2.000 registerton, per registerton 0,22

Lederfabriek
Jacatra alle soorten Leder
 ALLEENVERKOOP N.V. BORSUMIJ

Kraton
 PASOEROEAN
 Fabriceert

Voor iedere ton meer dan 2.000 rt. per register- ton.....	0,11
Indien een schip meerdere Argentijnsche havens aandoet, voor iedere haven meer per register- ton.....	0,11
Voor het legaliseeren van het origineel van een cognossement voor vracht bestemd voor Ar- gentijnsche havens.....	16,50
Voor het legaliseeren van een copie-cognosse- ment.....	8,25
Voor het legaliseeren van cognossementen voor ladingen uit eenzelfde artikel bestaande (niet minder dan 85% van de totale lading van het schip):	
a. tot 500 ton, origineel pp.....	55.—
iedere copie pp.....	11.—
b. tot 2.000 ton, origineel pp.....	82,50
iedere copie pp.....	33.—
c. meer dan 2.000 ton, origineel pp.....	110.—
iedere copie pp.....	44.—
Consulaire facturen:	
tot een bedrag van pp. 5.500.—.....	5,50
van pp. 5.501 tot 27.500.....	11.—
van pp. 27.501 „ 55.000.....	16,50
van meer dan pp. 55.000.....	22.—

Het bedrag van de facturen, indien deze in vreemde munt zijn uitgemaakt, zal omgerekend worden tegen bovengenoemden door den Minister van Financiën vast te stellen koers.

(Med.E.V. 709/39).

BRAZILIË.

Productiebeperking kunstwol, synthetische rubber e.d.

Bij regeeringsdecreet van 3 April 1939 is bepaald, dat het voortaan niet meer is toegestaan nieuwe machines te installeren voor het produceeren van surrogaten van landbouw- of veeteeltproducten zooals wol, rubber, zijde en katoen.

Tegelijkertijd is bepaald, dat de industriele ondernemingen, welke hieronder vallen en thans in bedrijf zijn, de prijzen van hun producten zonder voorafgaande vergunning van de Braziliaansche regeering niet mogen verhoogen.

(Med.E.V. 711/39).

FRANKRIJK.

Suiker.

Bij wetsdecreet van 11 Mei 1939, gepubliceerd in het „Journal Officiel” van 16 Mei 1939, werd bepaald, dat voor het vormen van een minimumvoorraad suiker voor de nationale verdediging en de voorziening in de behoeften van de burgerbevolking, aan importeurs van suiker, waarvan de invoer plaats heeft vóór 15 Septem-

ber 1939, restitutie van invoerrechten zal worden verleend tot een maximum-bedrag van 60 frs per 100 kg voor een bepaald contingent, hetwelk maandelijks bij decreet zal worden vastgesteld. De verzending van de suiker moet na 16 Mei 1939 geschieden. Voorts zal nog restitutie van het licentierecht kunnen worden verkregen tot maximum 20 frs per 100 kg.

Blijkens de uitvoeringsbepalingen van dit wetsdecreet, gepubliceerd in het „Journal Officiel” van 18 Mei 1939, zal restitutie van invoerrecht worden verleend voor ruwe suiker (post 91A van het Fransche tarief), verzonden na 16 Mei 1939 en ingeklaard vóór 15 September 1939, al of niet in entrepôt of depôt opgeslagen.

Voor suiker, verzonden naar een entrepôt in Parijs en geleverd op de markt gedurende het tijdvak van 16 Mei tot 31 Mei 1939 zal een verlaging van invoerrecht worden toegestaan van 40 frs voor witte suiker en een van 30 frs voor „sucre roux”. De verlaging van het invoerrecht voor leveringen gedurende het tijdvak 1 Juni 1939 tot 30 September 1939 zal bij decreet worden vastgesteld.

Voor ruwe suiker, ingevoerd voor rekening van de militaire autoriteiten zal de verlaging eveneens 40 en 30 frs per 100 kg bedragen, voor resp. witte suiker en „sucre roux”¹⁾.

(Med.E.V. 711/39).

PHILIPPIJNEN.

Verhooging der invoerrechten.

Onder No. 1000 is bij de National Assembly ingediend er reeds in derde lezing aangenomen de z.g. „Parity bill”. De bedoeling van deze wet is, om door middel van nieuwe wisselkoersbepalingen een derving van invoerrechten tegen te gaan, welke ontstaat door de omrekening van in vreemde valuta gestelde facturen volgens in de tariefwet van 1909 opgenomen wisselkoersen, die nog steeds gebaseerd waren op de valutaverhoudingen van jaren geleden, en waarbij dus nog geen rekening werd gehouden met de sindsdien plaats gevonden hebbende muntdepreciaties.

De basis van het Philippijnsche tarief is de Amerikaanse dollar, die in een bepaalde verhouding tot de munten van andere landen werd omgerekend. Voor Nederland was deze omrekening tot dusverre $f 1 = \$ 0,4020$, terwijl de verhouding dollar — peso vast wordt aangenomen als $P. 2 = \$ 1,—$, ongeacht het feit, dat de wisselkoers thans bijv. 201,50 bedraagt. Aangezien volgens den huidige koers niet 40,2 maar 53,66 de verhouding tusschen beide muntsoorten bepaalt, beteekent de invoering van deze wet voor Nederland een stijging van rechten met 33,4%.

Opgemerkt worde, dat blijkens de op het wetsvoorstel gegeven toelichtingen de stijging ten aanzien van Duitschland 40,5, België via Amerika 17,6, Frankrijk via Nederlandschen gulden 48,7, Japan via Singapore 42,9 bedraagt.

Omtrent een datum van in werking treden van de betreffende wet staat nog niets vast, doch dat zij te zijner tijd van kracht zal worden, is zeker.

(Med. E.V. 714/39).

1) Onder „sucre roux” wordt verstaan suiker, met een gehalte van meer dan 85, doch minder dan 98 aan saccharose.

ROEMENIË.

Graanuitvoer in Maart en het 1e kwartaal 1939.

Gedurende de maand Maart 1939 is uit Roemenië een totale hoeveelheid van 149.191 ton granen, zaden, enz. uitgevoerd tegen 118.395 ton in Maart 1938. Voor tarwe zijn deze cijfers resp. 61.979 en 74.290 ton en voor maïs 57.897 en 4.346 ton.

De uitvoer naar landen van bestemming gedurende Maart 1939 was als volgt:

Engeland.....	37.831	ton
Italië.....	35.203	„
België.....	18.905	„
Nederland.....	13.657	„
Griekenland.....	13.518	„
Duitschland.....	5.603	„
Frankrijk.....	5.380	„
Denemarken.....	3.625	„
Andere landen.....	15.469	„
Totaal.....	149.191	ton

Wat den uitvoer gedurende het eerste kwartaal betreft, neemt Nederland met een totaal van 51.365 ton de tweede plaats in na Engeland, dat bijna de helft van den geheelen uitvoer voor zijn rekening heeft genomen met een hoeveelheid van 248.355 ton.

Van de verlaging van de uitvoerprijs van 13.000 tot 9.000 lei per wagon en de verhooging van de vrachttarieven heeft de graanuitvoer slechts weinig nadeel ondervonden.

Men hoopt, dat de behoefte van Duitschland vooral aan maïs en van Italië en Griekenland vooral aan tarwe groot genoeg zal zijn om den nog aanwezigen voorraad van het oogstoverschot, welke wordt geschat op 800.000 ton tarwe en 250.000 ton maïs, vóór het einde van het loopende oogstseizoen op te nemen, te meer nu de aankopen van Engelsche zijde sedert circa een maand aanzienlijk zijn verminderd.

(Med.E.V. 709/39).

SOVJET-RUSLAND — BALTISCHE LANDEN.

Handelsverkeer gedurende de jaren 1938 en 1937.

Het handelsverkeer, dat Letland, Estland en Litauen met Sovjet-Rusland onderhouden, is voor deze landen van geringen omvang; het aandeel van het totale handelsverkeer dier landen met de Sovjet-Unie bedraagt slechts 4 à 5%.

Hieronder volgt een overzicht van den in- en uitvoer van Letland, Estland en Litauen in het verkeer met Sovjet-Rusland gedurende de jaren 1938 en 1937, in mill. roebels:

	1938		1937	
	Invoer	Uitvoer	Invoer	Uitvoer
Letland.....	8,6	7,8	8,9	6,8
Estland.....	7,4	6,1	8,9	6,2
Litauen.....	13,3	11,9	15,7	9,7



AEG

Verhoogt uwe productie door het gebruik van elektrische werktuigen.

Wij zenden U op verzoek gaarne onzen specialen catalogus over hand- en tafelboormachines, slijp- en polijstmachines, stoothamers, knipscharen enz.

AEG Electriciteits Mij. Ingenieursbureaux SOERABAIA BATAVIA

Uit deze tabel blijkt, dat het invoeroverschot, ten na-deele der drie genoemde Baltische landen, in het jaar 1938 belangrijk gedaald is. Genoemde landen impo-teren uit Sovjet-Rusland hoofdzakelijk petroleumpro-ducten, kunstmeststoffen, hout, steenkolen en machines voor het landbouwbedrijf. Zij exporteeren naar Sovjet-Rusland voornamelijk varkens, ruwe huiden, leder, zuivelproducten en papier.

Het transitoverkeer van goederen uit de Sovjet-Unie door de Baltische landen is in de laatste jaren sterk ach-teruitgegaan. In het jaar 1937 bedroeg de hoeveelheid in doorvoer getransporteerde goederen nog 198.000 ton en in het jaar 1938 slechts 87.000 ton.

(Med.E.V. 714/39).

SURINAME.

Buitenlandsche handel in de maanden Januari 1939 en 1938.

De uitvoer uit Suriname beliep in de maand Januari 1939 f 557.458 tegen f 819.605 in dezelfde maand van 1938.

De voornaamste uitvoerproducten waren (in guldens):

	Januari 1939	Januari 1938
Gepelde rijst	52.014	45.540
Ongebrande koffie	37.507	57.663
Ruwe suiker	5.400	136.240
Bauxiet	371.295	484.418
Bewerkt metaal	18.339	—
Hout	8.091	5.404
Ruw- of enkel gesmolten goud:		
a) van Surinaamschen oor- sprong	33.951	56.844
b) ingevoerd uit Fransch- Guyana	6.165	6.887

Opgemerkt zij nog, dat in Januari 1938 balata ter waarde van f 11.212 en melasse voor f 6.013 werden geëxporteerd en dat in Januari 1939 geen uitvoer van deze artikelen plaats vond.

(Med.E.V. 713/39).

URUGUAY.

Deviezencontingent Mei 1939.

Het voor Nederland en zijn overzeesche gewesten beschikbare deviezencontingent heeft de Uruguayaan-sche regeering voor de maand Mei 1939 vastgesteld op £ 14.000 (voor April 16.000 pond).

(Med.E.V. 712/39).

Boeken en Tijdschriften.

Economische Voorlichting No. 21, 1939.

Van „*Economische Voorlichting*”, het weekblad van de gelijknamige afdeling der Directie van Handel en Nijverheid van het Ministerie van Economische Zaken te 's-Gravenhage, werd No. 21 van dit jaar ontvangen, gedateerd 26 Mei 1939.

Dit nummer opent met een artikel over de economische politiek van Nieuw-Zeeland, waarop een bijdrage volgt over den economischen toestand van Palestina.

Onder „Handel en Nijverheid” wordt de Neder-landsche uitvoer naar Brazilië besproken, waarna over diverse landen mededeelingen worden verstrekt, o.a. over Estland, Japan en Zwitserland.

De rubriek „Economische Propaganda” bevat een geïllustreerd artikel over Nederland op de jaarbeurs te

Parijs, en brengt voorts de gebruikelijke kalender van internationale congressen, tentoonstellingen en jaar-beurzen.

Onder „Economische Politiek” wordt o.a. aandacht gevraagd voor het betalingsverkeer met Brazilië, terwijl ook hier mededeelingen worden verstrekt over enkele landen, waaronder Argentinië, Australië, Brazilië, Frank-rijk, Nieuw-Zeeland en Uruguay.

*

Jaarverslag Koninklijke Vereeniging „Koloniaal Instituut”.

Dit jaarverslag vangt aan met de mededeeling, dat het jaar 1938 voor het „Koloniaal Instituut” in menig opzicht van groote beteekenis is geweest. Zulks in de eerste plaats door de van half Augustus tot ultimo September gehouden Jubileum Tentoonstelling

NEDERLANDSCH INDISCHE HANDELSBANK, N.V.

GEVESTIGD TE AMSTERDAM

KANTOREN IN: NEDERLAND — NEDERLANDSCH-INDIË — CHINA — JAPAN —
PHILIPPIJNEN — STRAITS SETTLEMENTS — BRITSCHE INDIË

ALLE BANKZAKEN

en verder door de omstandigheid, dat niet minder dan vier Internationale Congressen in het gebouw plaats vonden. Daardoor zijn ongetwijfeld zoowel bij de eigen landgenooten als bij tal van vreemdelingen het Instituut, zijn werk en zijn museum meer en beter bekend geworden.

Door de Jubileum Tentoonstelling tot tweemaal toe te bezoeken gaf H.M. de Koningin opnieuw blijk van Haar hooge belangstelling.

Z.K.H. Prins Bernhard deed van Zijne gevoelens voor de Vereeniging blijken door het aanvaarden van het Eere-Voorzitterschap.

Het verslag bevat woorden van dank aan allen, die de Vereeniging hebben gesteund, ook door zich beschikbaar te stellen voor het lidmaatschap van verschillende commissiën.

Wederom is bij herhaling gebleken, dat op medewerking van het „Koloniaal Instituut” bij de inrichting van tentoonstellingen en ten behoeve van het deelnemen aan jaarbeurzen groote prijs wordt gesteld. Daarnaast mocht de Raad van Beheer den indruk krijgen, dat de uitgifte van het Bulletin (in samenwerking met het Nederlandsch Pacific Instituut) ten zeerste wordt gewaardeerd, ook omdat dit Bulletin middel is om het Nederlandsche standpunt betreffende internationaal als belangrijk beschouwde vraagstukken onder de oogen van buitenlanders te brengen.

Of dit Bulletin in stand gehouden kan worden en of het „Koloniaal Instituut” ook op ander gebied op den ingeslagen weg zal kunnen voortgaan, is echter in hooge mate afhankelijk — zoo vervolgt het jaarverslag — van wat de toekomst op financieel gebied zal brengen. Zooals ook in vorige jaarverslagen reeds werd medegedeeld, is de financieele toestand van het „Koloniaal Instituut” verre van schitterend. Het over 1939 te verwachten nadeelig saldo zal niet meer uit het Reserve Exploitatiefonds gedekt kunnen worden, met dit gevolg, dat in het loopende jaar intoring op het kapitaal-bezit onvermijdelijk zal zijn.

Door allerlei middelen, waarvan in het jaarverslag in het bijzonder wordt genoemd eene wijziging der Statuten, welke o.m. beoogt voor persoonlijke leden de minimum-contributie te verminderen, zal getracht worden het Instituut in ruimeren kring bekend te maken.

Vermelding verdient, dat in den loop van het verslagjaar met de besturen van het Atjeh-Instituut, het Bataksch Instituut, het Minangkabau-Instituut, het Zuid-Sumatra-

Instituut en het Nederlandsch Java-Instituut eene regeling werd getroffen, waarbij het archivariaatswerk dezer instellingen tegen eene geldelijke vergoeding werd overgedragen aan een daarvoor in overleg met hunne besturen aan te wijzen conservator van de afdeling Volkenkunde van het „Koloniaal Instituut”.

Ook werd medewerking verleend aan het Departement van Sociale Zaken — door beschikbaarstelling van eene lokaliteit en van hulp in anderen vorm — ten behoeve van een inlichtingendienst voor de plaatsing van arbeidskrachten in Nederlandsch Oost- en West-Indië. Deze dienst staat onder leiding van den Rijksadviseur voor de arbeidsbemiddeling naar en uit Nederlandsch-Indië, Suriname en Curaçao.

Museum.

Gedurende het verslagjaar werd het museum bezocht door 64.886 personen (v.j. 52.616), waarvan 10.109 leerlingen van scholen met hunne begeleiders en 1.196 deelnemers aan ontwikkelingscursussen voor werklozen, aan wie — evenals vorige jaren — gelegenheid werd gegeven onder geleide het museum te bezoeken tegen betaling van 5 cent per persoon.

Gedurende de Jubileum Tentoonstelling bedroeg het aantal bezoekers van het museum 22.102, zijnde 13.262 meer dan in het overeenkomstige tijdvak van 1937.

Afdelingen.

De verslagen van de afdelingen bevatten wederom tal van wetenswaardige bijzonderheden omtrent het werk, dat door het „Koloniaal Instituut” wordt verricht en omtrent de tentoonstellingen en jaarbeurzen, bij de inrichting waarvan medewerking werd verleend. Wat de afdeling Handelsmuseum betreft, blijkt uit het verslag, dat in 1938 speciale aandacht werd besteed zoowel aan de inheemsche als aan de Europeesche industrie in Nederlandsch-Indië; ook in de publicaties der afdeling komt zulks naar voren.

De bij het jaarverslag gevoegde afzonderlijke publicatie „Inlichtingen en Onderzoekingen der afdeling Handelsmuseum” geeft een overzicht van de belangrijkste in het verslagjaar door den Voorlichtingsdienst dier afdeling behandelde onderwerpen. Deze publicatie ontleent haar beteekenis vooral hieraan, dat ook buiten de kringen van het „Koloniaal Instituut” bekendheid wordt gegeven omtrent hetgeen op dit gebied door de afdeling wordt verricht.

Het jaarverslag van de afdeling Tropische Hygiëne maakt wederom melding van tal van wetenswaardige

N. V. Nederlandsch-Indische Portland Cement Mij.

**VOLDOET AAN DE
EISCHEN VAN
N. 481 B.**

*(Cement met hooge aanvang-
vastheid)*

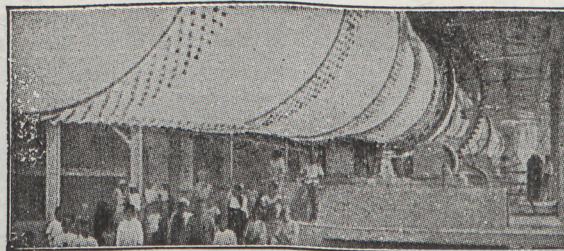

**BATES PAPIEREN
ZAKKEN**
(42½ kg netto)

IJZEREN VATEN
(170 kg netto)

Een onzer vijf Rotocrovens (Unax-oven 86 m lang) produceert 1300 vaten per dag.

Padang Cement merk „Karbouw”

bijzonderheden betreffende onderzoekingen, welke in het verslagjaar in de laboratoria dier afdeeling zijn verricht.

De afdeeling had een groot aandeel in de voorbereiding en de organisatie van de Vereenigde 3de Internationale Congressen voor Tropische Geneeskunde en Malaria, welke van 24 September tot 1 October 1938 in het „Koloniaal Instituut” werden gehouden.

Het jaarverslag maakt voorts melding van een groot aantal publicaties van de hand van de wetenschappelijke medewerkers van het „Koloniaal Instituut” op elk der door deze instelling betreden gebieden.

Zooals gebruikelijk, zijn in dit verslag tevens opgenomen de jaarverslagen van de z.g. hulp-instituten en van andere instellingen, wier werkzaamheden nauw verband houden met die van het „Koloniaal Instituut”.

Diverse Berichten.

Mededeeling.

Belanghebbenden hier te lande wordt in overweging gegeven, alvorens zich met verzoeken om inlichtingen tot Nederlandsche diplomatieke en consulaire ambtenaren in het buitenland te wenden, zich in verbinding te stellen met het Hoofd van het Bureau voor Buitenlandsche Handelsvoorlichting en Propaganda van het Kantoor voor den Handel te Batavia-C., aangezien in vele gevallen door genoemd bureau over de gewenschte gegevens wordt beschikt, waardoor niet onbelangrijke tijdsbesparing kan worden verkregen.

Indien blijkt, dat de verzochte gegevens hier te lande niet beschikbaar zijn, verleent het bureau gaarne zijne bemiddeling tot het verkrijgen daarvan bij de betrokken instanties in het buitenland.

Het verdient voorts aanbeveling, aanvragen tot vestiging van handelsrelaties in het buitenland vergezeld te doen gaan van volledige bijzonderheden betreffende de artikelen waarop de aanvraag betrekking heeft, alsmede van bank- en/of andere referenties nopens den aanvrager.

Prijrsverschillen bij invoer van tot veevoeder verwerkte oliehoudende zaden, pitten en noten.

De Nederlandsche Meelcentrale maakt bekend:

Het gedeelte van het prijsverschil per 100 kg voor den invoer van veekoeken (in den zin van artikel 1, lid 1, onder 11° van het Crisis-Akkerbouwbesluit 1934) als bedoeld in artikel 8, b, onder 2°, van de Crisis-Akkerbouwbeschikking 1934 I is als volgt vastgesteld:

	Inklaring van 15 Mei af t/m 31 Aug. 1939:	Inklaring van 1 Sept. af t/m 31 Dec. 1939:
Voor:		
lijnkoeken	f - ,80	f - ,80
lijnzaadschilfers	„ - ,80	„ - ,80
sojaschroot	„ - ,60	„ - ,70
sojakoeken	„ - ,60	„ - ,70
grondnootkoeken	„ 1, —	„ 1,15
grondnootschroot	„ 1, —	„ 1,10
grondnootschilfers	„ 1,40	„ 1,30
grondnootmeel	„ 1,40	„ 1,30
cocoskoeken	„ 1,35	„ 1,35
Ned. Oost-Indische cocoskoeken	„ 1,30	„ 1,30
maïsveekoeken e.d.	„ - ,75	„ - ,85
sesamkoeken	„ - ,50	„ - ,60
palmpitkoeken	„ - ,80	„ 1,35
babassukoeken	„ - ,80	„ 1,35
alle andere niet ge- noemde soorten vee- koeken (al dan niet verwerkt met bijpro- ducten en/of afvallen)	„ - ,10	„ - ,10

Voor de goede orde wordt opgemerkt, dat in deze bedragen niet is begrepen het in artikel 8, b, onder 1°, van voornoemde beschikking bedoelde gedeelte van het prijsverschil.

Indien men zijn import op verderen termijn nu reeds wenscht vast te leggen tot bovengenoemde prijsverschillen, gelieve men zich daarover met de Stichting Nederlandsche Meelcentrale te 's-Gravenhage in verbinding te stellen.

's-Gravenhage, 20 Mei 1939.

No. 218.



n.v. SOERABAIA VEEM

TVDZVH

CHINEESCHE VOORSTRAAT 46 - 48 SOERABAIA

BEDRIJFSDEELEN

VEEMBEDIJF	STUWADOORS- BEDIJF	PRAUWBEDIJF	EXPEDITIE- & VRACHTAUTOBEDIJF
<p>a. Eigen diepzeekade etablissement voor het volledig behandelen van schepen.</p> <p>b. Opslaggelegenheid voor alle koopmansgoederen. Oppervlakte Pakhuizen 23000 M². „ Opslagterreinen 12000 M².</p> <p>c. Hydraulische persinstallatie voor het persen van Kapok enz.</p> <p>d. Beëdigde wegers, meters en tellers.</p>	<p>a. Lossen en laden van schepen.</p> <p>b. Schoonmaken van tanks.</p> <p>c. Schilderen van schepen.</p>	<p>a. 28 vaartuigen laadvermogen totaal 4700 M³.</p> <p>b. Scheepswerf en reparatie-inrichting.</p>	<p>a. 10 moderne Vrachtauto's, Verhuiswagens enz.</p> <p>b. Speciale afdeeling voor de Douane be-handeling en verzending van goederen.</p> <p>c. Speciale afdeeling voor het emballeeren, van huisraad, passagiersgoederen, enz.</p> <p>d. Termieten vrije opslag voor inhoedels, enz.</p>

Besluit Rubberrestrictie.

Bij besluit van den Directeur van Economische Zaken van 2 Juni 1939 No. 2375/L/O is bepaald : dat de derde licentieperiode van het restrictiejaar 1939 zal omvatten de maanden Juli t/m September 1939 ; dat het exportpercentage voor deze licentieperiode wordt vastgesteld op 55 (vijf en vijftig) ; dat het exportquotum voor ondernemingsrubber voor deze licentieperiode wordt vastgesteld op 44.421.300 kilogrammen droge rubber.

Personalialia.

Bij besluit van den Gouverneur-Generaal van 27 Mei 1939 No. 31, is goedgekeurd, dat de wd. Consul van het Britsche Rijk te Soerabaia tot Vice-Consul van dat Rijk te genoemder plaatse heeft benoemd den heer Neil Malcolm Maclean.

(23293/39).

Bij besluit van den Gouverneur-Generaal van 1 Juni 1939 No. 14, is de heer F.H. Stuart, benoemd Vice-Consul van het Britsche Rijk te Batavia, toegelaten tot de voorloopige uitoefening van zijn consulaire functies.

(23622/39).

Bij besluit van den Gouverneur-Generaal van 25 Mei 1939 No. 23 is aangeteekend, dat bij Koninklijk besluit van 18 November 1938 No. 52, de heer H.B. Henderson is erkend en toegelaten als Consul van het Britsche Rijk te Medan voor het Gouvernement Sumatra. De toelating heeft plaats op den voet van vreemd onderdaan.

(22967/39).

Kennisgevingen.

In de „Verzameling van Kennisgevingen aan de Ambtenaren der In- en Uitvoerrechten en Accijnzen over het jaar 1939” is verschenen :

Kennisgeving No. 20. Voortzetting van de licentiering van den invoer van metaalwaren („Invoerlicentiering-verordening 1938/1939 aanvulling III”). *Kennisgeving 1938 No. 37* komt hierdoor te vervallen.

Handelsbetrekkingen.

No. 24. Nederland. Firma te Amsterdam, exporteur van manufacturen, wenscht in relatie te treden met *Japansche en/of Britsch-Indische* importeurs hier te lande, die in het bezit zijn van licenties.

No. 391737.

Nieuwe maatschappijen.

Javasche Courant van 2/6-1939 No. 44.

Bijvoegsel No. 73. Naamlooze Vennootschap : „N.V. Import-, Agentuur en Commissiehandel Sio Kong”, gevestigd te Soerabaia. Kapitaal f 30.000.—, verdeeld in 300 aandelen van f 100.—.

Bijvoegsel No. 74. Naamlooze Vennootschap : „N.V. Handel Maatschappij Kwang Hwa”, gevestigd te Batavia. Kapitaal f 30.000.—, verdeeld in 600 aandelen van f 50.—.

Marktberichten.

(BATAVIA EN SOERABAIA).

Verslag over de periode 29 Mei t/m 3 Juni 1939.
Prijzen per 100 kg, tenzij anders vermeld.

SUIKER.*Soerabaia.*

Voor export werden in verslagperiode slechts geringe verkoopen gepubliceerd. Voor locale consumptie werd 1.600 tons verkocht. In de tweede hand ging weinig om. Juni k.o. werd afgedaan tot f 8,10 Singapore-basis met

verder aanbod ; Juli/Aug.-levering daalde van f 8,05 tot f 7,90, terwijl Sept./Dec.-levering werd afgedaan tegen f 7,30 en f 7,25 met verder aanbod.

Gedurende verslagperiode zijn 5 fabrieken de campagne begonnen, zoodat thans in totaal 44 fabrieken malen.

De Londen- en Fob-Cuba-noteringen waren resp. op 26/5 en 2/6 als volgt :

BANKZAKEN**EFFECTENZAKEN**

NEDERLANDSCHE HANDEL-MAATSCHAPPIJ, N. V.

FACTORIJ BATAVIA
en hare kantoren in Nederl.-Indië, Br.-Indië, Burma, Str. Settl., China en Japan

VERKOOP VAN PRODUCTEN
CONSIGNATIECONTRACTEN

Londen-noteringen (in sh. per cwt.):

Aug.	1939	6/11	6/10 ¹ / ₄
Dec.	"	6/1 ¹ / ₂	6/0 ¹ / ₄
Maart	1940	6/2	6/0 ³ / ₄
Mei	"	6/2 ¹ / ₂	6/1 ¹ / ₄
Actual:	Raws 7/9 sellers, buyers showing no interest.		Raws 7/6 ³ / ₄ business done.

Fob-Cuba-noteringen (in dc. per lb.):

Juli	1939	1,31	1,26
Sept.	"	1,13 ¹ / ₂	1,12 ¹ / ₂
Dec.	"	1,15	1,12 ¹ / ₂
Maart	1940	1,15 ¹ / ₂	1,12 ¹ / ₂
Mei	"	1,16	1,13 ¹ / ₂

THEE.

Batavia.

Het aanbod van ready-thee bedroeg gedurende de afgelopen week in totaal 9.000 kisten tegen 12.000 kisten in de voorgaande week. De kwaliteit bleef over het algemeen op hetzelfde peil. De vraag vertoonde weinig verandering.

Onderstaande prijzen per 1/2 kg verstaan zich op basis: „uitvoerrecht voor verkoopers rekening”.

		Prompt:	
		Laagste	Hoogste
Oranje Pecco	{ fijnste	f 0,47	— f 0,48
	{ fijne	„ 0,45 ¹ / ₂	— „ 0,40 ¹ / ₂
	{ gew.	„ 0,43 ¹ / ₂	— „ 0,45
Pecco		„ 0,41	— „ 0,42 ¹ / ₂
Pecco Souchong en Souchong		„ 0,39 ¹ / ₂	— „ 0,40 ¹ / ₂
Broken Oranje Pecco	{ fijnste	„ 0,44	— „ 0,47 ¹ / ₂
	{ fijne	„ 0,38	— „ 0,42 ¹ / ₂
	{ gew.	„ 0,35 ¹ / ₂	— „ 0,36 ¹ / ₂
Broken Pecco		„ 0,35	— „ 0,36 ¹ / ₂
Broken Tea		„ 0,34	— „ 0,35
Fannings		„ 0,34 ¹ / ₂	— „ 0,35
Stof & Small Fannings		„ 0,33 ¹ / ₂	— „ 0,34 ¹ / ₂

RUBBER.

Batavia.

De rubbermarkt was in de afgelopen twee weken vast. Standard Sheets stegen van 28¹/₈ tot 29¹/₂ cent per 1/2 kg en Standard Crêpe van 30⁵/₈ tot 32 cent per 1/2 kg. Er was goede belangstelling voor afscheep naar Japan. De markt sloot iets lager. Standard Sheets noteerden 29¹/₄ cent per 1/2 kg en Standard Crêpe 31³/₄ cent per 1/2 kg.

Licenties:

Licenties liepen op van 48³/₄ tot 50 cent per kg, doch de stijging bleef achter bij die der rubberprijzen. Het aanbod van licenties was in het algemeen zeer

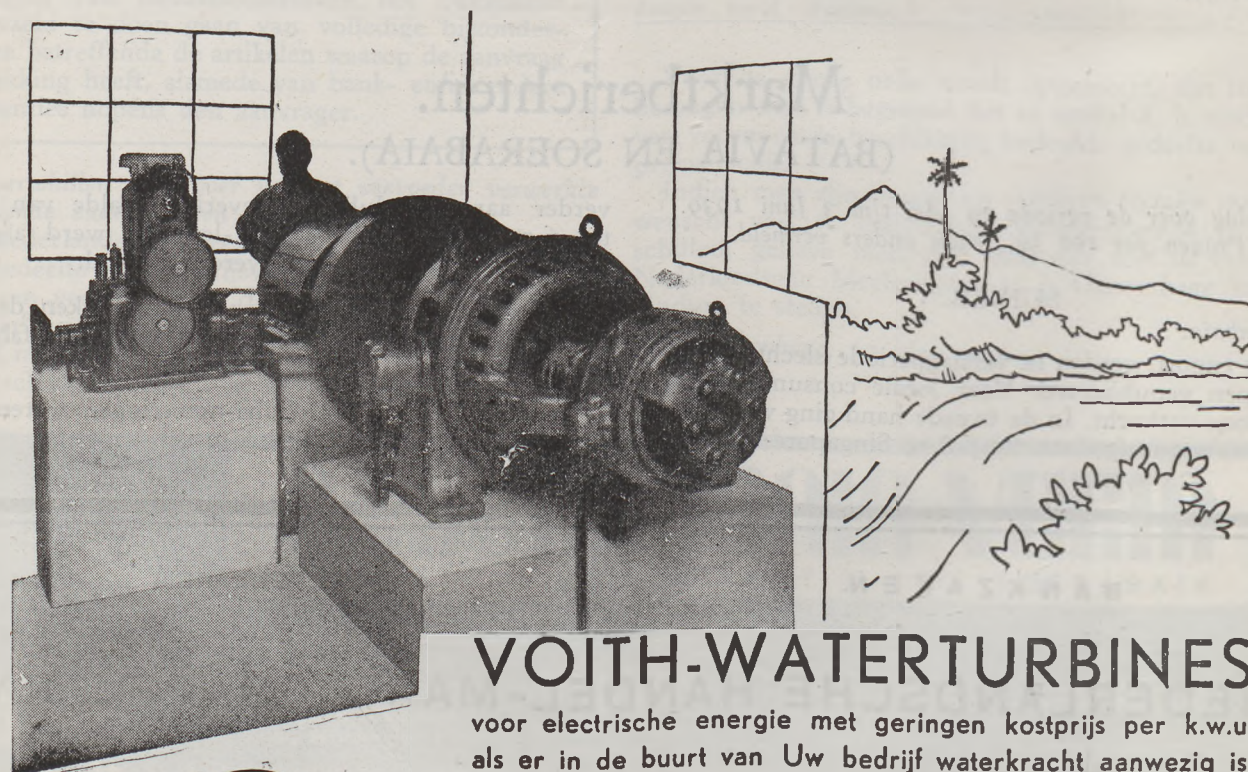

VOITH-WATERTURBINES

voor elektrische energie met geringen kostprijs per k.w.u. als er in de buurt van Uw bedrijf waterkracht aanwezig is. Vraagt U ons eens een kostenbegroting te maken. Deze zal U zeker meevallen, vooral als U ziet, welk voordeel een Voith waterkrachtinstallatie U oplevert.

L I N D E T E V E S - S T O K V I S



klein. Tegen medio Juni wordt echter een verruiming verwacht in verband met de uitgifte van A-licenties voor het derde kwartaal.

U.K. Stockcijfers:

Londen	43.250 (+ 210 tons)
Liverpool	21.260 (— 633 tons)

Marktnoteeringen:

Datum	Londen		New York		Singapore		Batavia	
	Std.Sheet per lb.	Std.Sheet per lb.	Std.Sheet per lb.	Std.Sheet per lb.	Med.Bl.	Std.Sheet per ½ kg	Java Std.Crêpe per ½ kg	
29-5-'39	d. —	\$ 0,16½	—	—	—	—	—	—
30-5-'39	„ 8 ⁵ / ₁₆	„ —	\$ 0,28 ⁷ / ₈	\$ 0,27 ³ / ₈	f 0,29	f 0,31 ³ / ₄		
31-5-'39	„ 8 ⁵ / ₁₆	„ 0,16 ⁷ / ₁₆	„ 0,28 ¹ / ₈	„ 0,27 ⁵ / ₈	„ 0,29 ³ / ₈	„ 0,32		
1-6-'39	„ 8 ⁵ / ₁₆	„ 0,16 ³ / ₈	„ 0,28 ⁷ / ₈	„ 0,27 ¹ / ₂	„ 0,29 ¹ / ₄	„ 0,31 ⁷ / ₈		
2-6-'39	„ 8 ¹ / ₄	„ 0,16 ⁵ / ₁₆	„ 0,28 ³ / ₄	„ 0,27 ¹ / ₂	„ 0,29 ¹ / ₈	„ 0,31 ³ / ₄		
3-6-'39	„ —	„ —	„ 0,28 ⁵ / ₈ ¹⁾	„ 0,27 ³ / ₈	„ 0,29	„ 0,31 ¹ / ₂		

Soerabaia.

De markt bleef gedurende verslagperiode prijshoudend. Standard Sheets werden gedaan tot 29³/₄ ct. per ½ kg en Standard Crêpe tot 32¹/₂ ct. per ½ kg.

Tegen het einde van verslagperiode werd de markt iets flauwer en de noteering was als volgt:

Std. Sheets 29³/₈ ct. per ½ kg gedaan.
Std. Crêpe 31³/₄ ct. per ½ kg nominaal.

KOFFIE.

Batavia.

Lampung-Robusta en W.I.B. Robusta-koffie. De New-York-noteering sloot op 4,31 dc. per lb. voor Juli-levering. Te Soerabaia had deze stijging echter geen invloed op den prijs en de noteering bleef op f 18.— voor Aug./Oct.-levering.

	vraag	aanbod
Ready-levering	f 17,75	f 18,12½
Aug./Oct.-levering	„ 17,75	„ 18.—
Oct./Dec.-levering	„ 17,75	„ 18,12½

Lampung-Robusta 15%. Van exportzijde bleef goede belangstelling bestaan, echter op lager niveau. Tegen deze lagere prijzen kwamen alsnog eenige afdoeningen tot stand. Aug./Sept.-levering 3% werd geboden voor f 12,25, doch verkoopers wilden niet afgeven voor minder dan f 12,50.

Soerabaia.

Voor nieuwen oogst ready-levering kon f 18,50 bedongen worden. Juni-levering echter bleef op f 18,25 nominaal, terwijl Aug./Oct.-levering daalde tot f 18.—, tegen welken prijs aanbod bleef bestaan voor exportkwaliteiten.

Oct./Dec.-levering noteerde f 18.— vraag en f 18,12½ aanbod.

PEPER.

Batavia.

Zwarte Lampung-peper. De Londen-noteering liep in verslagperiode terug tot 1⁵/₁₆ d. per lb. Telok Betong noteerde als volgt:

1) Openingsprijs.

	vraag	aanbod
27/5- Mei/Juni levering	f 9,70	f 9,90
30/5- „ „	„ 9,50	„ 9,75
31/5- „ „	„ 9,40	„ 9,65
1/6- „ „	„ 9,30	„ 9,50
2/6- „ „	„ 9,65	„ 9,85

Verschillende exporteurs verkochten Oct./Dec.- en Nov./Dec.-leveringen tegen f 9,50. Gedurende verslagperiode werd bekend, dat de vracht voor zwarte peper naar Amerika met ingang van 1 September a.s. verhoogd zal worden tot \$ 2 per 1.500 kg.

Door een enkelen exporteur werd daarop geboden op Aug./Oct.-en Oct./Dec.-leveringen, welke prijzen daardoor aantrokken tot f 9,75.

De markt sloot echter weer lager en afdoeningen kwamen tot stand voor Aug./Oct.-levering tegen f 9,40

Londen-voorraad: 1.240 tons.

Witte Muntok-peper.

Aanvankelijk werden zaken gedaan tot f 19,75, waarna afdoeningen plaats vonden tegen f 19,60 en f 19,40. Tegen het einde van verslagperiode werd niet hoger geboden dan f 19,—, waartegenover een klein aanbod bestond tegen f 19,35.

Londen-voorraad: 8.016 tons.

CITRONELLA-OLIE.

Batavia.

De sereh-oliemarkt toonde na de prijsstijging van de voorgaande week in verslagperiode eenige reactie. De prijsdaling bleef echter gering.

In het begin van verslagperiode werden nog eenige partijen A-olie voor 1939-levering uit de markt genomen à f 0,76 per kg, waarna niets meer omging. De nominale noteering voor A-olie 1939-levering bedraagt thans f 0,75 per kg.

KAPOK.

Soerabaia.

De kapokmarkt bleef onveranderd.

KAPOKPITTEN.

Soerabaia.

Door het geringe aanbod werden restantpartijen tegen iets hogere prijzen verkocht. Oliefabrieken betaalden f 1,40 tot f 1,55 franco fabriek. Speculanten kochten nieuwen oogst tot f 1,65 en f 1,70 e.k. Soerabaia, aangezien zij verwachtten, dat de aanstaande kapoogst geringer zal zijn.

COPRA.

Soerabaia.

De markt was zeer stil. Fobnug Bali fluctueerde tussen f 6,55 en f 6,60, waartegen echter geen aanbod bestond. Oliefabrieken betaalden f 6,85 tot f 7.—, waartegen eenige zaken tot stand kwamen.

GAPLEK.

Soerabaia.

Japansche exporteurs kochten kleine hoeveelheden tegen f 1,37 tot f 1,42½. Speculanten bleven goede belangstelling toonen voor nieuwen oogst, doch boden tevergeefs tot f 1,82½.

DUNLOP & KOLFF

BATAVIA, SEMARANG, SOERABAIA,
BANDOENG

Makelaars

in

Suiker

Thee — Rubber — Rijst

Kleine Producten

Wissels Effecten

N.V.

MACHINEFABRIEK BRAAT

SOERABAJA

AMSTERDAM — DJOCJA — TEGAL — SOEKABOEMI

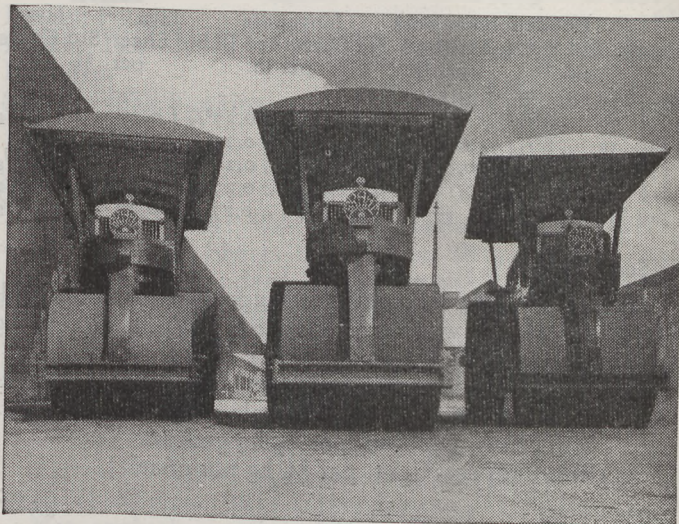

*BRAAT MOTORWEGWALSEN
ontmoet men tegenwoordig overal op Java*

Kolff



Inklaring Opslag Expeditie

**Snelle behandeling.
Billijke tarieven**

*Een dag te laat verscheept!.....
Cognossementen te laat gedateerd?....
Drukkende kosten voor opslag!.....*

Dit kunt U voorkomen door Uwe expedities in handen te stellen van vakkundige, op jaren lange ervaring bogende, expediteurs. Wij beschikken over een staf van betrouwbare, in het vak doorknede, mensen, die U eene vlotte en deskundige behandeling van Uwe goederen en producten garandeeren.

HET JAVAVEEM N.V.

TANDJONG-PRIOK

GEVESTIGD SINDS 1896

Kantoren te Tandjong Priok en Bandoeng.
Agentschappen te Paroengkoeda, Tjibadak, Tjiwidej,
Soekaboemi, Tjibeber, Tjiandjoer en Bandjaran.

GAPLEKMEEL.

Soerabaia.

De markt was in verslagperiode zeer kalm. Slechts enkele zaken kwamen tot stand, daar exporteurs niet hooger dan *f* 1,70 boden, terwijl producenten op *f* 1,78 hielden.

Ook voor nieuwen oogst was de belangstelling gering. Koopers boden niet hooger dan *f* 1,90, waartegenover aanbod bestond tegen *f* 1,95.

TAPIOCA.

Batavia.

Fabrikanten verlaagden hun prijzen voor verschillende AA-soorten tot *f* 6,50, doch exporteurs bleven uit de markt. Fabrikanten wilden echter nog niet voor minder afgeven.

De prijs van het gebakken product was ook lager. Seeds mach. werden tevergeefs aangeboden tot *f* 8,25.

De noteeringen waren:

f.f. flake	<i>f</i> 8.—
seeds A	<i>f</i> 8.—
pearl A	<i>f</i> 8,25
fabrieksmeel	kwaliteit A <i>f</i> 5,90; kwaliteit AA <i>f</i> 6,25.
B III meel	—

MAIS.

Soerabaia.

De notering bleef gedurende verslagperiode onveranderd op *f* 3,40.

RIJST.

Oost-Java.

Het Voedingsmiddelen-fonds kocht gedurende verslagperiode een kwantum rijst, levering Juni/Juli, tegen prijzen, welke met de richtprijzen voor padi/gabah overeenstemmen.

Hierbij werd uitsluitend gekocht van de tweede hand, teneinde de markt te steunen, omdat het aanbod uit de tweede hand voor dichtbij-levering de geringe vraag sterk overtrof. Een flinke hoeveelheid werd als gevolg hiervan verkocht, zoodat ook speculanten wederom in de markt kwamen en groote opkopen deden van:
OJS/I Djember Sept./Dec.-levering *f* 6,80 fr. fabriek.
Kretek 30% Oct./Dec.-levering *f* 6,80 fr. Soerabaia.

Ook de prijzen voor dichtbij-leveringen zijn gestegen, hoewel niet tot het niveau van de door het Voedingsmiddelen-fonds betaalde prijzen.

De noteeringen waren als volgt:

Banjoewangi	OJS/AA	<i>f</i> 7,82½	fr. fabriek
„	OJS/H	„ 6,47½	„
„	OJS/HI	„ 6,10	„
Djember	OJS/I	„ 6,37	„
„	OJS HI	„ 6,10	„
Loemadjang	Hoo Ing	„ 6,10	„
„	Tjongbie	„ 6,34	„

Pasoeroean	Tjongbie	<i>f</i> 6,64	fr. Soerabaia
Kretek 30%		„ 6,23½	„
Petja koelit kretek		„ 5,66½	„

West-Java.

Gedurende verslagperiode waren nog geen noteeringen bekend.

GRONDNOTEN.

Batavia.

Cheribon gepelde e.k. Cheribon Aug./Oct.-levering *f* 10.— aanbod, inclusief zak.

COCOSKOEKEN.

Batavia.

E.k. Tjilatjap noteerde voor Juni/Juli-levering *f* 3,45 aanbod.

DAMAR.

Batavia.

Sumatra en Pontianak (asst. No. 1, 2, 3, 4, 5):

Sumatra A/E	<i>f</i> 23,25 aanbod.
Sumatra E	<i>f</i> 11,25 nominaal
Pontianak A/E	<i>f</i> 20,65 aanbod
Pontianak E	<i>f</i> 8,90 nominaal

HUIDEN.

Batavia.

Buffel nat:	<i>f</i> 12,50
Koe nat:	<i>f</i> 23,50
Buffel droog (1-11 kg):	I <i>f</i> 37.—; II <i>f</i> 30.—; III <i>f</i> 23.—
(11-13 kg):	I <i>f</i> 48,50; II <i>f</i> 38.—; III <i>f</i> 25.—
(13 kg en hooger):	I <i>f</i> 53.—; II <i>f</i> 46.—; III <i>f</i> 30.—
Koe droog (1-7 kg):	I <i>f</i> 97,50; II <i>f</i> 86.—; III <i>f</i> 71,75
(7-9 kg):	I <i>f</i> 72,50; II <i>f</i> 64,50; III <i>f</i> 59,50
(9 kg en hooger):	I <i>f</i> 67,50; II <i>f</i> 61.—; III <i>f</i> 52,50

GEITEVELLEN.

Batavia.

Per stuk (basis: 35 kg per 100 st.): I *f* 0,72½;
II *f* 0,43.

SCHAPEVELLEN.

Batavia.

Per stuk (basis: 50 kg per 100 st.): I *f* 0,50, II *f* 0,22½.

CACAO.

Batavia.

E.k. Batavia prompt *f* 23,75 nominaal.

TIN.

Batavia.

± *f* 197,50.

Aanbestedingen.

Lelang pemborongan.

Pada hari Rebo, tanggal 23 hari, boelan Augustus tahoen 1939, pada djam sepoeloh pagi, kita Assistent-Resident Tjilatjap, akan mengadakan di kantor kita di Tjilatjap, soewatoe lelang pemborongan, jaini *hal memasoekkan makanan mentah dan lain² bagai orang terpendjara didalam pendjara² negeri di Noesakambangan dan di kota Tjilatjap. sementara tahoen 1940.*

Lelang pemborongan jang terseboet diatas ini akan diadakan, baik dengan sekali goes, jaitoe memborongkan hal itoe sama sekali, baik diborongkan pakai beberapa bagian (perceel), jaitoe :

- perceel jang pertama* : hal memasoekkan beras ;
hal memasoekkan djagoeng ;
Taksiran f 62.950.—
- perceel jang kedoea* : hal memasoekkan daging mentah ;
Taksiran f 18.480.—
- perceel jang ketiga* : hal memasoekkan ikan kering ;
Taksiran f 10.270.—
- perceel jang keempat* : hal memasoekkan telur bebek asin ;
Taksiran f 7.060.—
- perceel jang kelima* : hal memasoekkan „vivres ketjil” ;
Taksiran f 15.540.—

Adapoen akan segala perdjandjian pemborongan ini dan taksirannja dan lain-lain halnja itoe boleh diperiksa oleh segala orang jang soeka begitoe dikantor kita jang memegang pemborongan pada tiap-tiap hari — ketjoe-wali hari Minggoe dan hari Raja — moelai djam 8 pagi sampai djam 12 tengah hari, maka di tempat itoe orang boleh mendapat segala keterangan jang disoekainja.

Soerat menawar haroes disampaikan dikantor kita jang memegang pemborongan ini, ta' boleh laloe dari pada djam sepoeloh pagi pada hari waktoe pemborongan ini.

(54) Kita Assistent-Resident di Tjilatjap.

Lelang pemborongan.

Pada hari Kemis, tanggal 17 hari boelan Augustus tahoen 1939, pada djam sepoeloh pagi, kita Assistent-Resident, Afdeelingshoofd Jogjakarta, akan mengadakan di kantor kita di Jogjakarta, soewatoe lelang pemborongan, jaini *hal memasoekkan makanan mentah dan lain² bagai orang terpendjara didalam pendjara² negeri di iboe kota Jogjakarta, sementara tahoen 1940.*

Lelang pemborongan jang terseboet diatas ini akan diadakan, baik dengan sekali goes, jaitoe memborongkan hal itoe sama sekali, baik diborongkan pakai beberapa bagaian (perceel), jaitoe :

- perceel jang pertama* : hal memasoekkan beras ;
hal memasoekkan djagoeng ;
Taksiran f 11.530.—
- perceel jang kedoea* : hal memasoekkan daging mentah ;
Taksiran f 1.040.—
- perceel jang ketiga* : hal memasoekkan ikan kering ;
Taksiran f 1.700.—
- perceel jang keempat* : hal memasoekkan telur bebek asin ;
Taksiran f 1.190.—
- perceel jang kelima* : hal memasoekkan „vivres ketjil” ;
Taksiran f 4.850.—

Adapoen akan segala perdjandjian pemborongan ini dan taksirannja dan lain-lain halnja itoe boleh diperiksa oleh segala orang jang soeka begitoe dikantor kita jang memegang pemborongan pada tiap-tiap hari — ketjoe-wali hari Minggoe dan hari Raja — moelai djam 8 pagi sampai djam 12 tengah hari, maka ditempat itoe orang boleh mendapat segala keterangan jang disoekainja.

Soerat menawar haroes disampaikan dikantor kita jang memegang pemborongan ini, ta' boleh laloe dari pada djam sepoeloh pagi pada hari pemborongan ini.

(56) Kita Assistent-Resident Afdeelingshoofd di Jogjakarta.

Lelang pemborongan.

Pada hari Djoemaät, tanggal 8 hari, boelan September tahoen 1939, pada djam sepoeloh pagi, kita Assistent-Resident Ngandjoek akan mengadakan di kantor kita di Ngandjoek, soewatoe lelang pemborongan, jaini hal memasoekkan barang makanan mateng akan roemah pendjara di Ngandjoek sementara tahoen 1940.

Taksiran f 3.979,23.

Adapoen akan segala perdjandjian pemborongan ini dan taksirannja halnja itoe, boleh dipreksa oleh segala orang jang soeka begitoe di kantor kita jang memegang pemborongan, pada tiap-tiap hari — ketjoe-wali hari Minggoe dan hari Raja — moelai djam 8 pagi sampai djam 12 tengah hari, maka di tempat itoe orang boleh mendapat segala keterangan jang disoekainja.

Soerat menawar haroes disampaikan di kantor kita jang memegang pemborongan ini, ta' boleh laloe dari pada djam sepoeloh pagi hari waktoe pemborongan ini.

(60) Kita Assistent-Resident Ngandjoek di Ngandjoek.

Lelang pemborongan.

Pada hari Djoemaät tanggal 25 hari, boelan Augustus tahoen 1939, pada djam sepoeloh pagi, kita Resident-Afdeelingshoofd Semarang, akan mengadakan di kantor kita di Semarang, soewatoe lelang pemborongan, jaini *hal memasoekkan makanan mentah dan lain² bagai orang terpendjara didalam oendjara negeri di kota Banjoebiroe sementara tahoen 1940.*

Lelang pemborongan jang terseboet diatas ini akan diadakan, baik dengan sekali goes, jaitoe memborongkan hal itoe sama sekali, baik diborongkan pakai beberapa bagian (perceel), jaitoe :

- perceel jang pertama* : hal memasoekkan beras ;
hal memasoekkan djagoeng ;
Taksiran f 8.190.—
- perceel jang kedoea* : hal memasoekkan daging mentah ;
Taksiran f 300.—
- perceel jang ketiga* : hal memasoekkan ikan kering ;
Taksiran f 1.880.—
- perceel jang keempat* : hal memasoekkan telur bebek asin ;
Taksiran f 1.020.—
- perceel jang kelima* : hal memasoekkan „vivres ketjil” ;
Taksiran f 2.990.—

Adapoen akan segala perdjandjian pemborongan ini dan taksirannja dan lain-lain halnja itoe boleh diperiksa oleh segala orang jang soeka begitoe dikantor kita jang memegang pemborongan pada tiap-tiap hari — ketjoe wali hari Minggoe dan hari Raja — moelai 8 pagi sampai djam 12 tengah hari, maka di tempat itoe orang boleh mendapat segala keterangan jang disoekainja.

Soerat menawar haroes disampaikan dikantor kita jang memegang pemborongan ini, ta' boleh laloe dari pada djam sepoeloe pagi pada hari waktoe pemborongan ini.

(62) Kita Resident-Afdeelingshoofd Semarang di Semarang.

Lelang pemborongan.

Pada hari Kemis, tanggal 17 hari, boelan Augustus tahoen 1939, pada djam sepoeloe pagi, kita Resident-Afdeelingshoofd Semarang, akan mengadakan di kantor kita di Semarang, soewatoe lelang pemborongan, jaini *hal memasoekkan makanan mentah dan lain² bagai orang terpendjara didalam pendjara negeri di Willem I' di kota Ambarawa, sementara tahoen 1940.*

Lelang pemborongan jang terseboet diatas ini akan diadakan, baik dengan sekali goes, jaitoe memborongkan hal itoe sama sekali, baik diborongkan pakai beberapa bagian (perceel), jaitoe :

- perceel jang pertama* : hal memasoekkan beras ;
hal memasoekkan djagoeng ;
Taksiran f 21.030.—
- perceel jang kedoea* : hal memasoekkan daging mentah ;
Taksiran f 3.900.—
- perceel jang ketiga* : hal memasoekkan ikan kering ;
Taksiran f 2.830.—
- perceel jang keëmpat* : hal memasoekkan telur bebek asin ;
Taksiran f 2.420.—
- perceel jang kelima* : hal memasoekkan „vivres ketjil” ;
Taksiran f 9.220.—

Adapoen akan segala perdjandjian pemborongan ini dan taksirannja dan lain-lain halnja itoe boleh diperiksa oleh segala orang jang soeka begitoe dikantor kita jang memegang pemborongan pada tiap-tiap hari — ketjoe wali hari Minggoe dan hari Raja — moelai 8 pagi sampai djam 12 tengah hari, maka di tempat itoe orang boleh mendapat segala keterangan jang disoekainja.

Soerat menawar haroes disampaikan dikantor kita jang memegang pemborongan ini, ta' boleh laloe dari pada djam sepoeloe pagi pada hari waktoe pemborongan ini.

(63) Kita Resident-Afdeelingshoofd Semarang di Semarang.

Lelang pemborongan.

Pada hari Selasa tanggal 22 hari, boelan Augustus tahoen 1939, pada djam sepoeloe pagi, kita Resident-Afdeelingshoofd Semarang, akan mengadakan di kantor kita di Semarang, soewatoe lelang pemborongan, jaini *hal memasoekkan makanan mentah dan lain² bagai orang terpendjara didalam pendjara² negeri di iboe kota Semarang, sementara tahoen 1940.*

Lelang pemborongan jang terseboet diatas ini akan diadakan, baik dengan sekali goes, jaitoe memborongkan hal itoe sama sekali, baik diborongkan pakai beberapa bagian (perceel), jaitoe :

- perceel jang pertama* : hal memasoekkan beras ;
hal memasoekkan djagoeng ;
Taksiran f 15.810.—
- perceel jang kedoea* : hal memasoekkan daging mentah ;
Taksiran f 1.740.—
- perceel jang ketiga* : hal memasoekkan ikan kering ;
Taksiran f 2.200.—
- perceel jang keëmpat* : hal memasoekkan telur bebek asin ;
Taksiran f 1.760.—
- perceel jang kelima* : hal memasoekkan „vivres ketjil” ;
Taksiran f 5.760.—

Adapoen akan segala perdjandjian pemborongan ini dan taksirannja dan lain-lain halnja itoe boleh diperiksa oleh segala orang jang soeka begitoe dikantor kita jang memegang pemborongan pada tiap-tiap hari — ketjoe wali hari Minggoe dan hari Raja — moelai 8 pagi sampai djam 12 tengah hari, maka di tempat itoe orang boleh mendapat segala keterangan jang disoekainja.

Soerat menawar haroes disampaikan dikantor kita jang memegang pemborongan ini, ta' boleh laloe dari pada djam sepoeloe pagi pada hari waktoe pemborongan ini.

(64) Kita Resident-Afdeelingshoofd Semarang di Semarang.

Lelang pemborongan.

Pada hari Senen, tanggal 21 hari, boelan Augustus tahoen 1939, pada djam sepoeloe pagi, kita Resident-Afdeelingshoofd Batavia, akan mengadakan di kantor kita di Batavia-Centrum, soewatoe lelang pemborongan, jaini *hal memasoekkan makanan mentah dan lain² bagai orang terpendjara didalam pendjara² negeri di Glodok (Batavia) dan „Struiswijk” di Batavia-Centrum sementara tahoen 1940.*

Lelang pemborongan jang terseboet diatas ini akan diadakan, baik dengan sekali goes, jaitoe memborongkan hal itoe sama sekali, baik diborongkan pakai beberapa bagian (perceel), jaitoe :

- perceel jang pertama* : hal memasoekkan beras ;
hal memasoekkan djagoeng ;
Taksiran f 15.520.—
- perceel jang kedoea* : hal memasoekkan daging mentah ;
Taksiran f 2.310.—
- perceel jang ketiga* : hal memasoekkan ikan kering ;
Taksiran f 2.810.—
- perceel jang keëmpat* : hal memasoekkan telur bebek asin ;
Taksiran f 1.930.—
- perceel jang kelima* : hal memasoekkan „vivres ketjil” ;
Taksiran f 7.280.—

Adapoen akan segala perdjandjian pemborongan ini dan taksirannja dan lain-lain halnja itoe boleh diperiksa oleh segala orang jang soeka begitoe dikantor kita jang memegang pemborongan pada tiap-tiap hari — ketjoe wali hari Minggoe dan hari Raja — moelai djam 8 pagi sampai djam 12 tengah hari, maka di tempat itoe orang boleh mendapat segala keterangan jang disoekainja.

Soerat menawar haroes disampaikan dikantor kita jang memegang pemborongan ini, ta' boleh laloe dari pada djam sepoeloe pagi pada hari waktoe pemborongan ini.

(65) Kita Resident-Afdeelingshoofd Batavia di Batavia-Centrum (Molenvliet).

Lelang pemborongan.

Pada hari Saptoe tanggal enambelas hari, boelan September tahoen 1939, pada djam sepoeleoh pagi, kita Resident Bodjonegoro akan mengadakan di kantor kita di Bodjonegoro soewatoe lelang pemborongan, jaini hal memasoekkan barang makanan mateng akan segala roemah pendjara² di Bodjonegoro dan di Toeban samentara tahoen 1940.

Lelang pemborongan jang terseboet dia/as ini akan diadakan, baik dengan sekali goes, jaitoe memborongkan hal itoe sama sekali, baik diborongkan pakai beberapa bagian (perceel), jaitoe :

perceel jang pertama : hal memasoekkan barang makanan mateng bagai pendjara negeri di Bodjonegoro ;
Taksiran f 5.690.—

perceel jang kedoewa : hal memasoekkan barang makanan mateng bagai pendjara negeri di Toeban ;
Taksiran f 4.680.—

Adapoen akan segala perdjandjian pemborongan ini dan taksirannja halnja iote bolih dipriksa oleh segala orang jang soeka begitoe dikantor kita jang memegang pemborongan pada tiap-tiap hari — ketjoe wali hari Minggoe dan hari Raja — moelai djam 8 pagi sampai djam 12 tengah hari, maka di tempat itoe orang boleh mendapat segala ketrangan jang disoekainja.

Soerat menawar haroes disampaikan di kantor kita jang memegang pemborongan ini, ta' bolih laloe dari pada djam sepoeleoh pagi pada hari waktoe pemborongan ini.

(66)

Kita Resident Bodjonegoro
di Bodjonegoro.

Lelang pemborongan.

Pada hari Sabtoe, tanggal 19 hari, boelan Augustus tahoen 1939, pada djam sepoeleoh pagi, kita Resident-Afdeelingshoofd Madioen, akan mengadakan dikantor kita di Madioen, soewatoe lelang pemborongan, jaini hal memasoekkan makanan mentah dan lain-lain bagi orang terpendjara didalam pendjara² negeri di iboe kotta Madioen, sementara tahoen 1940.

Lelang pemborongan jang terseboet diatas ini akan diadakan, baik dengan sekali goes, jaitoe memborongkan hal itoe sama sekali, baik diborongkan pakai beberapa bagian (perceel), jaitoe :

perceel jang pertama : hal memasoekkan beras ;
hal memasoekkan djagoeng ;
Taksiran f 10.980.—

perceel jang kedoewa : hal memasoekkan daging mentah ;
Taksiran f 1.410.—

perceel jang ketiga : hal memasoekkan ikan kering ;
Taksiran f 2.150.—

perceel jang keempat : hal memasoekkan telur bebek asin ;

Taksiran f 1.490.—

perceel jang kelima : hal memasoekkan „Vivres ketjil” ;
Taksiran f 4.700.—

Adapoen akan segala perdjandjian pemborongan ini dan taksirannja dan lain-lain halnja itoe boleh diperiksa oleh segala orang jang soeka begitoe dikantor kita jang memegang pemborongan pada tiap-tiap hari — ketjoe wali hari Minggoe dan hari Raja — moelai djam 8 pagi sampai djam 12 tengah hari, maka ditempat itoe orang boleh mendapat segala keterangan jang disoekainja.

Soerat menawar haroes disampaikan dikantor kita jang memegang pemborongan ini, ta' boleh laloe dari pada djam sepoeleoh pagi pada hari waktoe pemborongan ini.

(67)

Kita Resident-Afdeelingshoofd Madioen
di Madioen.

Lelang pemborongan.

Pada hari Sabtoe, tanggal 12 hari, boelan Augustus tahoen 1939, pada djam sepoeleoh pagi, kita Resident-Afdeelingshoofd Madioen, akan mengadakan dikantor kita di Madioen, soewatoe lelang pemborongan, jaini hal memasoekkan makanan mentah dan lain² bagai orang terpendjara didalam pendjara negeri dan bagai Lands-werkinrichting di kota Ngawi, sementara tahoen 1940.

Lelang pemborongan jang terseboet diatas ini akan diadakan, baik dengan sekali goes, jaitoe memborongkan hal itoe sama sekali, baik diborongkan pakai beberapa bagian (perceel), jaitoe :

perceel jang pertama : hal memasoekkan beras ;
hal memasoekkan djagoeng ;
Taksiran f 5.390.—

perceel jang kedoewa : hal memasoekkan daging mentah ;
Taksiran f 780.—

perceel jang ketiga : hal memasoekkan ikan kering ;
Taksiran f 1.120.—

perceel jang keempat : memasoekkan telur bebek asin ;
Taksiran f 870.—

perceel jang kelima : hal memasoekkan „vivres ketjil” ;
Taksiran f 2.580.—

Adapoen segala perdjandjian pemborongan ini dan taksirannja dan lain-lain halnja itoe boleh diperiksa oleh segala orang jang soeka begitoe dikantor kita jang memegang pemborongan pada tiap-tiap hari — ketjoe wali hari Minggoe dan hari Raja — moelai djam 8 pagi sampai djam 12 tengah hari, maka ditempat itoe orang boleh mendapat segala keterangan jang disoekainja.

Soerat menawar haroes disampaikan dikantor kita jang memegang pemborongan ini, ta' boleh laloe dari pada djam sepoeleoh pagi pada hari waktoe pemborongan ini.

(68)

Kita Resident-Afdeelingshoofd Madioen
di Madioen.

TABEL III.

Uitvoer van Java en Madoera naar het buitenland.
(Ontleend aan de Jaar- en Maandstatistiek van het C.K.S.)

PRODUCTEN	1934	1935	1936	1937	1938	1938				1939
						1e kw.	2e kw.	3e kw.	4e kw.	1e kw.
Suiker (fabr.) telquel × 1.000 kg netto	1.089.971	1.027.927	880.514	1.128.855	1.071.226	181.723	281.923	324.269	283.311	285.231
Inl. suiker id.	2.841	3.613	3.535	8.832	6.736	362	643	3.387	2.344	876
Rubber id. 1)	88.579	58.436	62.395	85.421	58.421	16.801	15.307	15.841	10.472	17.181
Thee id.	51.354	53.373	55.878	53.276	57.385	14.698	15.101	13.227	14.359	14.779
Koffie, Arabica id.	1.096	1.458	1.679	1.795	1.776	303	152	754	567	155
Koffie, Robusta id.	30.874	26.508	28.625	32.537	20.730	5.978	2.793	6.353	5.606	5.621
Cacaoboonen id.	2.052	1.549	1.616	1.305	1.542	413	66	652	411	393
Copra id.	3.699	3.707	4.250	7.203	3.243	1.746	1.335	162	—	—
Klapperolie id.	2.502	8.097	5.808	27.703	19.777	5.108	5.535	7.668	1.466	2.873
Coprakoeken id.	62.900	55.460	57.328	72.113	80.796	18.135	18.576	20.080	24.005	22.231
Arachides, gepeld id.	6.743	9.111	18.719	15.690	15.257	2.648	1.324	5.438	5.847	2.502
Djarakpitten id.	5.973	5.370	4.278	6.688	6.299	2.293	903	907	2.196	985
Kapokpitten id.	23.976	15.508	19.394	16.750	7.123	2.160	912	1.676	2.375	2.945
Kapokpittenkoeken id.	10.490	12.060	23.535	17.887	13.254	2.633	1.876	3.263	5.482	8.515
Maïs id.	32.526	63.420	133.905	142.396	56.137	16.870	16.980	17.506	4.781	34.749
Gaplek en gaplek- meel id.	32.328	40.774	107.934	193.578	89.471	28.421	11.431	27.201	22.418	13.673
Tapiocameel en fancies id.	112.677	116.061	177.509	223.450	157.315	27.677	27.630	47.017	54.991	54.913
Bladtabak id.	12.144	11.979	10.867	10.709	11.581	3.558	7.947	76	—	3.868
Krosok id.	20.484	26.667	25.459	25.241	24.762	6.996	12.828	3.521	1.417	4.355
Harde touwvezels id.	26.632	29.555	30.155	28.453	31.782	5.360	7.149	8.934	10.339	10.165
Kapok, ontpit id.	18.082	22.338	24.773	16.039	13.390	3.042	2.837	4.190	3.321	3.721
Citronella-olie id.	1.783	1.657	1.602	1.419	1.894	421	368	492	613	653
<i>Invoer</i>										
Rijst × 1.000 kg bruto	61.495	117.396	8.603	8.564	22.508	21.738	504	108	158	8
Kedelee id.	22.038	1.359	0	0	0	0	0	0	0	0

TABEL IV.

Uitvoer van de Buitengewesten naar het buitenland.
(Ontleend aan de Jaar- en Maandstatistiek van het C.K.S.)

PRODUCTEN	1934	1935	1936	1937	1938	1938				1939
						1e kw.	2e kw.	3e kw.	4e kw.	1e kw.
Rubber, ondern., × 1.000 kg netto ¹⁾	100.939	84.142	100.783	144.605	97.865	28.806	27.370	21.988	19.701	28.260
Rubber, bevolk. id. 2)	185.305	144.592	151.406	208.579	146.596	40.822	33.476	41.796	30.502	47.561
Thee id.	12.885	12.265	13.701	13.443	14.538	3.076	4.099	3.571	3.792	3.364
Koffie, Arabica, (excl. Timorkoffie) id.	4.833	6.309	7.506	6.443	6.946	1.550	1.611	2.163	1.622	1.294
Koffie, Robusta id.	43.966	46.118	56.335	57.270	38.638	5.343	6.876	14.820	11.608	6.253
Copra id.	413.457	479.702	504.278	491.038	551.238	129.663	133.898	157.364	130.313	140.169
Palmolie id.	121.260	143.191	172.366	196.895	220.752	44.468	43.601	61.370	71.313	47.070
Palmpitten id.	25.068	30.622	36.802	41.461	47.399	8.682	10.341	14.788	13.588	10.677
Maïs id.	11.527	20.584	39.152	72.475	45.111	12.223	18.501	11.293	3.094	7.692
Witte peper id.	20.294	11.138	16.608	11.083	10.824	2.319	1.671	3.718	3.116	3.406
Zwarte peper id.	24.158	42.596	55.970	18.229	39.411	4.506	5.959	8.275	20.671	8.281
Notemuskaat, geklopt en niet geklopt id.	3.493	1.401	1.624	1.580	1.591	216	451	481	443	398
Pinang id.	37.074	41.176	47.067	49.388	55.120	13.779	14.380	15.336	11.625	14.646
Sago bruto	30.600	41.129	47.496	37.716	27.492	7.766	6.852	5.402	7.472	8.046
Deli-tabak netto	11.113	10.011	11.456	11.887	11.631	7.807	1.349	20	2.455	6.827
Harde touwvezels id.	43.040	62.765	46.316	56.950	56.583	8.620	13.020	15.167	19.776	15.456
Kapok, ontpit id.	1.727	1.875	1.252	1.202	1.476	509	352	368	247	166
<i>Invoer</i>										
Rijst × 1.000 kg bruto	217.292	269.043	222.920	167.916	310.485	71.992	74.736	72.606	91.151	65.488
Uitvoer van de Buitengewesten naar Java:										
Copra × 1.000 kg netto	25.840	24.533	36.907	22.206	27.833	3.836	5.486	7.652	10.859	5.544
Koffie, Arabica id.	160	558	461	287	396	46	73	127	150	57
„ Robusta id.	8.082	9.743	16.577	12.295	20.137	3.293	4.707	7.552	4.586	3.178
Witte peper id.	1.706	2.300	1.236	936	1.454	238	336	559	321	245
Zwarte peper id.	2.348	4.524	3.707	2.321	2.901	318	165	1.875	547	338

1) Latex, revertex e.d. producten, omgerekend op droog. 2) Omgerekend op droog.

Invoer in Nederlandsch-Indië uit Nederland.

(excl. goud en zilver)

Stat. No.	Omschrijving	Jan./Maart 1938		Jan./Maart 1939	
		1000 kg bruto	1000 gld	1000 kg bruto	1000 gld
1/21	Groep I Dieren en planten.....	11	8	77	18
22/162	Groep II. Eetwaren en genotmiddelen.....	6.728	3.228	6.592	3.142
	waarvan :				
27	Biscuits.....	128	77	160	90
35	Natuurboter in blikken.....	170	132	189	153
40	Cacao- en chocoladepoeder.....	71	64	62	52
42	Chocolade in koekjes of tabletten.....	115	98	131	109
53	Kaas.....	219	129	198	117
66	Volle gecondenseerde melk, met suiker.....	1.212	386	1.014	322
67	Idem, zonder suiker.....	363	97	410	110
68	Afgeroomde, gecondenseerde melk, met suiker...	1.828	363	1.759	350
69	Gesteriliseerde melk.....	99	27	86	24
89	Suikerwerk.....	75	51	63	43
131	Afgetapt stout bier.....	58	15	117	29
132	Afgetapt bier, ander dan stout.....	316	63	427	87
137—138	Jenevers.....	253	93	279	105
158	Gekorven tabak.....	392	865	390	860
163/224	Groep III. Dierlijke en plantaardige voortbrengselen.....	784	231	824	216
	waarvan :				
202—203	Lijnolie.....	478	134	723	175
225/279	Groep IV. Mineralen.....	642	48	358	36
280/3422	Groep V. Chemische voortbrengselen, geneesmiddelen, meststoffen, reukwerken en verfwaren.....	25.910	2.267	31.147	3.620
	waarvan :				
292	Rookzwakkruit.....	18	36	63	147
295	Veiligheidsspringstoffen.....	1	2	154	127
299	Patronen voor handvuurwapenen.....	1	2	213	279
300	Andere ammunitie.....	25	34	413	598
3319	Mierenzuur.....	435	125	97	31
357	Superfosfaten.....	1.452	90	994	70
358	Zwavelzure ammoniak.....	14.519	905	22.681	1.453
359	N.a.g. meststoffen.....	6.974	390	4.557	344
370	Pek.....	1.162	40	664	20
390	Loodmenie.....	76	21	6	2
392	Droge zinkwit.....	13	3	64	12
399	N.a.g. aangemaakte of natte verf, 5% en minder dan 5% alcohol bevattend.....	156	72	129	60
423/465	Groep VI. Aardewerk en porselein, en werk van cement, beton en dergelijke.....	1.195	126	472	58
	waarvan :				
423	Gewone witte borden van grof aardewerk.....	163	15	32	4
1452	Vuurvaste vormstukken.....	320	43	45	5
452	Vuurvaste steenen.....	482	29	57	4
454	Aarden dakpannen.....	123	8	—	—
466/489	Groep VII. Glas en glaswerk.....	138	304	122	204
	waarvan :				
2480	Electrische gloeipen voor gewone verlichting.....	41	259	26	162
490/528	Groep VIII. Hout, kurk, plantaardig vlechtmateriaal, enz.....	612	172	468	124
	waarvan :				
506—2506	Triplexpakkisten.....	471	110	356	72
529/548	Groep IX. Huiden, vellen, pelswerk, leder en lederwerk.....	23	55	30	131
549/606	Groep X. Garens, manufacturen, touw en touwwerk, kleederen en modewaren.....	5.956	8.957	3.586	5.419
	waarvan :				
549/551	Weefgarens.....	157	159	163	119
552/555	Naai-garens.....	84	218	30	82
562	Gebleekte katoenen stoffen.....	3.090	4.029	1.875	2.778
563	Geverfde idem.....	640	966	362	552
564	Gedrukte idem.....	326	709	304	548
565	Bontgeweven idem.....	591	1.062	216	310
572	Manufacturen van linnen en halflinnen.....	58	90	8	16
573	Manufacturen van andere samenstelling.....	237	351	64	81
575	Geverfde of gedrukte en bontgeweven katoenen sarongs, kains pandjang, enz.....	219	399	51	110
576	Badhanddoeken.....	36	57	42	58
577	Katoenen moltondekens.....	95	90	54	50
581	Zeildoek.....	50	74	44	57

Stat. No.	Omschrijving	Jan./Maart 1938		Jan./Maart 1939	
		1000 kg bruto	1000 gld	1000 kg bruto	1000 gld
607/654	Groep XI. Papier en papierwaren, schrijf-, kantoor-, school-, teeken- en schilderbehoeften	3.322	1.280	2.256	880
	waarvan				
613	Bordpapier	241	19	228	18
620	Pakpapier, niet van oude couranten	1.668	460	755	161
622	N.a.g. schrijfpapier	583	141	522	88
628	N.a.g. papier	145	54	91	22
631	Leer- en leesboeken, atlanten, tijdschriften en brochures, enz.	178	360	233	426
659/662- 666/817 }	Groep XII. Metalen, v.a.s. excl. goud en zilver	12.259	3.487	6.760	1.920
	waarvan :				
687	Gietijzer, in ruwe blokken	342	31	473	38
690	Gewalste, gesmede of geperste ijzeren platen	278	36	216	28
693	Staaftijzer	524	78	212	65
698	Spoorstaven, lasch- en verbindingstukken voor spoorwegen	469	62	118	17
703	Andere dan gegoten ijzeren buizen	6.451	1.181	871	153
705	Ijzerconstructiewerk voor bruggen en gedeelten daarvan	14	3	95	16
706	Geraamten van gebouwen en daken en gedeelten daarvan	376	100	75	15
707	Ander n.a.g. ijzerconstructiewerk	267	82	178	69
715	Opslagtanks, zoomede platen daarvoor	206	40	1.714	313
718	Met onedele metalen overtrokken ijzerdraad	41	7	195	31
720	Ijzerdraadtouw en-trossen	154	62	175	71
723	Draadnagels en spijkers in vaten of drums	14	2	130	17
724	Idem in kisten	109	16	14	3
727	Bouten, moeren, klinknagels van ijzer	579	122	292	57
763	Koperen munt	154	358	133	306
764	Koperdraad voor elektrische geleidingen	406	251	221	123
818/842	Groep XIII. Rijtuigen, voertuigen, vaartuigen en luchtvaartuigen	707	906	530	471
	waarvan :				
821	Stoomlocomotieven	139	49	17	15
824	N.a.g. rollend materieel voor spoor- en tramwegen, ander dan voor personenvervoer	136	47	198	67
833	Gewone rijwielen	34	51	49	69
834	N.a.g. deelen van en toebehooren tot rijwielen	95	80	91	82
837	N.a.g. zeeschepen met mechanische beweegkracht	160	131	19	19
842	Vliegtuigen en deelen daarvan	42	407	20	96
843/958	Groep XIV. Machines, werktuigen, toestellen en gereedschappen, enz.	6.708	4.819	3.972	4.528
	waarvan :				
843	Stoomketels en n.a.g. deelen daarvan	91	51	155	71
844	Stoommachines en -turbines	98	100	33	33
845	Dynamo's, electromotoren en transformatoren	252	239	135	158
854	Verbrandingsmotoren voor stationnair gebruik	129	142	111	141
860	Pompen en dergelijke toestellen ¹⁾	277	209	203	159
868	Werktuigen en toestellen voor suikerfabrieken	362	112	395	117
869	Werktuigen en toestellen voor petroleum- en paraffinefabrieken	749	505	190	143
877	Werktuigen en toestellen ten dienste van mijnontginningen	2.407	1.040	183	149
892	Materiaal voor elektrische buitenleidingen (uitgezonderd isolatoren)	497	148	800	188
893	Materiaal voor elektrische installaties van gebouwen en terreinen	216	121	203	101
897	Electrische toestellen en installaties voor draadloze telegrafie en telefonie, met uitzondering van radiotoestellen en onderdeelen	126	334	19	136
2897	Radiotoestellen	113	255	98	255
952/958	Wapenen, v.a.s.	38	216	304	1.238
959/1002	Groep XV. Andere goederen	353	243	79	91
	waarvan:				
973	Pakking, v.a.s.	267	122	23	23
	Totaal	65.348	26.131	57.273	20.858

1) Te drijven door krachtwerktuigen.

Uitvoer uit Nederlandsch-Indië naar Nederland en voor order.

(Excl. goud en zilver; excl. opbrengst der geheven uitvoerrechten)

Stat. No.	Omschrijving	Jan./Maart 1938		Jan./Maart 1939	
		1000 kg bruto	1000 gld	1000 kg bruto	1000 gld
1/65	Groep I. Dierl. voortbrengselen en fabrikaten daarvan	994	619	918	502
	waarvan :				
18—19	Gedroogde of gezouten huiden van buffels	595	237	422	176
20—21	Idem van runderen	294	219	409	236
71/84	Groep II. Caoutchouc en getah pertjah	7.757	4.326	4.008	1.854
85/109	Groep III. Drogerijen en specerijen	2.281	2.449	2.385	2.194
	waarvan :				
92	Kinabast, andere dan pharmaceutische	1.230	1.516	1.490	1.612
93	Kinine, ook crudum-kinine en kininezouten	51	611	26	318
98	Geklopte, gecultiveerde nootmuskaat	84	34	147	52
101	Witte peper	300	81	309	64
102	Zwarte peper	218	25	104	15
158/171	Groep IV. Koffie, v.a.s.	1.103	319	2.592	494
	waarvan :				
168	Gepelde Robustakoffie	693	154	2.183	330
179/204	Groep V. Olie- en vethoudende vruchten en zaden en plantaardige oliën en vetten	49.240	4.851	60.289	3.029
	waarvan :				
180	Gepelde arachides	134	14	131	13
188	Copra	28.974	2.693	42.333	1.902
190	Palmpitten	2.215	126	5.751	226
197	Kapokpittenolie	588	65	2.566	195
199	Klapperolie	4.225	649	1.511	147
200	Palmolie	12.915	1.292	7.720	532
220/230	Groep VI. Suiker, v.a.s.	41.067	1.763	31.706	1.288
	waarvan :				
220	Superieure hoofdsuiker	16.991	811	3.695	193
222	Hoofdsuiker	4.606	205	51	2
223	Java nieuw assortiment	19.465	746	27.955	1.093
231/238	Groep VII. Tabak, v.a.s.	19.136	20.044	15.580	17.407
	waarvan :				
231	Delitabak	7.986	17.133	7.001	15.011
232	Vorstenlandsche tabak	2.787	1.088	3.513	1.371
233	Javatabak	854	419	448	220
234	Krossok	7.080	1.354	4.431	782
239/244	Groep VIII. Tapiokaproducten	2.474	88	690	22
	waarvan :				
240	Gaplekmeel	1.257	31	—	—
241	Tapiokameel	1.061	47	652	21
245/246	Groep IX. Thee	3.341	2.281	3.802	2.643
	waarvan :				
245	Bladthee	3.217	2.201	3.690	2.574
255/264	Groep X. Vezels, v.a.s.	3.764	752	5.913	719
	waarvan :				
255	Harde touwvezels	2.582	280	4.653	453
257	Java-jute en rosellevezels	52	5	655	48
259	Ontpitte kapok	1.097	454	526	211
*)	Groep XI. Overige plantaardige voortbrengselen	25.859	1.430	29.447	1.503
	waarvan :				
115	Maïs	7.196	225	12.210	398
117	Gepelde rijst	1.529	146	2.297	198
129	Copal	206	22	311	40
137	Ruw bekept djatihout, geen dwarsliggers	595	60	724	73
138	Gezaagd djatihout	293	37	138	17
143	Wildhout, rondhout of ruw bekept	378	7	709	15
144	Gezaagd wildhout	659	19	1.071	31
1209	Terpentijnolie	—	—	454	100
211	Coprakoeken	12.957	511	9.394	323
266	Onbewerkte rotting	459	37	680	44
289/312	Groep XII. Aardoliën, aardolieproducten, minerale brandstoffen	37.860	558	50.946	538
	waarvan :				
309	Bunkerkolen	768	4	8.639	64
313/336	Groep XIII. Cement, ertsen, onedele metalen, tras, zwavel	8.264	8.927	4.297	4.667
	waarvan :				
318	Tinerts	7.231	8.280	3.593	3.737
328	Ruwe tin in blokken, enz.	293	492	519	815
337/376	Groep XIV. Goederen van verschillenden aard	57	33	90	69
377/462	Groep XV. Buitenlandsche voortbrengselen	228	267	287	382
	Totaal	203.425	48.707	212.950	37.311

PUBLICATIES VAN HET CENTRAAL KANTOOR VOOR DE STATISTIEK

MAANDSTATISTIEKEN

BETREFFENDE DEN IN- EN UITVOER DER BELANGRIJKSTE HANDELSARTIKELEN VAN JAVA EN MADOERA EN DE BUITENGEWESTEN

PRIJS INCLUSIEF PORTO VOOR HET BINNENLAND

	per jaarg.	per aflev.		per jaarg.	per aflev.
(1) Uitvoer Java en Madoera	f 3,50	f 0,35	(9) Uitvoer Buitengewesten	f 7,50	f 0,75
(2) Invoer Java en Madoera	" 8,-	" 0,80	(10) Invoer Buitengewesten	" 7,50	" 0,75
(3) Uitvoer der belangrijkste havens van Java en Madoera	" 5,-	" 0,50	(11) In- en uitvoer Menado	" 2,50	" 0,25
(4) Invoer van Garens en Manufacturen van Java en Madoera. (begrepen in No. 2)			(12) Invoer van Garens en Manufacturen in de Buitengewesten ...	(begrepen in No. 10)	
(5) Invoer der belangrijkste havens van Java en Madoera	f 18,-	f 1,80	(13) Automobielstatistiek	f 10,-	f 1,-
(6) Uitvoer Sumatra's Oostkust (incl. havenstatistiek)	" 3,50	" 0,35	Maandstatistiek van de Interinsulaire Handelsbeweging der Buitengewesten. No. 21 (Handel van de Residenties van Sumatra met Java en Madoera)	" 2,50	" 0,25
(7) Invoer Sumatra's Oostkust (Belawan)	" 6,-	" 0,60	No. 22 (Handel van de Residenties van Borneo en de Groote Oost met Java en Madoera)	" 2,50	" 0,25
(8) Havenstatistiek: In- en uitvoer Padang, Makassar en Palembang	" 15,-	" 1,50	Een jaarabonnement op beide nummers: ..	" 3,50	" 0,35

JAARABONNEMENT OP DE NUMMERS:		BINNENLAND	BUITENLAND
} 1 t/m 5	1 t/m 5	f 30,-	f 35,-
	6 " 12	" 35,-	" 40,-
	1 " 12	" 65,-	" 75,-

Verschenen:

Indisch Verslag 1936. Deel I. TEKST VAN HET VERSLAG VAN BESTUUR EN STAAT VAN NED.-INDIE over het jaar 1935. Prijs f 3.50.

Indisch Verslag 1938. Deel II. STATISTISCH JAAROVERZICHT VAN NEDERLANDSCH-INDIE over het jaar 1937. Prijs f 5.-.

Mededeelingen van het Centraal Kantoor voor de Statistiek No. 146. PRIJZEN, INDEXCIJFERS EN WISSELKOERSEN OP JAVA gedurende de jaren 1913-1937. Prijs f 1.50.

Mededeelingen van het Centraal Kantoor voor de Statistiek No. 147. ONDERWIJSSTATISTIEK Schooljaar 1935-1936. Prijs f 1.50.

Mededeelingen van het Centraal Kantoor voor de Statistiek No. 155. JAAROVERZICHT VAN DEN IN- en UITVOER VAN NEDERLANDSCH-INDIE gedurende het jaar 1937. Deel I. (Java en Madoera). Prijs f 4.-.

Mededeelingen van het Centraal Kantoor voor de Statistiek No. 156. STATISTISCH ZAKBOEKJE VOOR NEDERLANDSCH-INDIE 1938, betreffende het jaar 1937. Prijs f 1.50.

Mededeelingen van het Centraal Kantoor voor de Statistiek No. 157. DE LANDBOUWEXPORTGEWASSEN VAN NED.-INDIE in 1937. (Holl. & Eng Tekst). Prijs f 3.50.

Mededeelingen van het Centraal Kantoor voor de Statistiek No. 159. JAAROVERZICHT VAN DEN IN- en UITVOER VAN NEDERLANDSCH-INDIE gedurende het jaar 1937. Deel II. (Buitengew.). Prijs f 5.-.

Mededeelingen van het Centraal Kantoor voor de Statistiek No. 160. HANDELSSTATISTIEK VAN JAVA EN MADOERA gedurende de jaren 1825-1873. Prijs f 1.-.

Mededeelingen van het Centraal Kantoor voor de Statistiek No. 164. SCHEEPVAART-STATISTIEK VAN NEDERLANDSCH-INDIE gedurende de jaren 1825-1937.

Mededeelingen van het Centraal Kantoor voor de Statistiek No. 168. DE EERSTE INDISCHE HANDELSHUIZEN. Prijs f 1.-.

Mededeelingen van het Centraal Kantoor voor de Statistiek No. 169. JAAROVERZICHT VAN DEN IN- en UITVOER VAN NEDERLANDSCH-INDIE gedurende het jaar 1937. Deel III. (Landen van herkomst en bestemming). Prijs f 3.-.

Mededeelingen van het Centraal Kantoor voor de Statistiek No. 170. JAAROVERZICHT VAN DEN IN- en UITVOER VAN NEDERLANDSCH-INDIE gedurende het jaar 1937 deel IV (Gewestelijke Statistiek Buitengewesten). Prijs f 1.50.

Mededeelingen van het Centraal Kantoor voor de Statistiek No. 171. STATISTIEK VAN DE INTERGEWESTELIJKE HANDELSBEWEGING DER BUITENGEWESTEN over het jaar 1938. Prijs f 1.-.

Mededeelingen van het Centraal Kantoor voor de Statistiek No. 172. JAAROVERZICHT IN- en UITVOER VAN NEDERLANDSCH-INDIE 1938, deel III. (Voorloopige Cijfers). Prijs f 1.50.

Korte Mededeelingen van het Centraal Kantoor voor de Statistiek No. 15. ENKELE OPMERKINGEN OVER DE UITKOMSTEN VAN DE STATISTIEK DER PERSONEELE BELASTING gedurende 1929-1936. Prijs f 0.50.

Korte Mededeelingen van het Centraal Kantoor voor de Statistiek No. 16. TROPISCH AFRIKA ALS PRODUCENT VAN LANDBOUWEXPORTGEWASSEN. Prijs f 0.75.

Korte Mededeelingen van het Centraal Kantoor voor de Statistiek No. 18. PRIJSNIVEAU NED.-INDIE 1929 - Mei 1938. Prijs f 0.75.

Korte Mededeelingen van het Centraal Kantoor voor de Statistiek No. 29. DE BUITENLANDSCHE HANDEL VAN NEDERLANDSCH-INDIE gedurende het jaar 1937. Prijs f 0.50.

In bewerking:

Mededeelingen van het Centraal Kantoor voor de Statistiek No. 158. ONDERWIJSSTATISTIEK Schooljaar 1936-1937. Prijs f 1.50.

Mededeelingen van het Centraal Kantoor voor de Statistiek No. 161. HANDELSSTATISTIEK VAN NEDERLANDSCH-INDIE gedurende de jaren 1874-1937.

Mededeelingen van het Centraal Kantoor voor de Statistiek No. 162. HANDELSBETREKKINGEN MET SINGAPORE gedurende de jaren 1825-1937.

Mededeelingen van het Centraal Kantoor voor de Statistiek No. 163. HANDELS- EN SCHEEPVAARTBETREKKINGEN MET NEDERLAND gedurende de jaren 1825-1937.

Mededeelingen van het Centraal Kantoor voor de Statistiek No. 165. DE CULTURES VAN NEDERLANDSCH-INDIE gedurende de jaren 1840-1937.

Mededeelingen van het Centraal Kantoor voor de Statistiek No. 166. HISTORISCHE PRIJZEN IN NEDERLANDSCH-INDIE sedert het jaar 1825.

Mededeelingen van het Centraal Kantoor voor de Statistiek No. 167. DE ECONOMISCHE ONTWIKKELING VAN NED.-INDIE gedurende de jaren 1823-1937.

Economisch Weekblad

voor Nederlandsch-Indië

Orgaan van het Departement van Economische Zaken met medewerking van Hoofden van Departementen, Diensten en Bedrijven, alsmede van niet-ambtelijke personen en organisaties.

Statistische Mededeelingen

bijvoegsel van No. 23 van den 8en Jaargang

9 Juni 1939

	Nov. '37	Dec. '37	Jan. '38	Febr. '38	Mrt. '38	Apr. '38	Nov. '38	Dec. '38	Jan. '39	Febr. '39	Mrt. '39	Apr. '39
INVOERARTIKELEN												
<i>Textiele goederen.</i>												
1 Calco's (Bat.) Eur. ord. 1/4 21.9 m	—	—	—	—	—	—	—	—	—	—	—	—
2 Calco's (Soer.) Holl. prima 1/4 21.9 m	—	—	—	—	—	—	—	—	—	—	—	—
3 Ruwe supers Eur. ord. 1/4 21.9 m	—	—	—	—	—	—	—	—	—	—	—	—
4 Ruwe supers Eng. tot 39 dr. 1/4 21.9 m	—	—	—	—	—	—	—	—	—	—	—	—
5 Ruwe shirtings Eng. tot 39 dr. 1/4 21.9 m	—	—	—	—	—	—	—	—	—	—	—	—
6 Ruwe drills Holl. tot 32 dr. 22" 28.3 m	—	—	—	—	—	—	—	—	—	—	—	—
7 Gebl. shirtings bookfold 33" 18.3 m	3.70	3.35	3.—	3.—	3.—	3.—	3.—	3.—	3.—	3.—	3.—	3.—
8 Gebl. shirtings Eng. ord. 36" 36.6 m	7.—	—	7.—	7.—	6.99	—	—	—	—	—	—	—
9-11 Gebl. cambr. Holl. ord. tot 35 dr. 38" 13.7 m	—	—	—	—	—	—	—	—	—	—	—	—
12 Prints (Bat.) lawns 26" 27.4 m	1.75	1.87	1.90	1.88	1.87	2.11	2.22	2.18	2.12	2.11	2.12	2.13
13 Prints (Soer.) lawns 26" 27.4 m	—	—	—	—	—	—	—	—	—	—	—	—
14 Sarongs imitatie batik 30x50" 20 st.	—	—	—	—	—	—	—	—	—	—	—	—
15 Sarongs bontgew. 24x146" 20 st.	—	—	—	—	—	—	—	—	—	—	—	—
16 Kalnpandjang bontg. 39x95" 20 st.	—	—	—	—	—	—	—	—	—	—	—	—
17 Slendangs bontgew. 20 st.	—	—	—	—	—	—	—	—	—	—	—	—
18 Weefgaren Jap. No. 20 wit 40 pkn.	133.25	128.—	133.25	143.25	140.87	140.87	102.37	99.75	99.75	99.75	99.75	99.75
19 Naalgaren kl. 91.4 m 144 st.	—	—	—	—	—	—	—	—	—	—	—	—
20 Naalgaren kl. 182.8 m 144 st.	—	—	—	—	—	—	—	—	—	—	—	—
<i>Levensmiddelen.</i>												
21 Rijst Rangoon o/d sch. 100 kg ¹⁾	7.—	6.78	6.46	6.39	6.52	6.66	6.22	5.88	5.97	6.22	6.55	6.82
22 Rijst Saigon 100 kg ¹⁾	6.35	6.51	6.30	6.47	6.48	—	6.23	5.49	5.18	5.40	5.61	5.76
23 Kedeleë Dairen, c.i.f. Sem. 100 kg	7.19	6.97	6.69	6.64	6.86	6.86	6.73	6.81	7.37	7.68	8.15	8.02
24 Meel Austr. 22.7 kg	2.55	2.52	2.42	2.37	2.32	2.22	1.92	1.76	1.85	1.85	1.82	1.82
25 Boter Holl. bl. v. 1.7 kg netto	2.50	2.55	2.57	2.60	2.65	2.65	2.67	2.67	2.72	2.75	2.75	2.70
26 Boter Austr. bl. v. 1.7 kg netto	2.25	2.32	2.25	2.25	2.25	2.25	2.42	2.40	2.42	2.40	2.40	2.40
27 Melk Eur. gec. full cr. ges. 48 bl.	2.20	2.22	2.22	2.22	2.35	2.42	2.47	2.42	2.47	2.50	2.50	2.45
28 Ham Austr. (Pineapple) p. kg.	11.50	11.50	12.—	12.—	12.—	12.—	12.—	12.—	12.—	12.—	12.—	12.—
29 Zalm Amerlk. (Express) 48 bl. v. 1/2 kg ...	1.82	1.93	1.98	1.98	1.93	1.93	1.93	1.93	2.04	1.98	1.93	1.93
30 Jam Holl. 72 bl. v. 0.35 kg netto	10.01	9.97	9.95	9.93	8.91	8.93	7.93	7.91	7.96	8.04	8.85	8.82
31 Bier Duitsch 12 fl.	16.—	15.70	15.75	16.—	16.—	15.90	15.90	16.—	16.25	16.65	16.65	16.25
32 Whisky 1e kwal. 12 fl.	5.50	5.50	5.50	5.50	5.50	5.50	5.50	5.50	5.50	5.50	5.50	5.50
33 Whisky 2e kwal. 12 fl.	43.—	43.25	43.—	42.75	42.75	42.50	42.50	42.50	43.—	42.50	42.50	42.50
<i>Metalen.</i>												
34 Gletijzer Luxemb. III 1000 kg	—	—	—	—	—	—	—	—	—	—	—	—
35 Plaatijzer 3/16 tot 1" 1000 kg	203.60	199.80	188.90	188.90	184.75	189.10	177.80	169.20	167.10	167.10	166.10	164.90
36 Profleijzer 1000 kg	132.50	127.50	—	125.—	122.50	—	—	—	—	—	—	—
37 Staaftijzer pr. Zweedsch 100 kg	—	—	—	—	—	—	—	—	—	—	—	—
38 Daklijzer gegalv. gegolfd 100 kg	20.77	20.24	19.92	19.82	19.42	19.50	19.12	19.05	18.75	18.80	18.80	18.80
39 Plafondijzer 100 kg	23.48	—	20.12	—	—	—	—	—	—	—	—	—
40 Draadnagels assort. 1—6" vat	10.—	9.87	9.75	9.70	9.70	9.87	9.55	9.45	9.37	9.17	9.11	9.10
41 Zilverstaal per kg	—	—	—	—	—	—	—	—	—	—	—	—
42 Bladkoper geel 100 kg	73.10	72.45	73.15	69.50	65.20	68.35	56.05	55.75	56.—	56.—	55.50	57.—
43 Bladkoper rood 100 kg	84.19	79.65	80.95	76.75	76.—	74.65	67.65	67.50	66.50	65.50	65.25	67.50
44 Koperdraad geel 100 kg	82.57	80.—	80.95	80.—	80.—	72.37	—	—	67.50	—	—	—
45 Lood in blokken 100 kg	26.90	26.90	25.55	24.20	24.40	24.15	21.65	—	—	—	—	21.25
<i>Chemicalien en Verfstoffen.</i>												
46 Aluin Jap. vat v. 60 kg	4.99	5.17	5.19	5.19	5.19	5.20	5.30	5.25	5.25	5.25	5.25	5.30
47 Ammonia Austr. 28% dr. 150 kg	—	—	—	—	—	—	—	—	—	—	—	—
48 Azijnzuur Eur. 99% fl. 20 kg	6.75	—	6.50	6.50	6.62	6.62	6.62	6.75	6.62	6.37	6.12	6.06
49 Chromaatgeel droog vat 25 kg	4.—	4.25	4.—	—	—	—	—	3.60	3.50	3.50	3.50	3.50
50 Hars geel 100 kg	17.91	16.30	17.50	16.33	15.70	15.02	13.72	13.37	13.25	13.25	13.59	13.64
51 Houtteer Zweedsch vat 200 kg	38.50	38.—	38.—	38.25	38.—	37.50	37.—	37.—	37.—	39.—	39.—	39.—
52 Koolteer vat 180 kg	14.50	14.50	14.50	14.50	14.50	14.50	14.50	13.—	13.—	13.—	13.—	13.—
53 Kopersulfaat Eur. vat 60 kg	18.90	17.66	17.34	17.32	17.55	16.20	14.10	13.80	13.80	13.80	13.95	13.45
54 Lijnoelle Holl. bl. 17 liter	5.62	5.50	5.69	5.62	5.44	4.65	4.62	4.50	4.52	4.50	4.62	—
55 Minerale was 100 kg	16.19	16.19	16.19	16.19	16.19	14.59	13.—	13.—	13.—	13.—	13.—	13.—
56 Zinkwit Eur. (v. Montagne) v. 50 kg	11.62	10.75	11.—	11.—	10.50	10.25	9.75	9.62	9.75	9.87	10.—	10.—
57 Zoutzuur ruw, Jap. kist 54 kg	6.—	6.50	6.25	6.37	6.—	5.75	6.30	6.30	6.30	6.25	6.25	6.25
58 Rijtuilgkaarsen (B. P. M.) 75 p.	—	—	—	—	—	—	7.20	7.20	7.50	7.50	—	—
59 Zwavelzuur ruw, Jap. 2 kr. 91 kg	8.87	8.87	9.37	9.87	10.37	10.75	10.25	10.25	10.25	10.25	10.25	10.25
Zwavelz. ammonia 100 kg	7.23	7.43	7.43	7.43	7.43	7.43	7.43	7.43	7.43	7.43	7.43	7.43
<i>Diversen.</i>												
60 Goentzakken Beng. L. C. 0.91 kg st.	0.21	0.21 ^s	0.20 ^s	0.19	0.20 ^s	0.21	0.21	0.20 ^s	0.22 ^s	0.24 ^s	0.24 ^s	0.24 ^s
61 Goentzakken Beng. A.T. 1.19 kg st.	0.26	0.26	0.25 ^s	0.26	0.26	0.25	0.26 ^s	0.26 ^s	0.28	0.31	0.31	0.31 ^s
62 Vensterglas enkel dik 9.29 m ²	6.35	6.37	6.30	6.30	6.17	6.—	5.25	5.20	5.17	5.20	5.—	5.05
63 Glazen dakpannen Jap. k. 50 st.	7.75	7.12	7.—	6.75	7.—	7.—	6.62	6.37	6.62	6.50	6.25	6.80
64 Vuurvaste stenen Eur. 100 st.	12.—	12.—	12.—	12.—	12.—	12.—	10.50	10.50	10.50	10.50	10.50	10.50
65 Portland cement Jap. 170 kg (netto)	3.70	3.70	3.80	3.80	3.80	3.80	3.80	3.80	3.80	3.80	3.80	3.80
66 Steenkolen Austr. ton	—	—	—	—	—	—	—	—	—	—	—	—
67 Steenkolen Japansch ton	—	—	—	—	—	—	—	—	—	—	—	—
68 Petroleum Amerlk. (Devoe) k.	4.60	4.60	4.60	4.60	4.60	4.60	4.60	4.60	4.60	4.60	4.60	4.60
69 Petroleum Ind. (Kroon) k.	4.10	4.10	4.10	4.10	4.10	4.10	4.10	4.10	4.10	4.10	4.10	4.10
70 Rijtuilgkaarsen (B. P. M.) 75 p.	5.75	5.77	5.80	5.80	5.80	5.80	5.80	5.80	5.80	5.80	5.80	5.80
71 Lucifers Zweedsche 10 000 ds.	248.—	248.—	248.—	248.—	248.—	248.—	248.—	248.—	248.—	248.—	248.—	248.—
UITVOERARTIKELEN.												
1 Arachides Toeban, gep. 100 kg	10.93	10.32	10.32	10.32	10.71	10.80	7.85	7.85	7.80	8.02	8.12	8.57
2 Katjang-olie, prima 100 kg ²⁾	19.56	21.—	20.48	19.43	17.81	17.—	13.52	13.19	13.23	13.23	14.37	15.62
3 Cacao 100 kg	35.52	36.43	34.98	34.17	34.82	34.61	24.87	25.12	24.87	24.50	24.62	24.50
4 Cltronella-olie A (incl. dr.) kg	1.42	1.36	1.19	1.19	1.25	1.11	0.99	0.89	0.79	0.79 ^s	0.81 ^s	0.76 ^s
5 Copra, Java f.m.s. fobnug 100 kg	9.07	8.76	8.27	7.20	7.07	6.80	5.19	5.56	5.55	5.55	6.20	6.05
6 Damar, assort. A/E 100 kg	40.07	38.65	36.75	35.76	32.96	29.30	24.89	23.87	23.60	23.57	23.07	22.45
7 Djarakpitten 100 kg	7.12	7.29	6.50	6.08	5.75	5.12	5.79	6.07	5.60	5.67	4.90	5.08
8 Kapok Holl. kw. gep. 100 kg	44.53	44.53	44.53	44.53	44.53	44.53	44.53	44.53	44.53	44.53	44.53	44.53
9 Kapokpitten 100 kg	2.19	2.02	1.98	1.68	1.69	1.74	1.10	1.25	1.27	1.30	1.30	1.35
10 Katjang-idjoe 100 kg ²⁾	8.01	7.95	8.13	8.70	8.38	8.01	8.88	9.05	9.63	10.16	8.96	8.03
11 Koehuiden droog 100 kg	61.52	76.70	83.—	78.12	73.93	72.54	77.42	73.47	76.14	76.72	82.77	87.42
12 Koffie Robusta 100 kg	20.44	19.53	19.87	19.50	19.22	18.21	19.50	18.75	18.87	18.87	18.25	18.31
13 Mais gele gepeld 100 kg ²⁾	3.30	3.43	3.59	3.50	3.82	3.55	3.45	3.45	4.—	4.—	3.75	3.60
14 Peper, witte Muntok 100 kg	23.48	22.67	22.45	23.85								

Verhoudingscijfers van groothandelsprijzen (1913=100).

	Nov. '37	Dec. '37	Jan. '38	Febr. '38	Maart '38	Apr. '38	Nov. '38	Dec. '38	Jan. '39	Febr. '39	Maart '39	Apr. '39
INVOERARTIKELEN.												
<i>Textiele goederen.</i>												
1	—	—	—	—	—	—	—	—	—	—	—	—
2	—	—	—	—	—	—	—	—	—	—	—	—
3	—	—	—	—	—	—	—	—	—	—	—	—
4	—	—	—	—	—	—	—	—	—	—	—	—
5	—	—	—	—	—	—	—	—	—	—	—	—
6-7	—	—	—	—	—	—	—	—	—	—	—	—
8	123	111	100	100	100	100	100	100	100	100	100	100
9	138	—	138	138	138	—	—	—	—	—	—	—
10-11	—	—	—	—	—	—	—	—	—	—	—	—
12	53	57	58	57	57	64	67	66	64	64	64	65
13	—	—	—	—	—	—	—	—	—	—	—	—
14	—	—	—	—	—	—	—	—	—	—	—	—
15	—	—	—	—	—	—	—	—	—	—	—	—
16	—	—	—	—	—	—	—	—	—	—	—	—
17	—	—	—	—	—	—	—	—	—	—	—	—
18	48	46	48	51	50	50	37	36	36	36	36	36
19	—	—	—	—	—	—	—	—	—	—	—	—
20	—	—	—	—	—	—	—	—	—	—	—	—
	*) 89	*) 90	*) 93	*) 93	*) 91	*) 92	*) 93	*) 92	*) 91	*) 92	*) 91	*) 90
<i>Levensmiddelen.</i>												
21	74	72	68	67	69	70	66	62	63	66	69	72
22	66	68	66	67	68	—	65	57	54	56	58	60
23	61	59	57	57	58	58	57	58	63	65	69	69
24	82	82	78	77	75	72	62	57	60	60	59	84
25	78	80	79	80	80	80	84	83	85	85	85	69
26	62	62	62	62	66	68	69	68	69	70	70	75
27	72	72	75	75	75	75	75	75	75	75	75	97
28	91	97	99	99	97	97	97	97	102	99	97	97
29	79	78	78	78	70	70	62	62	62	63	69	69
30	95	93	94	95	95	95	95	95	97	99	99	97
31	110	110	110	110	110	110	110	110	110	110	110	110
32	239	240	239	238	238	236	236	236	239	236	236	236
	92	93	92	92	92	92	90	88	90	90	91	91
<i>Metalen.</i>												
33	—	—	—	—	—	—	—	—	—	—	—	—
34	214	210	199	199	194	199	187	178	176	176	175	174
35	133	128	128	125	123	123	123	123	123	123	123	123
36	—	—	—	—	—	—	—	—	—	—	—	—
37	117	114	112	111	109	109	107	107	105	106	106	106
38	126	—	108	—	—	—	—	—	—	—	—	—
39	127	126	124	123	123	126	122	120	119	117	116	116
40	—	—	—	—	—	—	—	—	—	—	—	—
41	90	89	90	86	81	84	69	69	69	69	69	70
42	87	82	83	79	78	77	70	69	68	67	67	69
43	82	79	80	79	79	71	—	—	67	—	—	—
44	170	170	162	153	155	153	137	—	—	—	—	135
	129	125	122	120	118	118	111	109	108	107	107	108
<i>Chemicalien en Verfstoffen.</i>												
45	88	91	91	91	91	91	93	92	92	92	92	93
46	—	—	—	—	—	—	—	—	—	—	—	—
47	41	—	40	40	41	41	41	41	41	39	38	37
48	103	110	103	—	—	103	93	90	90	90	90	90
49	101	92	98	92	88	84	77	75	75	75	76	77
50	140	138	138	139	138	136	134	134	134	142	142	142
51	136	136	136	136	136	136	117	122	122	122	122	122
52	92	86	85	85	86	79	69	69	67	67	68	68
53	87	85	88	87	84	84	72	71	69	70	69	32
54	40	40	40	40	40	36	32	32	32	32	32	32
55	58	54	55	55	53	51	49	48	49	50	50	50
56	67	72	69	71	67	64	70	70	70	69	69	69
57	66	66	70	73	77	80	76	76	76	76	76	76
58	39	40	40	40	40	40	40	40	40	40	40	40
59	81	81	81	81	80	79	74	74	74	75	74	75
<i>Diversen.</i>												
60	63	64	61	57	61	63	62	61	67	72	72	73
61	65	65	64	65	65	63	67	66	71	78	78	79
62	79	79	78	78	77	74	65	64	64	64	62	63
63	132	122	120	115	120	120	111	109	113	111	107	116
64	123	123	123	123	123	123	108	108	108	108	108	108
65	109	109	112	112	112	112	112	112	112	112	112	112
66	—	—	—	—	—	—	—	—	—	—	—	—
67	—	—	—	—	—	—	—	—	—	—	—	—
68	96	96	96	96	96	96	96	96	96	96	96	96
69	103	103	103	103	103	103	103	103	103	103	103	103
70	45	45	46	46	46	46	46	46	46	46	46	46
71	208	268	208	208	208	208	208	208	208	208	208	208
	99	98	98	97	98	97	94	94	95	96	96	97
	96	96	96	95	94	95	92	91	91	91	91	91
UITVOERARTIKELEN.												
1	48	46	46	46	47	48	35	35	34	35	36	38
2	43	46	45	43	39	37	30	29	29	29	32	34
3	43	44	42	41	42	41	30	30	30	29	29	29
4	33	32	28	28	29	26	23	21	19	19	19	18
5	30	29	27	24	23	22	17	18	18	20	20	20
6	53	51	49	48	44	39	33	32	31	31	31	30
7	69	71	63	59	56	50	56	59	54	55	47	49
8	66	66	66	66	66	66	66	66	66	66	66	66
9	39	37	36	30	31	31	20	23	23	23	23	24
10	61	61	62	66	64	61	68	69	74	78	68	61
11	25	31	34	32	30	29	31	30	31	31	33	35
12	33	32	32	32	31	30	32	30	31	31	30	30
13	69	72	75	73	80	74	72	72	84	84	78	75
14	28	27	26	28	29	27	24	24	23	23	25	24
15	17	18	17	17	15	14	20	20	19	20	20	20
16	47	52	52	49	45	41	49	51	51	48	49	54
17	36	40	42	39	37	33	40	42	42	40	41	44
18	44	42	39	38	38	37	35	38	38	36	39	48
19	108	97	101	104	104	104	99	97	97	99	101	102
20	70	69	68	67	65	61	78	78	77	77	79	80
	48	48	47	46	46	44	43	43	43	44	43	44
	86	85	85	85	84	83	81	80	80	81	81	81
	45	45	44	44	41	39	45	45	45	45	46	47

*) 71 Invoerartikelen en 20 uitvoerartikelen. *) (1929 = 100). Gewogen overeenkomstig de exporthoeveelheden in 1935. *) Dit cijfer is mede gebaseerd op prijzen van andere artikelen ter vervanging van de ontbrekende noteringen.

Buitenlandsche groothandelsprizen.

N.B. 1 ton = 20 cwts = 1016 kg, 1 cwt = 112 lbs = 50.8 kg, 1 lb = 16 oz = 453.59 g, 1 oz = 28.35 g,
1 troy oz (goud en zilver) = 31.1035 g, 1 bushel = 35.24 l, 1 barrel = 159 l, 1 gallon = 3.785 l.

	1937		1938					1939				
	Nov.	Dec.	Jan.	Febr.	Mrt.	April	Nov.	Dec.	Jan.	Febr.	Mrt.	April
1 Kapok A'dam ct. ½ kg pr. Java loco	35 ³ / ₈	35 ³ / ₈	35 ³ / ₈	34 ³ / ₈	33 ³ / ₈	33 ¹ / ₈	33 ¹ / ₈	33 ¹ / ₈	32 ³ / ₈	32	32	32
2 Koffie R'dam ct. ½ kg Santos, loco	20	17 ¹ / ₄	16	16	15 ¹ / ₈	15	15 ¹ / ₂	15	15	15	15	15
3 Koffie R'dam ct. ½ kg Rob. f.a.q.	13 ¹ / ₂	13	13	13	13	13	14	13 ¹ / ₂	13 ¹ / ₄	13	13	13
4 Koffie N. York cts. p. lb., Rio no. 7	7 ¹ / ₈	6 ³ / ₈	5 ⁷ / ₈	5 ⁵ / ₈	5 ¹ / ₈	4 ³ / ₈	5 ³ / ₈	5 ³ / ₈	5 ³ / ₈	5 ¹ / ₄	5 ¹ / ₈	5 ¹ / ₈
5 Thee A'dam ct. p. ½ kg laagste not. P.S.	50 *)	44-43*)	46-47 *)	45-44*)	45-46*)	46-46*)	51-46*)	45-43**)	44-46**)	46-45**)	45-47*)	50-50 *)
6 Thee A'dam ct. p. ½ kg gew. med O.P.	54 *)	49-48*)	51-52 *)	50-49*)	50-54*)	54-53*)	54-51*)	49-48**)	49-51**)	52-51**)	51-53*)	56-55 *)
7 Thee A'dam ct. p. ½ kg gew. med B.O.P.	52 *)	47-46*)	49-50 *)	49-48*)	49-51*)	52-51*)	51-47*)	44-43**)	43-44**)	43-43**)	44-46*)	48-47 *)
8 Thee A'dam ct. p. ½ kg goede P.S.	54 *)	49-48*)	50-51 *)	50-50*)	51-53*)	54-53*)	54-50*)	47-46**)	47-49**)	49-48**)	48-51*)	55-55 *)
9 Thee A'dam ct. p. ½ kg goede P.	54 *)	49-48*)	50-51 *)	51-51*)	52-53*)	53-53*)	53-50*)	48-48**)	48-50**)	50-50**)	50-52*)	55-55 *)
10 Thee A'dam ct. p. ½ kg goede O.P.	58 *)	54-53*)	55-56 *)	56-55*)	55-58*)	58-56*)	59-57*)	55-54**)	55-56**)	57-56**)	56-58*)	60-60 *)
11 Thee A'dam ct. p. ½ kg goede O.P.	57 *)	52-51*)	53-54 *)	54-54*)	54-56*)	55-54*)	55-52*)	49-48**)	48-50**)	49-49**)	49-52*)	55-56 *)
12 Thee Lond. sh. p. lb. g. tippy B.O.P.	1/4 ¹ / ₄	1/3 ¹ / ₂	1/3 ¹ / ₈	1/4	1/4 ¹ / ₈	1/5 ¹ / ₈	1/3	1/2 ¹ / ₂	1/2 ¹ / ₈	1/2 ¹ / ₈	1/4 ¹ / ₈	1/5 ¹ / ₈
13 Thee Ld. d. p. lb. ord. B.O.P.	1/0 ¹ / ₄	11 ¹ / ₂	11 ¹ / ₈	11 ¹ / ₈	11 ¹ / ₈	11 ¹ / ₈	10 ⁷ / ₈	10 ⁷ / ₈	10 ¹ / ₄	10 ¹ / ₄	10 ³ / ₈	10 ³ / ₈
14 Thee Ld. d. p. lb. med. O.P.	1/1	1/0 ¹ / ₈	11 ⁷ / ₈	11 ¹ / ₄	11 ⁷ / ₈	1/0	1/0	1/0 ¹ / ₂	1/0 ³ / ₈	1/0 ³ / ₈	1/1	1/1
15 Thee Londen d. p. lb. med. P.S.	1/0 ³ / ₄	11 ¹ / ₂	11 ³ / ₈	11 ¹ / ₂	11 ¹ / ₄	1/0 ¹ / ₄	1/0	1/0 ¹ / ₈	1/0 ¹ / ₄	1/0 ¹ / ₄	1/0 ¹ / ₄	1/0 ¹ / ₂
16 Tabak A'dam ct. p. ½ kg Sum. dooreen	—	—	—	—	—	164-175**)	—	—	—	—	118 ¹ / ₂ **)	144 ¹ / ₂ **)
17 Copra Ld. & p. ton Ceylon c.l.f.	15.0/3 ³ / ₄	13.18/9	13.10/5 ¹ / ₈	13.0/0	12.13/0	12.8/1 ¹ / ₂	11.1/2 ³ / ₈	11.15/3 ³ / ₄	12.1/3	12.5/7 ¹ / ₂	12.5/0	12.0/3 ³ / ₄
18 Copra Ld. & p. ton S.D. Straitsc.l.f.	14.7/2 ¹ / ₄	14.3/3	13.10/7 ¹ / ₂	12.12/6	12.9/0	12.3/1 ¹ / ₄	10.3/0	10.10/7 ¹ / ₂	10.11/10 ¹ / ₂	10.17/6	11.4/3	10.19/4 ¹ / ₂
19 Copra Singap \$ p. plk. sunder	4.85	4.84	4.38	3.74	3.64	3.71	3.10	3.30	3.30	3.55	3.64	3.50
20 Muskaatnoot A'dam ct. p. ½ kg Banda 110/115	32	32	32	34	32 ⁷ / ₈	33	31 ⁵ / ₈	31	30 ¹ / ₂	29 ¹ / ₄	29	29
21 Muskaatnoot Singap. \$ p. plk. 110 p. lb.	40.—	41.20	41.25	34.50	30.80	31.75	28.—	28.—	28.—	29.50	28.40	28.—
22 Goud Londen sh. p. oz. fine	140/1 ⁷ / ₈	139/9 ³ / ₄	139/7 ⁵ / ₈	139/9 ¹ / ₄	139/10 ⁷ / ₈	139/9 ⁹ / ₈	147/7 ⁵ / ₈	148/10 ¹ / ₂	148/11	148/4 ¹ / ₂	148/4 ⁵ / ₈	148/6 ¹ / ₈
23 Goud A'dam gld. p. kg H. Drijfth. & Zn. ongefln.	2035.14	2023.83	2018.46	2017.21	2019.97	2016.51	2059.98	2059.15	2064.56	2087.33	2103.10	2101.50
24 Zilver Lond. pence p. oz. bars, loco	19 ³ / ₄	18 ⁷ / ₈	19 ⁷ / ₈	20 ¹ / ₄	20 ¹ / ₈	18 ⁷ / ₈	19 ⁷ / ₈	20 ³ / ₈	20 ⁵ / ₈	20 ¹ / ₄	20 ¹ / ₄	20 ¹ / ₈
25 Zilver A'dam gld. p. kg. H. Drijfth. & Zn. ongefln.	25.25	24.52	25.28	25.69	25.88	23.98	24.40	24.55	24.70	25.13	25.51	25.02
26 Tin Ld. & p. ton, standard loco	190.14/0	190.12/0	183.16/0	183.6/0	182.12/0	168.16/0	214.0/0	214.12/0	215.12/0	214.0/0	215.10/0	12.7/6
27 Sum.-palmolie, Liverp. & p. t. 1 ¹ / ₂	17.0/0	16.10/0	16.15/0	17.10/0	16.10/0	13.15/0	12.10/0	12.10/0	12.10/0	12.10/0	12.15/0	12.7/6
28 Rubber A'dam ct. p. ½ kg crêpe	30 ¹ / ₄	31 ¹ / ₈	30	29 ⁷ / ₈	27 ³ / ₈	26	35	33 ³ / ₈	33 ¹ / ₈	34 ³ / ₈	36 ¹ / ₈	35 ³ / ₈
29 Rubber Lond. d. p. lb. st. sheet	7 ¹ / ₈	7 ³ / ₈	7 ¹ / ₈	7 ¹ / ₈	6 ³ / ₄	5 ⁷ / ₈	8 ¹ / ₄	8 ¹ / ₈	8	8 ³ / ₈	8 ¹ / ₈	8
30 Rubber New York cts p. lb. st. crêpe	15 ¹ / ₈	15 ¹ / ₂	15	15 ¹ / ₈	14 ¹ / ₄	13	17 ³ / ₈	17 ¹ / ₄	16 ⁷ / ₈	17	17 ¹ / ₄	17 ¹ / ₈
31 Rubber New York cts. p. lb. st. sheet	14 ⁵ / ₈	15 ¹ / ₈	14 ³ / ₈	14 ¹ / ₂	13 ¹ / ₂	11 ⁷ / ₈	16 ³ / ₈	16 ¹ / ₈	15 ³ / ₈	16	16 ¹ / ₄	15 ⁷ / ₈
32 Rubber Singap. cts. p. lb. blanket	20 ³ / ₄	21 ¹ / ₈	20 ⁷ / ₈	21 ¹ / ₈	20	16 ³ / ₈	26 ³ / ₈	26 ¹ / ₈	25 ³ / ₈	25 ³ / ₄	26 ¹ / ₂	26
33 Djeloetoeng Singap. \$ p. plk. ...	14.75	13.60	14.63	13.50	11.70	10.—	7.70	7.38	8.—	7.50	7.—	7.—
34 Damar Singap. \$ p. plk. no. 1 ...	34.63	32.80	30.—	30.50	30.20	29.—	23.05	22.25	21.75	20.75	19.75	19.38
35 Sisal A'dam/R'dam gld. p. 100 kg	23.87	22.15	19.44	18.56	18.25	17.25	16.25	16.25	16.25	17.24	16.—	16.—
36 Benzol Singap. \$ p. plk. Palemb.	15.—	15.—	15.—	15.—	15.—	15.—	16.—	16.—	16.—	16.—	16.—	16.—
37 Benzol Singap. \$ p. plk. Padang	37.—	37.—	37.—	37.—	37.—	37.—	37.—	37.—	37.—	37.—	37.—	37.—
38 Copal Singap. \$ p. plk. scraped	31.—	31.—	31.—	31.—	31.—	28.50	28.—	28.—	28.—	28.—	28.—	28.—
39 Foelle Singap. \$ p. plk. Slaoe ...	110.—	104.—	97.50	95.—	90.—	90.—	80.—	80.—	80.—	82.50	85.—	85.—
40 Foelle Singap. \$ p. plk. Ambon ...	88.—	86.20	81.25	75.—	75.—	75.—	60.—	60.—	60.—	60.—	58.—	58.—
41 Gambir Singap. \$ p. plk. cuben no. I	15.31	15.50	15.63	16.—	15.80	15.50	15.—	15.—	15.—	15.—	15.—	15.50
42 Kruidnagel Singap. \$ p. p. Ambon	40.—	40.—	40.—	40.—	40.—	40.—	40.—	40.—	40.—	40.—	40.—	40.—
43 Peper Singap. \$ p. plk. zwart	8.75	8.25	8.06	9.—	8.65	8.25	8.10	8.—	8.50	8.63	8.35	8.13
44 Peper Singap. \$ p. plk. wit	14.—	13.75	13.75	14.75	14.63	13.88	12.23	11.81	12.50	13.21	13.18	12.50
45 Sagomeel Singapore \$ p. plk. Serawak fair	2.89	2.47	2.40	2.35	2.35	2.16	2.16	2.14	2.19	2.24	2.33	2.61
46 Katoen Manchester d. p. lb. Middl. loco	4.56	4.74	4.93	5.03	5.06	4.87	5.12	5.09	5.19	5.12	5.27	4.93
47 Katoen N. York cts. lb. Middl. Upl.	7.95	8.16	8.62	8.85	8.94	8.77	9.07	8.61	8.92	8.96	9.05	8.83
48 Katoen New Orleans cts p. lb. Middl. loco	7.95	8.23	8.67	9.01	9.11	8.95	8.75	8.45	8.62	8.60	8.72	8.57
49 Mais Chicago cts. p. bushel	55 ¹ / ₈ **)	55 ³ / ₈ **)	61**)	59 ¹ / ₂ **)	59 ³ / ₈ **)	60 ¹ / ₈ **)	46 ⁷ / ₈ **)	50 ³ / ₈	52 ¹ / ₂ **)	43 ⁷ / ₈ **)	48 ³ / ₈ **)	48 ¹ / ₈ **)
50 Mais R'dam gld. p. 2000 kg La plata st.	113.37	115.75	134.50	131.66	130.40	141.—	89.90	104.87	104.37	96.87	100.40	98.37
51 Sulker New York cts. p. lb. Cuba centr. loco	3.29 ⁷ / ₈	3.23 ⁷ / ₈	3.20 ⁷ / ₈	3.15 ¹ / ₂	3.00 ³ / ₈	2.87 ¹ / ₂	3.04	2.85	2.78	2.77	2.82 ³ / ₈	2.91 ³ / ₈
52 Ijzer New York cts p. 100 lbs. no. 2 North	25 ⁷ / ₈	25 ⁷ / ₈	25 ⁷ / ₈	25 ⁷ / ₈	—	25 ⁷ / ₈	22 ⁷ / ₈	22 ⁷ / ₈	22 ⁷ / ₈	99/0	99/0	99/0
53 Ijzer Ld. sh. per ton Clev. no. 3	104/9	108/4 ¹ / ₈	109/0	109/0	109/0	109/0	109/0	109/0	99/0	99/0	43.1/3 ³ / ₈	42.2/11 ¹ / ₈
54 Koper Londen & p. ton loco	39.8/10 ⁷ / ₈	40.5/11 ⁷ / ₈	41.18/7 ¹ / ₈	40.1/8 ³ / ₈	39.13/6	39.9/0 ³ / ₄	45.8/1 ¹ / ₂	43.12/9 ³ / ₄	43.7/2 ¹ / ₄	43.7/2 ¹ / ₄	43.1/3 ³ / ₈	42.2/11 ¹ / ₈
55 Koper New York cts. p. lb. loco	10 ³ / ₄	10 ¹ / ₈	10 ³ / ₄	9 ⁷ / ₈	9 ⁷ / ₈	9 ⁷ / ₈	11 ¹ / ₈	11 ¹ / ₈	11 ¹ / ₈	11 ¹ / ₈	11 ¹ / ₈	11 ¹ / ₈
56 Lood Londen & p. ton cash	16.15/3 ³ / ₄	16.5/8	16.10/0	15.9/8 ³ / ₄	16.14/9	15.12/6	16.1/4 ² / ₈	14.19/8 ¹ / ₄	14.8/9	14.9/8 ¹ / ₄	14.9/6 ¹ / ₈	14.4/0 ³ / ₈
57 Petroleum New York \$ per barrel, raw Pennsylv.	1.85	1.70	1.70	1.70	1.58 ³ / ₄	1.55	1.18	1.18	1.20 ³ / ₈	1.45	1.52 ¹ / ₂	1.55
58 Petroleum New York cts. p. gallon st. white	12.25	12.25	12.25	12.25	12.25	12.25	12.25	12.25	12.25	12.25	12.25	12.25
59 Lijnolie Lond. sh. p. cwt. loco	28/3 ³ / ₄	27/9	29/1	28/0	27/7 ⁷ / ₈	26/0 ³ / ₄	23/2 ³ / ₈	23/7 ¹ / ₂	23/10 ¹ / ₂	24/4 ⁷ / ₈	25/2 ³ / ₈	24/10 ¹ / ₂
60 Lijnolie A'dam gld. p. 100 kg	22.33	22.62	23.33	21.58	22.41	20.93	18.—	17.81	17.56	18.68	19.25	19.50

*) Veiling van 13 en van 27 April 1939. *) Veiling van 11 November 1937. *) Veiling van 2 en van 16 December 1937. *) Veiling van 13 en van 27 Januari 1938.
*) Veiling van 10 en van 24 Februari 1938. *) Veiling van 10 en van 24 Maart 1938. *) Veiling van 7 en van 21 April 1938. *) Veiling van 27 October en van 10 November 19

Gemiddelde kleinhandelsprijzen¹⁾ te Batavia in guldens.

Table with 14 columns for years (1936, 1937, 1938, 1939) and 14 rows for months (25 Sept., Febr., April, Juli, Sept., Febr., April, Juli, Sept., Febr., Mrt., April, Mei). It lists various goods like rice, oil, and sugar with their prices in guldens.

N.B. De hier gepubliceerde cijfers zijn op andere en meer gegevens gebaseerd, dan de cijfers gepubliceerd in het Economisch Weekblad van 4 Maart 1938 en voorgaande nummers.
1) Geldende medio der maand. 2) Sept. '36 = oude verpakking, 650 gram netto; na Sept. '36 = nieuwe verpakking, 420 gram netto.
3) Het gewicht sinds 12 Mei 1938 van 100 tot 110 gram verhoogd. De prijzen blijven opgegeven per stuk.

Pasarprijzen¹⁾ Java en Madoera.

Table with 14 columns for years (1936, 1937, 1938, 1939) and 14 rows for months (Sept., Nov., Dec., Jan., Febr., Mrt., Apr., Mei, Nov., Dec., Jan., Febr., Mrt., Apr.). It lists various goods like rice, oil, and sugar with their prices in guldens.

1) Gemiddelde prijzen in guldens; de cursief gedrukte cijfers duiden het aantal noteringen aan.

**Kosten van voeding ¹⁾ der Inheemsche bevolking Java en Madoera
(per 1000 personen per dag).**

	1913	1936			1937			1938						1939			
		Sept.	Nov.	Dec.	Jan.	Febr.	Mrt.	Apr.	Mei	Oct.	Nov.	Dec.	Jan.	Febr.	Mrt.	Apr.	
1 Rijst 263.7 kg	30.96	16.50 ^s	22.20 ^s	22.31	22.59	22.76	22.32 ^s	21.25 ^s	20.77	20.78	20.96 ^s	20.91 ^s	20.92 ^s	20.77	20.40	19.64 ^s	
2 Mais 103.1 kg	3.34	2.58	4.02 ^s	3.91 ^s	3.58 ^s	3.43 ^s	3.52	3.54 ^s	3.57 ^s	3.73 ^s	3.64 ^s	3.56 ^s	3.25 ^s	3.14 ^s	3.24	3.24 ^s	
3 Cassave 367.5 kg	5.06	2.84	3.76 ^s	3.69	3.78 ^s	4.02 ^s	3.98 ^s	3.66 ^s	3.76 ^s	3.32 ^s	3.30	3.29	3.25	3.29	3.13 ^s	3.04	
4 Bataten 93.3 kg	1.21	0.71	0.93	0.93	0.98 ^s	1.04	1.03 ^s	0.93 ^s	0.96	0.84	0.84	0.83 ^s	0.85 ^s	0.88	0.87 ^s	0.87 ^s	
5 Aardnoten 9.9 kg	1.76	0.69	0.97	0.96	0.92 ^s	0.92 ^s	0.92 ^s	0.89	0.89 ^s	0.82	0.83 ^s	0.83 ^s	0.82	0.79 ^s	0.79 ^s	0.79	
6 Kedele 9.9 kg	1.28	0.48 ^s	0.64	0.62 ^s	0.63 ^s	0.66 ^s	0.66 ^s	0.67	0.66	0.62 ^s	0.62	0.62 ^s	0.62 ^s	0.63 ^s	0.64	0.64	
7 Karbouwenvleesch 4.9 kg...	1.60	1.64	1.88	1.92	1.92 ^s	1.88	1.92 ^s	1.90	1.88	1.92 ^s	1.95	1.95	1.95	1.90	1.92 ^s	1.88	
8 Gedr. visch 5.4 kg	2.64	0.97	1.10	1.05 ^s	1.00 ^s	1.03 ^s	1.00 ^s	1.03 ^s	1.00 ^s	0.98	1.00 ^s	0.98	1.00 ^s	1.00 ^s	0.98	0.98	
9 Kippeneieren 15 stuks	0.37 ^s	0.26 ^s	0.30	0.30	0.30	0.30	0.30	0.30	0.30	0.30	0.30	0.30	0.30	0.30	0.30	0.30	
10 Klappers 130 stuks	5.20	2.92 ^s	3.57 ^s	3.57 ^s	3.25	2.92 ^s	2.92 ^s	2.92 ^s	2.92 ^s	2.60	2.60	2.60	2.60	2.60	2.92 ^s	2.92 ^s	
11 Klapperolie 2 flesschen.....	0.60	0.21 ^s	0.28	0.27	0.25 ^s	0.24 ^s	0.23 ^s	0.23	0.22 ^s	0.20	0.20	0.20	0.19 ^s	0.19	0.18 ^s	0.19	
12 Zout 14 briketten	1.12	1.40	1.12	1.12	1.12	1.12	1.12	1.12	1.12	1.12	1.12	1.12	1.12	1.12	1.12	1.12	
1—12 Totaal kosten	55.14 ^s	31.22 ^s	40.79	40.67	40.36	40.35 ^s	39.96 ^s	38.47	38.08	37.25	37.38	37.21	36.91 ^s	36.63 ^s	36.52 ^s	35.63	
Indexcijfers (1913=100)	100	57	74	74	73	73	72	70	69	68	68	67	67	66	66	65	

¹⁾ Gebaseerd op de gemiddelde pasarprijzen van Java en Madoera.

Wisselkoersen te Batavia.

Eenheid	De laagste en hoogste koersen, in guldens.															
	1920		1936		1937		1938		Februari 1939		Maart 1939		April 1939			
	L	H.	L	H.	L	H.	L	H.	L	H.	L	H.	L	H.		
Amsterdam ¹⁾																
T.T.	f	100.-	99.—	103.25	99.75	99.87 ½	99.75	100.—	100.—	100.12 ½	100.12 ½	100.12 ½	100.12 ½	100.12 ½	100.12 ½	100.12 ½
Londen T.T.	£	1.-	9.20	11.50	7.24	9.33	8.89	9.03	8.51	9.01	8.69	8.84	8.81	8.84	8.74	8.81
New York „	\$	100.-	262.50	339.—	145.25	189.25	179.50	183.—	178.75	187.—	185.50	188.50	188.25	188.50	187.—	188.50
Singapore Zicht	Str. \$	100.-	106.—	133.—	84.87 ½	109.50	104.25	106.12 ½	99.—	105.25	100.87 ½	102.75	102.37 ½	102.75	101.50	102.25
Br. Indië T.T. ...	Rupees	100.-	79.—	124.—	54.75	70.50	67.25	68.25	63.62 ½	68.12 ½	65.—	66.12 ½	66.—	66.25	65.37 ½	65.87 ½
Japan „ ²⁾ ...	Yen	100.-	126.—	169.50	42.12 ½	54.50	51.62 ½	52.75	49.87 ½	52.50	51.—	52.—	51.62 ½	51.87 ½	51.37 ½	51.62 ½
Hongkong „ ³⁾ ...	Hong. \$	100.-	174.25	280.—	45.87 ½	58.75	55.12 ½	56.50	53.37 ½	56.25	54.12 ½	55.—	54.87 ½	55.12 ½	53.75	54.37 ½
Australië T.T. ...	£	1.-	9.25	11.55	5.79	7.47	7.11	7.23	6.81	7.21	6.95	7.07	7.04	7.07	6.99	7.05

Pariteit	De koersen in procenten van de pariteit.					De koersen in procenten van die op 26 Sept. 1936										
	1920	1935	26 Sept. 1936	Gem. 1937	Gem. 1938	1939										
						11 Apr.	17 Apr.	24 Apr.	2 Mei	8 Mei	15 Mei	22 Mei	30 Mei			
Amsterdam	100	98.8	99.9	99.8	100.2	100.4	100.4	100.4	100.4	100.4	100.4	100.4	100.4	100.4	100.4	100.4
Londen	12.10	88.1	60.0	61.7	120.1	119.2	118.1	118.1	118.1	117.6	117.4	116.8	116.8	116.6	116.6	116.8
New York	248	116.6	59.7	59.8	122.4	122.8	127.0	127.0	127.0	126.3	126.1	125.6	125.6	125.5	125.5	125.5
Singapore	141	87.0	60.2	62.1	120.0	118.3	116.7	116.5	116.5	116.3	116.3	116.3	115.7	115.4	115.5	115.5
Britsch-Indië	80 ²⁾	133.8	61.0	62.6	120.2	118.2	116.9	116.9	116.9	116.2	116.0	115.5	115.5	115.1	115.1	115.1
Japan	124	117.5	34.4	35.2	119.9	119.2	118.3	118.3	118.3	118.1	117.8	117.5	117.5	116.9	116.9	116.9
Australië	12.10	88.5	48.0	49.3	120.1	119.2	118.1	118.1	118.1	117.6	117.3	116.8	116.8	116.6	116.6	116.8

¹⁾ De koersen op Amsterdam zijn genoteerd in Nederlandsch courant; te beginnen met 1929 in Ned.-Indisch courant.

²⁾ Sinds 1925 90.

³⁾ In 1920 zicht-koersen.

Rijstvervoer.

I. In- en uitvoer van gepelde rijst van en naar het buitenland gedurende **Maart** 1939 in 1000 kg **bruto**.¹⁾

A. Uitvoer naar het buitenland.

Landen van bestemming	JAVA & MADOERA		BALI & LOMBOK		OVERIGE GEWESTEN		TOTAAL NED.-INDIË	
	Maart	Januari t/m Maart	Maart	Januari t/m Maart	Maart	Januari t/m Maart	Maart	Januari t/m Maart
Nederland	130	302	554	1.984	—	—	684	2 286
Nederland v.o.	10	10	—	—	—	—	10	10
Frankrijk	122	286	112	122	—	—	234	408
Frankrijk v.o.	—	—	—	—	—	—	—	—
België & Luxemburg	—	—	—	—	—	—	—	—
Noorwegen	—	—	—	—	—	—	—	—
Unie van Zuid-Afrika	—	4	—	—	—	—	—	4
Arabië met Palestina	—	—	—	—	—	—	—	—
Penang	—	—	—	—	—	—	—	—
Singapore	1	6	—	—	—	—	1	6
Serawak	—	—	—	—	—	—	—	—
Australië	—	—	—	—	—	—	—	—
Sabang	—	2	—	—	—	—	—	—
Onbekend	11	11	—	—	38	96	38	98
Totaal	274	621	666	2.106	38	96	978	2.823

B. Invoer uit het buitenland.

1. In Java-Madoera.

Artikelen	TG-PRIOK		SOERABAIA		SEMARANG		CHERIBON		TJILATJAP		OVERIGE HAVENS		TOTAAL JAVA & MADOERA	
	Maart	Jan. t/m Maart	Maart	Jan. t/m Maart	Maart	Jan. t/m Maart	Maart	Jan. t/m Maart	Maart	Jan. t/m Maart	Maart	Jan. t/m Maart	Maart	Jan. t/m Maart
Britsch-Indische rijst.	—	1	—	1	—	—	—	—	—	—	—	—	—	2
Saigon	—	—	—	—	—	—	—	—	—	—	—	—	—	—
Siam	—	—	—	—	—	—	—	—	—	—	—	—	—	—
N.a.g.	1	3	—	2	—	1	—	—	—	—	—	—	1	6
Totaal	1	4	—	3	—	1	—	—	—	—	—	—	1	8

2. In de Buitengewesten.

	SUMATRA										BORNEO		CELEBES		Molukken	Overige Gewesten	TOTAAL BUITEN-GEWESTEN		
	Sum. Oostkust		Atjeh en Onderh.	Sum. Westkust	Riouw en Onderh.	Vrijgebied Riouw	Djambi	Palembang	Bangka	Billiton	Rest. Sumatra	W.-afd. v. Borneo	Z.- en O.-afd. v. Borneo	Celebes en Onderh.				Menado	
	Afd. Beng-kalis	Overig S.O.K.																	
	Maart																		
Br.-Ind. rijst.	367	17.201	—	—	—	—	—	—	—	—	—	—	—	—	—	—	—	—	17.633
Saigon ..	230	2	—	—	—	2	—	—	65	—	—	—	—	—	—	—	—	—	234
Siam ..	2.330	567	—	—	2.063	917	—	—	1.540	376	—	—	—	—	—	—	—	—	8.178
N.a.g. ..	78	991	3	—	96	—	147	51	32	35	—	92	54	—	—	—	—	—	1.579
Totaal..	3.005	18.761	3	—	2.159	919	147	51	1.637	411	—	477	54	—	—	—	—	—	27.624
	Januari t/m Maart																		
Br.-Ind. rijst.	881	34.202	—	—	—	—	—	—	183	334	48	11	—	—	—	—	—	—	35.659
Saigon ..	481	7	—	—	—	2	—	—	—	—	—	—	—	—	145	—	—	—	635
Siam ..	5.645	1.820	—	—	3.121	1.925	—	—	5.983	1.249	—	5.285	—	—	—	—	—	—	25.028
N.a.g. ..	242	2.353	23	—	161	1	310	141	141	105	—	305	162	—	142	80	—	—	4.166
Totaal..	7.249	38.382	23	—	3.282	1.928	310	141	6.307	1.688	48	5.601	162	—	287	80	—	—	65.488

¹⁾ De gegevens betreffende verslagmaand zijn van voorloopigen aard. Aanvullingen en correcties worden verwerkt in de cijfers omtrent den in- en uitvoer van Januari af.

C. Van de Buitengewesten (behalve Bali/Lombok en Celebes en O.) naar andere Buitengewesten en Java en Madoera.

VAN \ NAAR	Sumatra											Borneo		Celebes		Molukken	Timor & O.	Bali/Lombok	Java en Mad.	Totaal
	Sum. Oostk.	Atjeh & O.	Tapanoeli	S. W. K.	Riouw & O.		Djambi	Palembang	Lamp. Distr.	Benkoelen	Banka & O.	Billiton	W.A. Borneo	Z.O. Borneo	Celebes & O.					
Afd. Bengkalis	Overig S.O.K.				Indragiri	Riouw (vrijgebied)														
April 1939 (voori. cijfers)																				
Afd. Bengkalis..	—	—	—	—	—	—	—	—	—	—	—	—	—	—	—	—	—	—	—	—
Overig S.O.K....	—	—	—	—	—	—	—	—	—	—	—	—	—	—	—	—	—	—	—	—
Atjeh & O.	—	—	13	427	—	—	—	—	—	—	—	—	—	—	—	—	—	—	—	440
Tapanoeli	—	—	14	121	—	—	—	—	—	—	—	—	—	—	—	—	—	—	—	135
S.W.K.	—	—	—	12	—	—	—	—	—	—	—	—	—	—	—	—	—	—	—	12
Indragiri	—	—	—	—	—	—	—	—	5	—	—	—	—	—	—	—	—	—	—	5
Riouw (vrijgebied)	—	—	—	—	—	—	—	—	—	—	—	—	—	—	—	—	—	—	—	—
Djambi	—	—	—	—	—	—	—	—	—	—	—	—	—	—	—	—	—	—	—	21
Palembang	125	—	—	—	39	—	—	—	872	—	—	—	16	106	11	—	—	—	—	1.169
Lamp. Distr.	—	—	—	—	—	—	—	—	—	—	—	—	1	—	—	—	—	—	—	1.309
Benkoelen	—	—	—	—	404	—	—	—	—	—	—	—	—	—	—	—	—	—	—	404
W.A. Borneo	—	—	—	—	—	—	—	—	—	—	—	—	—	—	—	—	—	—	—	1
Z.O. Borneo	—	—	—	—	—	—	—	—	—	—	—	—	—	—	—	—	—	—	—	4
Menado	—	—	—	—	—	—	—	—	—	—	—	—	—	—	—	—	—	—	—	—
Timor & O.	—	—	—	—	—	—	—	—	—	—	—	—	—	—	—	—	—	—	—	37
Totaal	125	—	14	25	991	21	—	—	877	—	—	—	17	106	11	—	—	—	4	1.313
Januari t/m April 1939¹⁾																				
Afd. Bengkalis..	—	—	—	—	—	—	—	—	—	—	—	—	—	—	—	—	—	—	—	—
Overig S. O. K. .	—	—	—	—	—	—	—	—	—	—	—	—	—	—	—	—	—	—	—	—
Atjeh & O.	—	—	—	16	1.396	—	—	—	—	—	—	—	—	—	—	—	—	—	—	1.412
Tapanoeli	—	—	53	818	—	—	—	—	—	—	—	—	—	—	—	—	—	—	—	871
S. W. K.	—	—	—	36	—	—	—	—	—	—	—	—	—	—	—	—	—	—	—	36
Indragiri	—	—	—	—	—	—	—	—	5	—	—	—	—	—	—	—	—	—	—	5
Riouw (vrijgebied)	—	—	—	—	—	—	—	—	—	—	—	—	—	—	—	—	—	—	—	—
Djambi	—	—	—	—	—	—	—	—	—	—	—	—	—	—	—	—	—	—	—	71
Palembang	242	—	—	—	305	—	—	—	1977	—	—	—	39	351	11	—	—	—	—	2.764
Lamp. Distr.	—	—	—	—	—	—	—	—	—	—	—	—	1	—	—	—	—	—	—	1851
Benkoelen	—	—	—	—	1.445	—	—	—	—	—	—	—	—	—	—	—	—	—	—	1.445
W. A. Borneo	—	—	—	—	—	—	—	—	—	—	—	—	—	—	—	—	—	—	—	2
Z. O. Borneo	—	—	—	—	—	—	—	—	—	—	—	—	—	—	—	—	—	—	—	29
Menado	—	—	—	—	—	—	—	—	—	—	—	—	—	—	—	—	—	—	—	—
Timor & O.	—	—	—	—	—	—	—	—	—	—	—	—	—	—	—	—	—	—	—	41
Totaal	242	—	53	52	3.964	71	—	—	1.982	—	—	—	40	351	14	—	—	—	10	4.644

D. Van Bali/Lombok naar andere Buitengewesten en Java en Madoera.

Van Bali/Lombok naar:	S.O.K.	Palem- bang	Banka & O.	Z.O. Borneo	Celebes & O.	Menado	Molukken	Timor & O.	Java en Mad.	Totaal
April 1939	—	—	—	8	108	120	249	42	37	564
Jan. t/m April 1939 ¹⁾	5	33	1	63	268	319	937	240	220	2.086

E. Van Celebes en O. naar andere Buitengewesten en Java en Madoera.

Van Celebes & O. naar:	Lamp. Distr.	Z.O. Borneo	Menado	Molukken	Timor & O.	Java en Mad.	Totaal
April 1939	—	1.223	3.067	1.559	86	11	5.946
Jan. t/m April 1939 ¹⁾	148	7.052	9.256	4.359	650	410	21.875

1) In de overzichten van het vervoer van Januari af zijn de aanvullingen en correcties op de cijfers van vorige maanden verwerkt.

II. Vervoer van rijst (alle soorten) over zee binnen Nederlandsch-Indië gedurende April 1939 in 1000 kg netto.

A. Java en Madoera in April 1939 intragewestelijk (voorloopige cijfers).

Van	Naar	West-Java				Midden-Java						Oost-Java						Totaal								
		Tandj. Priok	Kl. Havens W. v. Priok	Indramajoe	Cheribon	Pl. Ratoe	Kl. Havens Z. Kust	Tegal	Pekalongan	Semarang	Japara	Djoewana	Lasem	Karimon Djawa	Toeban	Sidajoe	Doekoen		Soerabaja	Pasoeroean	Probolinggo	Panaroekan	Banjoewangi	Sangkapoera	Madoera	Eil. Oost Madoera
Tg. Priok ..			2	22																						24
Pamanoekan		31				20											10									61
Cheribon....		136																								136
Tegal		214			232				17																	463
Pekalongan..		10															22									32
Semarang ...		53			117																					258
Japara										3																8
Djoeana																	193									495
Rembang ...					135												23									186
Soerabaja ...																15	4							624	1	838
Pasoeroean ..																							244	5	249	
Probolinggo																							67			67
Panaroekan ..																						1	146	60		207
Banjoewangi		11																			24			669		704
Kalianget ...																							10	2		12
Totaal April 1939		455	2	22	709	20		140	22	20			8	55	83	15	252			24	2	83	1.760	68		3.740
id. Jan. t/m Apr. 1939 ¹⁾		19.376	93	22	1.813	446		515	106	149			34	190	293	84	360	97	3	24	2	304	7.260	120		31.291

B. Van Java en Madoera naar de Buitengewesten.

	Sumatra													Borneo		Celebes		Molukken	Timor & O.	Bali/Lombok	Totaal																
	Sum. Oostk.		Atjeh & O.	Tapanoeli	S. W. K.	Riouw & O.		Djambi	Palembang	Lamp. Distr.	Benkoelen	Banka & O.	Billiton	W.A. Borneo	Z.O. Borneo	Celebes & O.	Menado																				
	Afd. Bengkalis	Overig S.O.K.				Indragiri	Riouw (vrijgebied)																														
April 1939 (voorl. cijfers)																																					
Merak																																				13	
Tg. Priok ...		9	36	5	36	5		13	5	3	1	155	45	180		1																			495		
Pamanoekan		20														20																			40		
Cheribon ...	92							31								219																			370		
Tjilatjap																																			1.432		
Tegal	15	45	4		25			436	320																												
Pekalongan...																																				1.091	
Semarang ...	1	168						36								6																			6		
Japara																																					
Djoeana																																				8	
Rembang ...																																				4.243	
Soerabaja.....	9	333	136					11					815	802																					58		
Pasoeroean ...																																				682	
Probolinggo																																				74	
Panaroekan ...																																					
Banjoewangi	1	6																																			
Sangkapoera																																					
Kalianget ...																																					
Totaal	118	581	176	5	61	83		1.500	1.143	16	2	251	118	2.374	1.654	51	1.175	816	19	123																10.266	
Jan. t/m April 1939¹⁾																																					
Merak																																					70
Tg. Priok ...		42	226	21	166	5		80	18	63	33	354	329	350	3	2																				1.692	
Pamanoekan	3	20																																		113	
Cheribon.....	160		1		3	31		28																												880	
Tjilatjap																																					
Tegal	26	45	14		124			626	959	14	16	13	147	772																						6	
Pekalongan...																																					
Semarang ...	59	168						38																												6	
Japara																																				3	
Djoeana																																				21	
Rembang ...																																					21
Soerabaja.....	89	442	548			11	11	1.241	3.031	65	2	317	24	1.439	3.312	154	17	797	91	1																11.592	
Pasoeroean ...																																				64	
Probolinggo																																				869	
Panaroekan ...																																				117	
Banjoewangi	1	11																																			
Sangkapoera																																					
Kalianget ...																																					
Totaal	338	728	789	21	293	85	11	2.197	4.127	212	110	739	535	6.019	4.736	182	2.449	1.905	91	392																25.959	

1) In de overzichten van het vervoer van Januari af zijn de aanvullingen en correcties op de cijfers van vorige maanden verwerkt.