

11108175

Imf. Bett.

NORRBOTTENS ARBETSSTUGOR

1944 ¹/₇ 1945



Luleå

Centraltryckeriet 1945

Nie wypieraj się do domu

410536



Biblioteka Główna
Uniwersytetu Gdańskiego



1100518738



7435/4104

20-



Välkommen till vår stuga!

Junosuando.

intensivt studiearbete. Denne framåtsträvande yngling synes väl förtjänt av all den hjälp, som stiftelsen med varmhjärtade medmänniskors bistånd är mäktig att giva.

En annan arbetsstuguyngling, som huvudsakligen genom skogsarbete bekostat sina studier till studentexamen, har sedan med hjälp från stiftelsen avlagt jur. kand. examen.

Med hänsyn till våra begränsade möjligheter är det dock endast i yttersta undantagsfall, som vi kunna lämna hjälp till högre bokliga studier. Stiftelsen ser sin främsta uppgift i att leda landsbygdens ungdom in på de praktiska yrkena, som oftast erbjuda bättre utkomstmöjligheter till lägre kostnader än studiebanan, vilken numera i allmänhet är överfylld.

FASTIGHETERNA.

I senaste berättelse meddelades, att arbeten med uppförande av en ny arbetsstuga i *Teurajärvi* påbörjats, emedan den gamla stugan visat sig alltför bristfällig för att genom ombyggnad kunna motsvara tidens krav på bekvämlighet och lättskötthet. För ändamålet har anvisats 70,000 kronor ur lotterimedelsfonden. Kostnaderna överstiga emellertid detta belopp med c:a 65,000 kronor, som stiftelsen tagit ur fonderade medel. Den nya stugan har nu tagits i bruk för 40 à 45 barn och fyller väl sin uppgift.

Även *Junosuando arbetsstuga* har under året blivit föremål för en genomgripande ombyggnad, i det att fullständig källarvåning med centralvärme, tvättstuga, torkrum, tvättrum för barnen ävensom personalrum i övre våningen inretts. Kostnaderna härför komma att belöpa sig till c:a 60,000 kronor.

Arbetsstugorna i Pålkem och Nattavaara hava försetts med ny takbeläggning av eternit, enär de gamla taken icke längre kunde lagas. Kostnaderna härför hava täckts av skänkta medel.

Vid *jordbruksskolan i Pålkem* har en större tillbyggnad av hönshuset företagits för att utöka hönsstammen till c:a 1,000 höns. Länet är ett betydligt underskottsområde såväl i fråga om äggproduktion som beträffande de flesta övriga livsmedlen. Intensifieringen av hönsskötseln vid skolan har förestavats av en strävan att fördjupa undervisningen i denna näringsgren och tillgodose behovet av färska ägg vid Sandträskes sanatorium.

De betydande omkostnaderna torde få ses mot bakgrunden av verksamhetens omfattning. Det gäller försörjning av c:a 700 barn i 18 st. anstalter, som tillkommit under iakttagande av största möjliga enkelhet och sparsamhet, men som måste moderniseras för att bättre motsvara nutida fordringar. Härtill kommer, att vissa stugor tidvis under krigsåren varit tagna i anspråk för inkvartering av till beredskapstjänst inkallad personal och sedermera för evakuerade, varvid de varit synnerligen illa. Brist på arbetskraft och materiel samt kostnadshänsyn har hittills omöjliggjort utförande av i dessa stugor nödvändiga reparationer och underhållsarbeten. Dessutom hava, såsom tidigare framhållits, anspråken ifråga om heminredning under senare år stegrats till förut oanad omfattning. Även skolöverstyrelsen har numera betydligt större krav på ökat utrymme och bekvämlighet beträffande arbetsstugor och liknande hem. Det ligger nära till hands att i detta avseende framhålla vissa skolhem



Ett trivsamt hörn av stugan.

Nattavaara.



*Pojkarna hämta vatten från den 110 m. djupa brunnen.
Karesuando.*

och de nyuppförda nomadskolehemmen, vilkas standard arbetsstugorna dock icke anser sig kunna uppnå.

Tillgodoseendet av dessa krav förorsakar helt naturligt stiftelsen stora bekymmer i fråga om möjligheten att anskaffa härför erforderliga medel. Även om, såsom i vissa fall hittills skett, statsbidrag härför kunna erhållas, täcka dessa icke närmelsevis hela kostnaderna. Därför ser sig centralstyrelsen nödsakad att lita till enskild offervillighet såväl i detta avseende, som ifråga om de egentliga driftskostnaderna. *Mätte denna icke heller nu utebli!* De hittills vunna resultatena av stiftelsens över 40-åriga fostrargärning, utgöra borgen för att de medel, som lyckligt lottade människor offra för detta ändamål, komma till god användning. Något högre mål för enskild hjälperksamhet än ödebygdsbarnens fostran till glada, friska, samhällsnyttiga människor, som med heder vilja tjäna sin bygd och sitt land, torde knappast finnas.

EKONOMIEN.

Beträffande stiftelsens inkomster och utgifter, ävensom dess ekonomiska ställning hänvisas till å sid. 61 och följande intagna redogörelse. Bland de största utgiftsposterna märkas bespisingkostnaderna, som uppgått till 134,472:51 kronor, varav enbart mjölkkontot uppgått till 46,880:91 kronor, barnens beklädnad 21,582:59 kronor, inventarier jämte underhåll 18,164:97 kronor, ved och lyse 22,396:43 kronor. Avlöning till föreståndarinnor, slöjd-lärare och köksbiträden m. fl. 198,856:56 kronor, nybyggnad och fastighetsunderhåll 322,591:75 kronor.

Dessa betydande summor äro helt naturligt ägnade att ingiva bekymmer för framtiden. Man kan med skäl ställa den frågan: skall stiftelsen kunna även i fortsättningen upprätthålla en så omfattande verksamhet? Den som haft





Här lapas det sol.

Ullatti.

tillfälle att på närmare håll iakttaga verksamheten och därunder tidigare fått brottas med de ekonomiska svårigheter, varmed den haft att kämpa, men som alltid kunnat undanröjas, har icke skäl att misströsta. Det är det Godas seger, de uppbyggande krafterna, grundade på insikter om arbetsstugornas utomordentliga, kristligt betonade folkuppfostrande betydelse för rikets nordligaste gränssorter och ödebygder, *det är svensk ungdom* vår dyrbaraste tillgång det gäller, därför vågar stiftelsen i förlitande på gamla och nya vänners stöd hoppas på en god framtid.

DONATIONER.

Bland under året influtna donationer må särskilt framhållas: 16,699:25 kronor i testamentsmedel efter framlidne doktor Arvid Kellgren i London, att benämnas "*Henriette och Karolina Kellgrens donation.*"

10,108:33 kronor, testamentsmedel efter änkefru *Anna Avén* i Gävle.

12,000 kronor, testamentsmedel efter hemmansägaren *Anders Andersson* i *Eskilstorp*.

3,116:67 kronor, testamentsmedel att tilläggas fru *Wilna Hambns fond*.

5,810 kronor, resterande testamentsmedel efter *Ida Larsson* i Herrestorp.

5,000 kronor, testamentsmedel efter fröken *Sigrid Ulrich*, överlämnade gm fru *Julia Svedelius*.



Pojkarna äro mycket intresserade av slöjden under läraren John Westerlunds ledning. Arjeplog.

2,940 kronor insamlade genom fru Gertrud Boström, Svenska legationen, Washington, och genom fru Julia Svedelius överlämnade till N. A. V. i Stockholm, att användas för beklädnad av barnen i Arjeplogs och Pellos arbetsstugor.

8,000 kronor, gåva av direktör *Daniel Engdahl*, vilkens namn under senare tid regelbundet förekommit bland stiftelsens donatorer.

3,000 kronor, testamentsmedel efter fröken *Karin Eriksson*, Ovanåker.

Från Norrlands Gille i Göteborg har influtit 3,600 kronor och från Norrlands Gille i Malmö och Lund 600 kronor samt från Svenska Flygmotor A.-B:s verkstadsklubb, Trollhättan, 1,802:29 kronor.

I övrigt hänvisas till den å sid. 1—85 intagna förteckningen över kontanta gåvor och donationer, vilka på grund av sin mängd icke kunna här särskilt omnämnas, men för vilka stiftelsen hyser icke desto mindre tacksamhet.

INSPEKTIONER OCH BESÖK.

Samtliga arbetsstugor, ävensom jordbruks- och lantushållsskolan hava inspekterats av verkställande ledamoten, varvid byggnader och förråd besiktigats och överläggningar hållits med föreståndarinnor och ledamöter i lokalstyrelser.

Fru Mia Hjerpe, som har hand om den centrala upphandlingen, har besiktigat förråd i vissa stugor och därvid haft överläggningar med föreståndarinnorna angående inköp m. m.

Av besöksböckerna framgår, att stugorna få talrika besök av intresserade, som önska taga närmare kännedom om arbetet i desamma och träffa barnen. Dessas föräldrar besöka ofta stugorna för att tillse sina kära och äro alltid välkomna gäster.



Utfärd på våren i Muodoslompolo.

Det är en verklig upplevelse, som man gärna skulle önska att alla arbetsstuguvänner finge vara med om att se pojkarna med febril iver arbeta vid sitt skomakeri eller vid slöjdbänken, se flickorna med sin sömnad, stickning eller diskning, vari även gossarna få medverka, eller se dem bädda sina egna sängar och städa. Alla tävla i att göra sitt bästa och visa sig duktigast. Kommer besökande, skynda de att öppna dörrarna och hjälpa av med ytterkläderna samt stämma upp:

”Välkommen till vår stuga,
vi stå alla här och buga” etc, varpå följa flera sånger, t. ex.:

”Vi äro svenskar vi också
fastän vi äro små” etc.

Om de få den minsta gåva t. ex. karameller stämma de genast upp:

”Jag tackar borta, jag tackar hemma,
att säga tack skall jag aldrig glömma,
om jag är liten, om jag är stor,
så ska jag tacka, det säger mor” etc.

Vem skulle icke känna sig varm i hjärtat inför en sådan uppmärksamhet och ett sådant mottagande?

Man blir röd när man ser, med vilken omsorg föreståndarinnorna se till att barnen äro väl klädda, när de i vinterkylan ställa upp i en lång rad för att springa till skolan, eller när de vid återkomsten få sätta sig vid dukade bord och med frisk aptit få riklig, varm närande mat.

Så följer en stunds lekar, vanligtvis under sång, varefter de gruppera sig vid skilda bord för läxläsning. ”Fröknarna” gå omkring med övervakande ögon och bringa hjälp, då någon liten parvel icke förmår själv klara svårigheterna. Se dem sitta med hopknäppta händer i sina sängar, framför vilka deras kläder ligga väl hopvikta i mönstergill ordning och höra dem stämma

upp: "Tryggare kan ingen vara, än Guds lilla barnaskara" etc., varpå följer nästan samstämmigt: "God natt, tack för i dag, sov gott och vakna frisk!" Så släckes ljuset och det stora sovrummet lämnas åt nattens ro, fridlyst från alla sorger och bekymmer för morgondagen.

Synen av den frigjorda, lekande barnaskaran träder oupphörligen för ögat, medan de små barnarösterna ännu ljuda i ens öron. "Tänk på alla stackars små, som ej hem och kärlek få" och tvingar en att tänka på alla de små hemlösa i världen av i dag, som så oförskyllt få lida för andras missgärningar. När barnens sömn försänkt stugan i tystnad, sker överläggningar mellan den inspekterande och föreståndarinnan om stugans angelägenheter. Det gäller reparationer, komplettering av förråd, barnens bespisning och beklädnad, hälsa och vård, allt diskuteras och överväges i gott samförstånd. Särskilt beträffande byggnaderna äro önskemålen många för att göra dem mera arbetsbesparande, men tyvärr oftast svåra att tillmötesgå av kostnadshänsyn. Då vården av de 40 à 45 barnen i varje stuga handhaves av blott två personer, nämligen en föreståndarinna och en biträdande föreståndarinna, jämte ett köksbiträde för mat-hållningen, kunna anspråken på arbetsbesparande inredningsarbeten icke anses omotiverade, i synnerhet som det nu är nästan omöjligt att erhålla tillfällig arbetshjälp såsom till tvätt, storstädning eller dylikt. Centralstyrelsen är alltför väl medveten om behovet av åtgärder i detta syfte och är även angelägen att vidtaga sådana, i den mån medel därtill kunna erhållas.



Ringlekar i Nattavaara.



Agnes Malm.



Med fru Agnes Malm har en av arbetsstugornas mest intresserade krafter gått bort, varför saknaden och sorgen efter henne känns tung bland dem. Under åren 1917—1928 bistod hon troget sin make, som under denna tid innehade den ansvarsfulla posten som landshövding i Norrbottens län. I synnerhet den sociala omvårdnaden låg henne varmt om hjärtat. Detta gällde i alldeles särskild grad arbetsstugorna, vilka hon hade rika tillfällen att besöka under makens ofta förekommande resor i det vidsträckta länet. Under hennes Norrbottensstid tillhörde hon centralstyrelsen och därefter blevo de båda utsedda till hedersledamöter i densamma. Även efter avflyttningen från länet följde hon med stort intresse verksamheten, vilket tog sig uttryck på mångahanda sätt. Här må blott erinras om, att hon efter sin flyttning till huvudstaden där bildade en syförening, från vilken årligen influtit många värdefulla gåvor till Ullatti arbetsstuga. — Det är med särskild glädje och tacksamhet centralstyrelsen erfarit, att denna förening kommer att fortsätta under fru Elsa Borgqvists ledning. — Vi vilja ge ett enkelt uttryck för vår innerliga tacksamhet för fru Malms gagnrika livsgärning till förmån för Norrbottens arbetsstugor.

Vi återge här vad Julia Svedelius, som stod henne mycket nära, skrev vid hennes frånfälle.

”Fru Agnes Malm, född Cederberg, maka till förre generaldirektören Gösta Malm, avled den 4 augusti 1945 vid 74 års ålder.

För de flesta av Agnes Malms vänner kom budskapet, att hon plötsligt lämnat jorden, som en mycket smärtsam överraskning. Annu förra söndagen gick hon i sin trädgård bland ömt vårdande blommor, som hon planterat och älskat. Vi, som fått vara hennes vänner, har fått lära mycket av henne. Sig själv ovetande var hon det vackraste föredöme i självförgätande anspråkslöshet. Hennes socialt skiftande äreställningar i samhället ha aldrig undanskymts, vad jag tror mig våga säga var hennes starkaste önskan: Att vara en god människa och känna plikternas ansvar. Trots Agnes Malms stora anspråkslöshet uppbars hennes väsen av en imponerande värdighet. När hon mötte något lumpet och småsint, fick hon det utan ord att skämmas och tystna. En strålande personlighet blir ett salt i tillvaron.

Agnes Malm var trogen, trägen och klok i allt, hon ägnade sig åt. I det vida Norrbotten hade hon under många år krävande uppgifter som landshövdingenska, ärad och aktad av alla i länet. Barnen i Ullatti arbetsstuga har i henne förlorat en sin bästa vän. Hon svek dem aldrig.

Agnes Malm vann alla sina vänners djupa tacksamhet och tillgivenhet. Att hon utan medveten smärta fick lyfta vingarna nästan direkt från sin blomstergård tacka vi Gud för. Men det blir oändligt tomt, när hon gått ifrån oss.

Julia Svedelius."



Ullattibarnen med sin föreståndarinna.



En vårbukett.

Skolavslutning i Karungi.

Arbetsstugundan.

Av Julia Svedelius.

Vad menas med den?

Den frågan vill jag söka besvara med en blick tillbaka till den tid, då den skapades.

När arbetsstugorna i Norrbotten först började sin verksamhet, var det ingen svårighet att erhålla en skara moderliga unga kvinnor, som, mot en årslön av 400 kronor, åtog sig det dryga ansvaret att fostra, var och en sin skara barn, ännu skyggare och mer ödebygdsmärkt än den nya skara, som i år för första gången trätt över arbetsstugornas tröskel.

Allt från början var det *kallet*, som föreståndarinnorna gick in för. Ett mer avlönat *yrke* skulle dessa dugliga kvinnor säkert ha kunnat erhålla. Om också penningen för över 40 år sedan hade ett annat värde än nu, var det inte den, som blev drivfjädern i deras arbete.

Just nu träder bilden av en av dessa första fram för mig. Hon lever ännu mellan 80—90 år gammal. Då hon med pensionsåldern avgick, lämnade hon ett hopsparat kapital av 1,000 kronor som hjälp till verksamheten, på grund av, att hon under de många åren hunnit se vad den betydde. Föreståndarinnornas pensionsfråga hade, när hon avgick, blivit ordnad. Hon var överväldigad, att få tre gånger så stor pension, som hon under många år haft i lön.

Det var *kärleken* till barnen och uppgiften, som lade grunden till arbetsstugundan. Och att uppgiften togs som ett *kall*, ej som ett *yrke*.

Det är vår tids olycka, att yrket i många fall går före kallet.

Det senare är ett gammalmodigt ord, ty det kräver osjälviskhet och den inställningen är inte tidsenlig.

En författarinna kallade en gång sin bok: "Var och en tänker på sej, det är bara jag som tänker på mej." Det var en fyndig titel, i vilken inte så litet av modärn människokännedom döljer sig.

Ett välsignat arbete för andra har alltid bottnat i och kommer alltid att böttna i ett osjälviskt utgivande.

Därav följer personlig glädje.

Inte revyglädje, utan hjärteglädje.

Nå, men arbetsstugundan, hör den till det förgångna, det man ser, när man vänder sig om? Hur är det *nu*?

Den lever, och Gud ske lov för det. Den är ett arv, som upptagits av de nuvarande föreståndarinnorna, varav de flesta på sin tid var biträdande hos de föregående.

Under deras årliga besök i Stockholm har jag haft tillfälle konstatera detta. Och under åren genom brevväxling. De dra sig inte för att nu på hösten ta emot ända upp till 45 barn och detta trots krävande erfarenhet av epidemiers härjningar föregående år. "De se så bleka och klena ut, mina små, när de kommit tillbaka," skriver en. Tänk om någon, som läser dessa mina rader, skulle vilja skänka en gåva till inköp av stärkande medicin. Kollektorna i kyrkorna är till vår sorg indragna, men, "det finns många kollektfria söndagar" sade mig i går en skärgårdspräst. Denna årsskrift faller i prästernas händer. Tänk på det här givna förslaget . . . Allt som har anda behöver luft för att andas.



Pellobarnen med sin föreståndarinna.

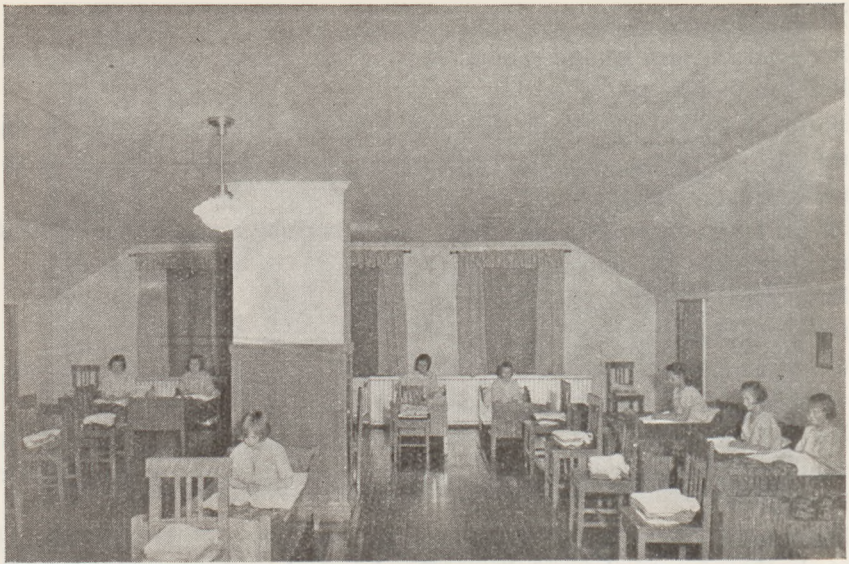

Aftonbön i en av flickornas sovsalar.

Nattavaara.

Vad som oerhört hjälpt till att hålla arbetsstuguandan kvar, är de tusen och en erfarenheter, som givits av kärleksfulla hjärtan, som i varma, hjälpande handlingar låtit de i arbetsstugorna arbetande förnimma den osynliga kontakten, som betyder näst mest av alla kontakter.

Kontakten med Gud betyder mest.

En föreståndarinna skriver i september i år, då hon fått sina 45 skyddslingar: "Småttingarna äro förtjusande. Många av dem äro våra barnbarn. Nu kan man mycket väl se åtskillnaden på barn som komma från hem, där far eller mor varit på arbetsstugan. De barnen kan läsa sin aftonbön och knäppa sina händer, sådana saker som de andra står alldeles obekanta för."

Oförglömliga äro de oändligt många gånger undertecknad fått vara med om aftonböerna, såväl i flickornas som i pojkarnas rymliga sovsalar. Hört dem sjunga och läsa för att efter några ögonblick tryggt insomna i rena, vita bäddar.

Den moderliga föreståndarinnan såväl som den biträdande, auskultanten och "äldsta flickan" ha också suttit på var sin sängkant.

Psalmens ord:

Glädje utan Gud ej finnes,
utan Gud ej finnes frid,

har blivit levande verklighet.

Genom anslag från Centralstyrelsen för Norrbottens läns arbetsstugor samt en gåva från A.-B. Fides kunde sistlidne sommar liksom många föregående somrar en skara arbetsstugufolk, tre föreståndarinnor, de övriga biträdande sådana, samlas i samma miljö som förut i Stockholm. Några föredrag i det för uppfostran viktigaste ämnet psykologi gavs av den härför synnerligen lämpade doktor Elsa-Brita Nordlund. För övrigt användes tiden till utflykter och att se sig om.

En av de biträdande skriver till mig om sommarens samvaro bl. a.: "Minnet skall fylla många stunder, under de långa mörka dagar som komma, med ljus och glädje."

Får så ske, då är målet vunnet med dessa möten. En personlig inre glädje utstrålas alltid genom människan till hennes omgivning.

Jag har talat om arbetsstuguandan förr, och om arbetsstuguandan av i dag.

Det finns också något som heter: Arbetsstuguandan för framtiden.

Den ligger i deras händer, som skall ta arvet efter oss som nu lever.



En glad grupp.

Korpilombolo.



*Författaren Sten Bergman utanför Pållems
arbetsstuga.*

Besök.

Vissa arbetsstugor ha blivit den centrala punkten i föreläsningsföreningar och få av denna anledning glädjen att mottaga besök av kända föreläsare, som visa stort intresse för barnen och stugorna. Glädjen bland barnen och personalen är också stor när dessa besök inträffa. Särskilt välkommen är författaren Sten Bergman. Att döma av nedanstående brev från honom är glädjen ömsesidig.

Han skriver:

Under mina föreläsningsturnéer genom Sverige har jag vid tre olika tillfällen besökt arbetsstugor i Norrbotten. Alla tre gångerna ha besöken gällt Pållem och Ullatti.

Enligt den av Norrbottens föreläsningsförbund uppgjorda turnéplanen har besöket i Pållem varje gång omfattat två dagar, medan besöket i Ullatti varit kort — från kvällen till följande morgon. Denna olikhet är föranledd av kommunikationerna. Ehuru jag fått ett synnerligen gott intryck av arbetsstugan i Ullatti och dess ledning, känner jag på grund av de kortvariga besöken ej närmare denna arbetsstuga.

I Pålkem har jag däremot tillbringat sammanlagt sex dagar och känner därför dess arbetsstuga en smula. Jag har även hunnit bekanta mig med flera av barnen.

Att få besöka Pålkems arbetsstuga har varit en riktig upplevelse för mig. Det var en sann fröjd att se de väluppfostrade barnen och med vilken omsorg och välvilja de sköttes av föreståndarinnan fröken Hildur Hedström och hennes medhjälpare fröken Helga Brager. Det märktes så tydligt, att barnen trivdes och kände sig hemma. Och när jag på kvällen såg dem alla, sedan de tvättat sig och borstat tänderna, sitta i sina sängar och läsa aftonbön och höra dem sjunga "Tryggare kan ingen vara" med sina klara barnaröster, var det roligt att vara närvarande.

Även de minsta ville gärna följa med på föreläsningen. Vid ett tillfälle minns jag att många av de små barnen, som äro vana att lägga sig tidigt, somnade i tur och ordning. Jag förstod dem så väl och skulle säkert ha gjort det samma, om jag varit i deras situation.

Jag ser framför mig alla de små glada barnen och tänker på vilken stor uppgift det är att hjälpa dessa barn till att få en så god uppfostran, som de få i arbetsstugorna. De flesta komma ju från fattiga hem i ensligt belägna stugor och småbyar. De intryck och lärdomar barnen få under den fleråriga vistelsen i arbetsstugorna bli säkert bestående för hela livet och lämna dem rikt utbyte.

Sten Bergman.

En nyförvärvad arbetsstuguvän skriver:

Under januari, mars och april 1945 var jag på resa i Norrbotten med uppdrag från Medicinalstyrelsen och Civilförsvarsstyrelsen att inspektera de finska förläggningarna där. Jag minns så väl hur plötsligt budskapet härom kom.



En begrundande skara.



Bitr. förestånd. handleder flickornas slöjd i Arjeplogs arbetsstuga.

Vi barnläkare i Stockholm föra ett ganska slitsamt liv, vi ha praktik och sjukhustjänstgöring, vi gå på sammanträden och pratar och diskuterar, och emellanåt ägna vi oss åt våra familjer till våra ensamma hustrurs stora förvåning. När bomben sprang — ingen atombomb visserligen men dock en — som plötsligt ändrade ens vardagsliv, så var det blott att skaffa varma kläder och sätta sig på tåget norrut. Det var många timmars resa, och mycket undrade jag över. Skulle jag kunna göra någon nytta däruppe bland de finska barnen i en miljö och inför arbetsuppgifter, som på många sätt var mig främmande? Skulle jag jämsides med mitt arbete bland finnarna kunna få tid över att se något av vad som gjorts för våra egna barn? Jag vill genast säga ifrån att resan för mig blev en stor upplevelse. En sak hade jag klart för mig från början: Innan jag reste hem, skulle jag ha gjort ett försök att träffa doktor Einar Wallquist i Arjeplog. Det blev tre besök i stället för ett, och varje gång blev jag mottagen i doktorsgården på ett sätt, som jag aldrig kommer att glömma.

Vi, som vistas i huvudstaden, tro så lätt att den sociala barnavården har uppbyggts centralt och att intet kan göras utan impuls från Stockholm. Den som vill ha denna villfarelse rättad bör tillrådas att resa till Arjeplog. Där kan man se vad det personliga intresset och initiativet kan uträtta. Doktor Wallquist har nämligen gått in för att i sin stora socken driva profylaktisk hälsovård i stor skala. Därom vittnar hans omtanke om varje individ, hans besök i skolorna, inte minst nomadskolorna, hans arbete vid den förebyggande mödra- och barnavården samt hans verksamhet i egenskap av distriktsdispensärläkare. "I min socken får det helt enkelt inte finnas sjuka inneväanare", sade doktor Wallquist till mig. I den meningen ligger hans grundsyn på medicinsk hälsovård förborgad.

En marskväll när snön knarrade under fötterna och det var kallt ute, gav vi oss av på vår spark, doktor Wallquist och jag, till arbetsstugan i Arjeplog. Det var inte så många barn inne när vi kom, mest småttingar, de äldre var på bio. Men snart satt alla barnen där friska och glada och drack choklad. Det har tidigare ordats så mycket om dessa arbetsstugors välsignelsebringande verksamhet, om deras utomordentliga inredning, om kläderna, maten och om personalens hängivenhet för sitt arbete. Häri kan man blott instämma och önska lycka till i fortsättningen.

Skulle jag som barnläkare önska uttala mig om någon sida av denna verksamhet, så skulle det vara om det sätt, varpå dessa barn fostras. Man hade verkligen en känsla av att den första regeln som därvid följdes var, att barnet skulle uppfostras kanske inte i frihet men till frihet under ansvar. Föreståndarinnans och läkarens kontakt med barnen var föredömlig. Där lektes och stojades, där skrattades och ropades. Men där var samtidigt en mönstergill ordning. Vid sidan av skolarbetet gjordes mycket för att tillgodose barnens behov av motion i form av idrott och tävlingar. Jag kommer ihåg blicken i dessa barnaögon, den var glad och frimodig, ja, jag vågar säga utan undantag, och jag är övertygad om att när dessa barn en gång bli vuxna människor, så kommer de icke att sörja över sin barndom, som de fått uppleva utanför sina hem, utan de komma att minnas sin tid i arbetsstugan som en lång och glad period i deras liv. Jag vill därför med dessa ord rikta en önskan om fortsatt lyckosam verksamhet för Norrbottens arbetsstugor, som verkligen tycks vara vad deras energiska upphovsmän tänkt sig att de skulle bli.

Edg. Mannheimer.



*I dag är det vår tur att vara mjölkbud.
Pello.*

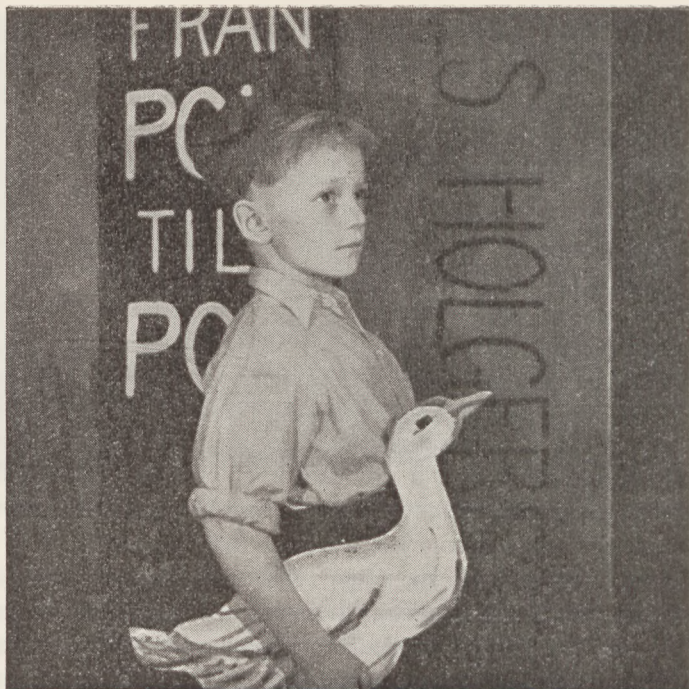

Nils Holgersson i "Böckernas Dag".

Korpilombolo.

Ett tackbrev

från *Jula Svedelius.*

Framför mig på bordet ligger en i vackert rött skinnband inbunden bok. På pärmen syns två bokstäver i guld slingrade om varandra. Jag läser J. S., öppnar boken och ser: "En hyllning från Norrbottens arbetsstugor på 75-årsdagen." Vänder bladet och ser vidare en tecknad bild av en pojke med öppen, ärlig blick och beslutsamma drag. Ritningen är gjord av en konstnär. Under den läser man namnet på honom; ordföranden i Arjeplogs lokalstyrelse. Jag föreställer mig att en arbetsstugupojke stått modell. En präktig norrbottenspojke, som väl ämnar bli en riktigt bra karl.

Det är en stor bok med många sidor i. Det finns nära 700 egenhändigt skrivna namn i den. Den kom till mig på min födelsedag som en kär hälsning från Arbetsstugornas ledare, föreståndarinnor, hjälparinnor och barn. Var arbetsstuga har prytt sin hälsning med en målning, en tavla eller ett fotografi. Och så följer allas namn. Inte kunde jag föreställa mig, när jag för fyrtio år sedan gifte mig med arbetsstugornas grundare, att jag i dag skulle få vara så rik på värme. Jag känner också en tacksamhet utan gräns.

Nu, när jag har alla arbetsstugubarnens namn och adress, hade jag helst velat skriva ett personligt brev till var och en av er. Mina ögon äro dåliga, så bokstäverna skulle nog bli både sneda och vinda. Och då skulle jag skämmas, när jag ser hur vårdat ni skriver. Jag vet, att ni har bra skolor. Nu har jag också fått bevis på att ni vill lära och tar åt er undervisningen. Då blir det också kunnigt folk av er en gång.

Ja, vad skall ni alla bli en gång? Jag ser på de hundratals namnen och tänker på hur det skall gå er, när ni blir fullvuxna män och kvinnor. Då finns inte jag på jorden längre. Bäst kommer det att gå dem, som bäst sköter sig i barn-
domen.

På samma gång som jag varmt tackar *alla*, som varit med om att skriva och illustrera den högt uppskattade bokgåvan, vill jag önska er barn — som kallar mig er "arbetsstugumamma" — önska er lyckan av hälsa och framgång i livet, och redbara och sanningskära sinnen. Tack att ni alla velat bereda mig en sådan innerlig glädje!

Er nordanbygd är vacker och ståtlig, ni kan bli dess skönaste prydnad, ni små, som just nu håller på att växa er mogna för livets gärning.

Ännu ett innerligt tack till den vackra bokens alla medarbetare och ett Gud välsigne er, var och en.

Allas tacksamt tillgivna
Julia Svedelius.



Ängeln i "Böckernas Dag".



Sagens fé.

Korpilombolo.



Sex av Kittis från Kattilasaari aderton barn f. n. i Vojakkala arbetsstuga.

Aderton syskon.

I tidigare berättelser har ofta berörts den stora barnrikedomen i Norrbotten, särskilt bland de fattiga skogsarbetar- och småbrukarfamiljerna. Befolkningsstillväxten inom länet uppgår som bekant till c:a 2,000 per år, oaktat den stora barndödligheten, särskilt i spädbarnsåldern.

Barnantalet i de familjer, från vilka arbetsstugorna rekryteras, är i medeltal 8 st. I många familjer kan det uppgå till 14 à 15 st. Här ovan införes en bild av 6 st. barn från en familj Kitti i Kattilasaari, Nedertorneå. Deras mamma fick vid nyss fyllda 40 år sitt sjuttonde barn, inga tvillingar. Sedermera har tillkommit ännu ett. Alla barnen ha vid uppnådd ålder omhändertagits i arbetsstugan, äro arbetssamma och väluppfostrade. Man kan lätt föreställa sig, huru förhållandena skulle varit, om modern ej fått den lättnad med den uppväxande barnaskaran, som arbetsstugan berett henne. Hela familjen har ända till för ett par år sedan, då den fick en bättre bostad i ett "barnrikehus", bott i ett kök med c:a 30 kvm. golvyta.



Sagostund vid brasan.

Nattavaara.

Brevlåda.

Stiftelsen får ofta emottaga brev från intresserade vänner, vari återspeglas den glädje och tillfredsställelse, som själva givandet skänker sin utöware och den medkänsla för barn från fattiga barnrika hem, som genom arbetsstugorna få lättnad i sina uppfostringsbekymmer. Vi återge ett par sådana brev och frambära vårt varma tack till avsändarna för de vackra tankar, som däri komma till uttryck.

"Vill säga något om den nykomne givaren som 1943 insände ett par små gåvor. Jag äger ingen rikedom på medel, är en gammal 80-åring med folkpension till hjälp, min rikedom består däri att Gud fått vidga hjärtat att se ut över sig själv på andra. Det stod i en sång "tänk på andra så bliver du lik Jesus." Gud vare tack, den rikedomen har jag ägt i många år, fast den inte nådde der uppe förr än nu. Så vill jag säga ett hjerte varmt tack för de varma tacksamma brev jag fått för de små gåvor, som givits ock ett varmt tack för de två böcker jag fått, året 1943 den sista en fyrtioårsskrift med redogörelse för verksamheten ock allt vad der till hör. Det är mig en glädje med det välsignade arbete, kan inte tacka nog Gud ock människor, må jag bevisa det genom att giva de gåvor som är möjligt ock bedja Gud väcka givare med stora gåvor till det välsignade arbetet med alla de 700 barnens vård och fostran till arbete och Gudsfruktan, ja självtukt. Jag har i många år hört om arbetsstugorna men inte visste jag att de uträtta så stora ting. Så länge jag kunde komma till kyrkan, gav jag ju lite till kollekten. Nu på senare år har jag önskat att komma i kon-

takt med den, men jag tyckte att adress Norrbottens arbetsstugor inte var nog men så genom Radio 1941 före jul fick jag hela adressen med Postgironummer men det gick ändå inte att sända år 1942 för jag har många mottagare, men så 1943 måste det ske och nu, så länge Gud låter mig leva i nådatiden, vill jag komma ihåg med det som är möjligt. Jag kan inte behålla mer än det nödvändiga för min del, det andra måste gå till dem som arbeta i den tjänande kärleken: tjänst till själ ock kropp. Gud har visat mig, att den som vill höra honom till också skall bevisa det i handling. Jag tycker mig inte kunna mottaga de stora dyrbara böckerna om verksamheten, men tackar nu av hjertat för allt vad jag fått veta om arbetet. De gåvor jag kan sända de komma då det är möjligt utan påminnelse det lilla som nu sändes skulle gått före jul, men det fick vänta tills nu.

Ja det var en glädje att skåda dessa barnens fotografi hur välbärgade, glada ock lyckliga de se ut (sen så vackra så allmänt vackra är de inte här). Då en läser barnens brevlåda, får en höra, att de gått i lära ock så tacksamma de blivit då de börjat förstå allt, vad de fått med sig ut i livet. Ja vi behövde ock i våra trakter något liknande, inte för fattigdoms skull men för fostran till goda seder: få lära sig veta det fins en Gud som de skola räkna med ock lära sig känna ock regelbundet bedja till. Ja det är fruktansvärt att se, hur barn nu få växa upp emot hur det var i min barndom. De få gå vilda, ingen tager vara på dem hemma en stund på natten sedan ut igen, de får knappt vara hemma ock väsnas aldrig få se föräldrarne läsa Guds ord eller bedja en bön varken till maten eller morgon och kväll.

Ja brevet bliver för långt. Det är det första, kanske och det sista, därför vill jag säga så mycket som möjligt.



Idrott.

Ullatti.



Tvätten hänges ut i vårsolen.

Junosuando.

Juldagens högmässa var från Luleå domkyrka den allvarlige Gudsmannen med hela sanningen om, vad Gud från begynnelsen ämnat oss till. Han tala ock om att kollekten är borttagen för arbetsstugorna så nu är det bara enskilda givare. Ja vilken glädje som bliver oss beskärd i våra morgonandakter med så många stora Gudsmän som tala till oss. Nu få vi höra Biskop Jonzon igen, den innerlige Gudsmannen. Ja vem kan tacka nog för vad Radion meddelar oss till välsignelse tröst och hjälp. Vill nu nedkalla Guds rika välsignelse över allt arbete ock över alla, som i uthållig kärlek föra verket vidare till Guds ära ock allas bästa med innerlig helsning.

L. J.



Kyrkresa till Gällivare om våren.

Nattavaara arbetsstuga.

P. S.

Till min stora glädje ser jag i tidningen om stora donationer till välgörande ändamål. Nu såg jag en från Göteborg på 195,000 till olika föreningar och institutioner och deribland även till Norrbottens arbetsstugor å 15,000. Jag tackar Gud, som väcker så stora givare. Det vill till många enskilda 5-or till

D. S.”

”Jag är en gammal småbrukarhustru som gärna vill ge något till ödemarks barnen, men det är så litet, men jag ber Gud välsigna den lilla gåvan och hels att en fattig mor med små barn finge den till Jul eller till arbetsstugorna.

S. Järna.”

Vi vill även ge ett exempel på de vackra tankar, som besjälar vår tids skolungdom, som ofta genom insamlingar visa vackra prov på medkänsla för dem som kommit på livets skuggsida

”Jag vill tala om hur de här pengarna sparas. — Vi är några st. flickor som går tillsammans en gång i veckan på symöte, då vi har en sparbössa, som vi samlar i, till jul tömmes den och skickas upp till dessa arbetsstugornas skyddslingar. Vi flickor, som skickar detta, bor i Bredaryds socken i Västergötland hälsa barnen så gott.”

En far och mor, som själva en gång varit arbetsstugubarn, och därför bättre än de flesta äro i stånd att inse arbetsstugans betydelse, framföra här sin tacksamhet för sina fyra barn som de fått sända dit.

”Åter har ett nytt skolår börjat, och för fjärde gången har vi sänt en flicka till skolan. Vi har haft förmånen att få ha våra flickor boende på Arbetsstugan där dom får den bästa omtänksamma vård under vintermånaderna, icke bar



Pojkar och flickor, alla hjälpa till i köket i Arjeplog.



Vad det är roligt att hoppa rep!

Hietaniemi.

vård, dom får ju både mat och kläder och får även lära sig att bli goda och duktiga flickor, för att en gång träda ut i livet och bli goda och nyttiga samhällsmedborgare. Mor till dessa flickor har även själv varit arbetsstuguflicka i 4 år, så det är med varm tacksamhet vi sända våra flickor dit för det veta vi, att gård de göra goda barn av dem, så blir de både duktiga och snälla.

Så får vi rikta ett varmt tack till alla Arbetsstugans vänner och dess personal för allt det goda de gjort för de tre som slutat där och för den fjärde som fått som sitt andra hem där.

Tacksamma föräldrar."

Även barnen vilja giva uttryck för sin tacksamhet och vända sig då med sina känslouttryningar till "Arbetsstugufarbror", som här vill återge ett par brev.

Arbetsstugufarbror!

Härmed får vi skriva några rader och tacka så mycket för tiden som vi har fått vara här på arbetsstugan, samt för det att vi får bo här medan vi gå i realskolan.

Vi har varit här fem år och haft det bra i fråga om mat, kläder och allt annat, som vi har behövt. Vi har fått en god uppfostran här på arbetsstugan, som vi äro mycket tacksamma för. Ett hjärtligt tack! Vi äro en pojke och en flicka, som har fått komma hit tillbaka. Och vi heta Alice och Elis. Alice går första året och Elis andra. Det är nitton stycken som går i realskolan. Fjorton

pojkar och fem flickor. Vår studieledare heter Fröken Inga Englund. Hon är från Kiruna. Det går ganska bra för oss i skolan. Hoppas det fortsätter likadant!

Hälsningar från två tacksamma elever.

Alice Kantola och Elis Wiippola.
Arbetsstugan, Korpilombolo.

Kära Arbetsstugufarbror!

Nu vill vi sända ett par rader och framföra vårt varma tack till vår snälla arbetsstugufarbror och de snälla Tanter och Farbröder, vilka gjort så mycket för oss. Tack så mycket för alla de år vi fått vara på arbetsstugan och den vård vi fått mottaga där! Vi kunna icke i ord beskriva vår tacksamhet för allt vad vi fått lära oss här. Det känns nog svårt för många att lämna arbetsstugan, där man i så många år fått bo i trygghet och nu gå ut i världen på egen hand. Men vi hoppas, att vi skola bli sunda och duktiga gossar och flickor, när vi skola ut och reda oss själva. Nog komma vi ofta att tänka på arbetsstugan, där vi haft det så bra. Det är inte många barn som ha det så bra som arbetsstugubarnen.

Jag kom hit när jag var sju år. Och nu är jag 13 år. Vad tiden kan gå fort. Jag har en syster och en bror som äro här på arbetsstugan. Så får jag stanna ett år till som äldsta flicka här i stugan, det tycker jag är roligt. Och så får jag bli konfirmerad och gå i fortsättningsskolan.

Nu till sist slutar jag med många varma tacksamma hälsningar från

Några arbetsstugugossar och -flickor.



En julfesttablå.

Pello.



"Fröken! Två prinsessor komma till stugan!" Junosuando.



"Flyttning" för reparationen. Junosuando.



Kaffedags! ... *Pålkems jordbruks- och lanthushållsskola.*

Redogörelse för jordbruks- och lanthushållsskolan i Pålkem 1944 1/7 1945.

Jordbruks- och lanthushållsskolan har till ändamål att meddela praktisk och teoretisk utbildning inom jordbruket med dess binäringar samt hemvård, varjämte gårdens jordbruk avser att stödja arbetsstugan i Pålkem genom tillhandahållande av lantbruksprodukter. Därjämte har den till uppgift att genom sitt föredöme stimulera nyodling samt uppräckning av lanthushållningen i den trakt, där skolan är belägen.

Skolan har stått under överinseende av Kungl. Lantbruksstyrelsen och av Kungl. Socialdepartementet utsedd inspektor, landshövding Thomson. Från och med den 1 juli 1945 har ett nytt reglemente fastställts för skolorna, enligt vilket styrelsen skall bestå av fem ledamöter, nämligen ordföranden, vice ordföranden och verkställande ledamoten i centralstyrelsen för stiftelsen Norrbottens arbetsstugor samt två ledamöter jämte suppleanter för dem, vilka utses av förvaltningsutskottet i respektive Norrbottens läns landsting och Norrbottens läns husållningssällskap.

Skolan är förlagd till hemmanet 3/64 mtl Hvitträsk nr 3 i Gällivare socken samt är belägen 30 km. från Lakaträsk järnvägsstation. Gården omfattar följande areal:

Odlad jord	19 har
Kultiverat bete	5 „
Hagmark	3 „
Odlingsmark	14 „
Skogsmark, prod.	210 „
Impediment	90 „

Summa 341 har

Å egendomen finnas uppförda:

Föreståndarebostad, inrymmande förutom bostad om 3 rum, jungfrukammare och kök för föreståndaren, kontor, bibliotek och gästrum samt källareutrymmen.

Elevbyggnad med 6 elevrum för pojkar samt rum för förman.

Nya elevbyggnaden med 2 rum för husmor, 1 för lanthushållslärlarinna, 1 för biträde, 6 elevrum och slöjdsal för flickor, lektionssal, kök och 2 matsalar samt i källarvåningen matkällare, bagarstuga, tvättstuga, torkrum, strykrum, centralvärmeanläggning m. m.

Verkstadsbyggnad med lokal för träslöjd.

Smedja jämte en mindre *mekanisk verkstad*.

Ekonomibyggnad, inrymmande ladugård, stall, svinhus samt nödiga foderutrymmen och garage.

Höns hus för 1,000 höns.

Magasin och vedbod.

Badstuga.

Växthus.

Vid gården har under året hållits följande kreatursbesättning:

2 hästar, 1 stamtjur, 12 kor, 6 ungnöt, 6 gödsvin, 350 höns samt 1,000 kycklingar.

Årets skörd uppgår till:

35,000 kg. vallhö, 5,000 kg. grönfoder, 40,000 kg. A. I. W.-foder, 9,000 kg. potatis, trädgårdsprodukter.

Beträffande gårdens ekonomi hänvisas dels till å sid. 63 intaget sammandrag rörande inkomster och utgifter för tiden 1944 1/7 1945 och dels till revisionsberättelse för såväl stiftelsens som gårdens verksamhet för samma tid.

Inspektion har vid skilda tillfällen förrättats av verkställande ledamoten.

Som föreståndare är anställd herr V. Vesterlund och såsom husmor och föreståndarinna för lanthushållsskolan fru Gerda Gustafsson och som lanthushållslärlarinna fröken Gisela Hamilton. Dessutom har under året varit anställda trädgårdsmästare och förman.



Växthuset vid jordbruksskolan i Pålkem.

Jordbruksskolan.

Utbildningstiden vid skolan är två år.

Antalet elever har under året varit 11 pojkar i åldern 14—17 år. Samtliga ha förut genomgått folkskola. Eleverna ha åtnjutit fri kost, logi och 360 kronor kontant per elev i flit- och klädespengar.

Den av Lantbruksstyrelsen fastställda undervisningsplanen har under året fullföljts och befunnits lämplig.

Den praktiska undervisningen har bedrivits så, att eleverna genom turer i djurstallar fått handlägga de olika göromålen, de övriga ha fått deltaga i arbeten med jordbruk, trädgård samt övriga förekommande sysslor. Varje tur har i regel omfattat en månad.

En kurs i träslöjd har hållits under tiden 5/3—21/4.

Under kursen har tillverkats koffertar till elevernas utrustning, möbler av olika slag, varjämte enklare reparationer utförts å vid mindre lantbruk förekommande redskap.

Lärare för kursen har varit slöjdinstruktör H. Ekström.

Den teoretiska undervisningen har omfattat modersmål, räkning och geometri samt pågått under november och december månader med lektioner dagligen.

Syftet med kursen i modersmålet har varit att repetera och något utvidga fortsättningskolans lärokurs i ämnet, särskilt beträffande färdighet i brevskrivning och avfattande av praktiska skrivelser.

Följande läroböcker och hjälpmedel ha använts: E. Arwidsson: Fortsättnings-skolans skrivkurs; Förebilder samt blankettsamling.

I läroboken genomgås följande stycken: Inledning (om praktiska skrivelser); Brev (privatbrev, platsansökan, rekvisitioner); Annonser (annonsorder och annonsvar); Postverket (blanketter ifyllande m. m.); Om stilisering; Förkortningar och främmande ord.

I samband med det praktiska utförandet av skrivelser repeterades rättskrivningsläran och språklärens viktigaste regler samt riktades uppmärksamheten på bokstävernas form och skriftens tydlighet.

Kursen i räkning och geometri har omfattat:

I räkning: hela tal, decimal- och allmänna bråk samt inledning till ekvationsläran, sortförvandlingar, tillämpningsexempel i reguladetri, procent, ränta, rabatt, medelvärden m. m.

I geometri: Fyrhörningar, månghörningar, trianglar och cirklar samt kroppar, som ha nämnda sidor till bas och mot basen vinkelräta sidor. Övningarna ha avsett storheternas uppritning, beskrivning och mätning i förening med praktiska beräkningar.

Lärare har varit folkskollärare Einar Taube.

En praktisk kurs i *skogsvård* har hållits under tiden 1/10—9/12 1944 under ledning av herr V. Vesterlund.

En *lantmannakurs* har pågått under tiden 8—27 januari med 6 timmars undervisning per dag. Dessutom har undervisningen demonstrerats med föreläsning av skioptikonbilder på kvällarna efter ordinarie undervisningstimmarna, varvid även andra än de i kursen deltagande eleverna fått närvara.

Undervisningen har omfattat följande ämnen: jordbrukslära, husdjurslära, föreningsväsende, byggnadslära, bokföring, demonstrationer.

Ledare och lärare vid kursen har varit jordbrukskonsulenten Yngve Anjou. Som lärare har medverkat husdjurskonsulenten E. Arwidsson.

Vid undervisningen ha följande läroböcker använts: Nannesson & Zakrisson: Lanthushållningslära, del I och II; Söderblom: Norrlandsbondens räkenskapsbok, jordbrukarnas föreningsrörelse.

En *ladugårdskurs* har varit anordnad under 7 dagar i december, vari samtliga såväl pojkar som flickor deltagit.

Undervisningen har omfattat allt praktiskt arbete i ladugården, såsom renhållning, skötsel av djuren, utfodring och mjölkning. Dessutom har föredrag hållits rörande utfodring, avelslära, husdjurssjukdomarna m. fl. hithörande ämnen.

Ledare och lärare ha varit husdjurskonsulenten E. Arwidsson och överassistenten Fr. Lindström.

En kurs i *verktygsvård* under ledning av herr Th. Ståhl har hållits under maj månad, varvid elever erhållit praktisk undervisning rörande skogsredskapens rätta vård och behandling.

Lanthushållsskolan.

Utbildningen vid skolan är ettårig.

Antalet elever har under året varit 9 flickor i åldern 14—17 år. Samtliga ha förut genomgått folkskola. Flickorna ha åtnjutit samma förmåner som pojkarna.

Under året ha 9 flickor avgått. Av dessa ha en del erhållit platser som hembiträden och en del ha återgått till sina hem.

Den praktiska undervisningen har varit uppdelad i en månads långa turer omväxlande i hushåll, ladugård och slöjd. Två flickor ha under husmors ledning fått ansvara för hushållet, de övriga ha fått ombesörja mjölkningen samt deltaga i tvätt, bakning m. m. Var och en har vävt och sytt sin utrustning bestående av bl. a. norrbottensdräkt, klänningar, förkläden och underkläder. Dessutom har under året vävts handdukar, gardiner, mattor m. m. Stickning av strumpor, sockor och vantar, stoppning och lagning av kläder ingår som en viktig del av undervisningen.

Den teoretiska undervisningen under en 21 dagars kurs i närings- och födeämnslära har omfattat allmänna synpunkter på näringsproblemet, födens upp-



Hönshuset.

Jordbruksskolan i Pålhem.

ift och förekomst, skillnaden mellan näringsämnen och njutningsmedel, vitaminer och mineralämnen, matsmältning och näringsomsättning, mjölk och mjölkprodukter, fettarter, ägg, kött, fågel, fisk, sädesslagen, bakning, potatis, ofrukt, grönsaker, frukt, svamp, smakämnen, kaffe, thé, kakao, matlagningsegler, hushållsekonomi.

Dessutom ha lektioner hållits i hemvårdslära, såsom bostadens och hemmets inventarier, städning och rengöring, tvätt och fläckuttagning, hemmets och den personliga hygien m. m.

Lärare vid den teoretiska undervisningen har varit lanthushållslärarynne Isela Hamilton.

Eleverna ha visat mycket stort intresse för undervisningen. Deras uppträde har varit gott och hälsotillståndet utmärkt.

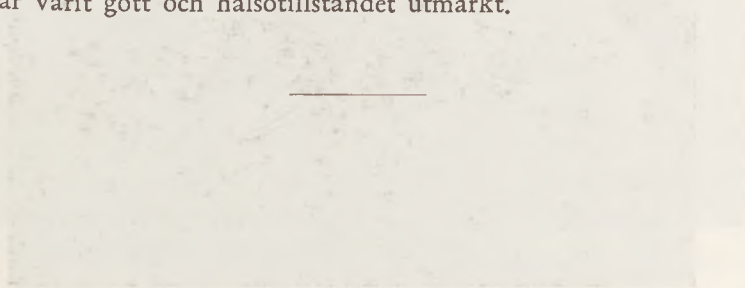

Årsklassens bild på en tur till skolan i Gällivare.



Norrbottenstöser från Nattavaara på prästgården i Gällivare.



Barnen i Hedenäset ha varit på besök hos sin kära pensionerade "Fröken" och funnit en märkvärdig tingest, som måste avprovas.



Solvargar är vi allihopa.

Korpilombolo.



Vid skiljevägarna.

Muodoslompolo.



Bränslefrågan.

Muodoslompolo.

Reglemente för jordbruks- och lanthushållsskolan i Pålkem.

(Fastställt av Kungl. Lantbruksstyrelsen den 20/7 1945 att gälla tills vidare).

Skolornas ändamål.

1 §.

Jordbruksskolan har till ändamål att åt manlig ungdom, som avslutat folkskolans lärokurs meddela praktisk utbildning i de arbeten, som förekomma inom jordbruk, ävensom vissa teoretiska insikter i för jordbruket grundläggande ämnen.

Lanthushållsskolan har till uppgift att åt kvinnlig ungdom, som avslutat folkskolans lärokurs, meddela praktisk utbildning i lanthushåll med tillhörande husdjurskötsel och trädgårdsskötsel ävensom vissa grundläggande teoretiska kunskaper inom nämnda ämnesområden.

Undervisning och utrustning.

2 §.

Undervisningen, som vid jordbruksskolan är tvåårig och vid lanthushållsskolan ettårig, skall fortgå minst 300 dagar årligen.

I dagantalet inräknas sön- och helgdagar men ej ferier.

Verksamhetsåret räknas från och med den 1 juli till och med den 30 juni nästföljande år.

3 §.

Undervisningen, åt vilken skall givas en praktisk inriktning, skall bedrivas i enlighet med en undervisningsplan, som efter förslag av skolornas styrelse fastställs av lantbruksstyrelsen.

4 §.

Genom gymnastik och idrottsövningar bör där så är möjligt sörjas för elevernas sunna kroppsutveckling.

5 §.

Skolorna skola vara försedda med nödiga inventarier och undervisningsmateriel samt bibliotek för lärare och elever.

6 §.

Vid skolorna skall föras dagbok enligt av lantbruksstyrelsen fastställt formulär, var i antecknas kort uppgift om den å lärorummet meddelade undervisningen samt om demonstrationer och övningar utom lärorummet.

Uppgifter om elevernas praktiska arbeten införs i härför avsedd journal.

7 §.

Så vitt möjligt är böra eleverna beredas tillfälle att genom studieresor under lärares ledning komplettera de vid skolorna vunna kunskaperna.

Efter utbildningens avslutande erhåller elev avgångsbetyg, avfattat enligt av lantbruksstyrelsen fastställt formulär, som undertecknas av föreståndare respektive föreståndarinna.

Elever.

9 §.

Vid skolorna antagas årligen det antal elever som lantbruksstyrelsen på förslag av skolornas styrelse bestämmer.

10 §.

För att vinna inträde såsom elev fordras:

- 1) att äga god hälsa och tillräckliga kroppskrafter för utförande av arbetet vid skolorna, vilket skall styrkas med läkarintyg;
- 2) att hava genomgått folkskola eller ock på annat sätt förvärvat motsvarande kunskapsmätt.

11 §.

Ansökning om inträde skall ställas till skolornas styrelse samt vara åtföljd av handlingar, som utvisa, att sökanden uppfyller inträdesfordringarna.

12 §.

Vid skolorna antagen elev erhåller avgiftsfritt undervisning, kost, bostad med värme och lyse, skolmaterial samt bidrag till nödiga arbetskläder.

Elev erhåller dessutom en av skolornas styrelse till storleken bestämd arbetspremie.

13 §.

Elev åligger:

- att inställa sig å skolan i föreskriven tid;
- att icke utan särskild tillåtelse lämna skolan;
- att med uppmärksamhet och flit begagna varje undervisningstillfälle;
- att omsorgsfullt utföra förelagda arbeten samt väl vårda skolans tillhörigheter, vid påföljd att eljest förpliktas ersätta vållad skada;
- att med aktning och lydnad bemöta sina lärare respektive lärarinnor och förmän;
- att iakttaga ett gott uppförande.

Elev, som är lättjefull eller ohörsam eller eljest gör sig skyldig till ovärdigt uppförande, må av föreståndare eller respektive föreståndarinna tilldelas varning. Har den felande icke låtit sig därav rätta eller har han begått förseelse av svarare beskaffenhet, må han kunna av styrelsen skiljas från skolan.

Lärarpersonal.

14 §.

Jordbruksskolans omedelbara ledning handhaves av en föreståndare. Denne har att närmast under skolans styrelse ansvara för skolan och meddela praktisk undervisning samt att förestå skolans expedition.

Lanthushållsskolans omedelbara ledning handhaves av en föreståndarinna eller husmoder, som till sin hjälp har en biträdande husmoder.

Dessutom finnas vid skolorna anställda speciallärare och förmän till det antal, som är erforderligt för undervisningens rätta bedrivande.

För att kunna antagas till föreståndare erfordras:

- 1) att vara fri från sjukdom eller lyte, som gör den sökande olämplig för befattningen ifråga;
- 2) att vara känd för hedrande vandel och äga den stadga i karaktären, som ungdomens ledning kräver;
- 3) att hava genomgått lantbruks- eller lantmannaskola samt driftsledarekurs vid Alnarp lantbruks-, mejeri- och trädgårdsinstitut eller styrkt sig äga motsvarande kunskaper;
- 4) att äga de insikter och egenskaper, som hava betydelse för en god skötsel av skoledomen.

16 §.

För att kunna antagas till föreståndarinna eller husmoder eller biträdande husmoder vid lantbruksskolan erfordras — förutom vad här ovan angivits under punkterna 1 och 2 i 15 § — att hava avlagt lärarinneexamen vid lantbruksskoleseminarium eller styrkt sig äga motsvarande kunskaper, såvida icke lantbruksstyrelsen på grund av särskilda skäl medger undantag från detta villkor.

17 §.

För att kunna antagas till speciallärare erfordras att äga grundlig insikt i det ämne, varvid undervisning skall meddelas, samt nödig undervisningsvana.

För att kunna antagas till förman erfordras god praktisk erfarenhet inom vederbörligt förmans arbetsområde.

18 §.

Då befattning såsom föreståndare eller föreståndarinna blir ledig, åligger det skolornas styrelse att så snart ske kan och, där ej lantbruksstyrelsen efter framställning av skolornas styrelse därmed beviljar uppskov, senast inom tre månader i post- och inrikestidningar samt i minst en allmänt spridd lantbrukstidskrift kungöra befattningen till ansökning ledig med föreläggande av tjuo dagars ansökningstid, räknat från den dag kungörandet i post- och inrikestidningar skedd.

19 §.

Sökande till befattning såsom föreståndare eller föreståndarinna skall vid ansökningen förfärdig behörigen styrkt meritförteckning, åldersbetyg, läkarintyg, vilket intyg icke må vara utfärdat tidigare än sex månader före ansökningstidens utgång, samt de övriga handlingar sökanden önskar åberopa för styrkande av sin kompetens.

20 §.

Efter ansökningstidens utgång översändas ansökningshandlingarna till lantbruksstyrelsen som har att pröva de sökandes behörighet och på förslag till befattningen uppföra de sökande, som med hänsyn till såväl teoretiska som praktiska meriter främst synas böra ifrågakomma till den lediga befattningen.

Sedan tiden för anförande av besvär mot lantbruksstyrelsens förslag gått till ända eller därest besvär anförts, desamma blivit av Kungl. Maj:t prövade, har skolornas styrelse att till befattningen antaga någon av de å förslaget uppförda.

Sedan befattningen tillsatts, skall underrättelse därom, med angivande av den utsedda namn, av styrelsen ofördröjligen insändas till lantbruksstyrelsen.

21 §.

Om ingen sökande av lantbruksstyrelsen förklarats behörig att innehava den ledigförklarade befattningen, skall befattningen ofördröjligen ånyo kungöras ledig. Om blott en eller två

sökande förklarats behöriga, må, efter medgivande av lantbruksstyrelsen, befattningen ånyo kunna ledigförklaras.

22 §.

Föreståndaren vid jordbruksskolan och föreståndarinnan vid lanthushållsskolan anställas tills vidare med ömsesidig rätt till uppsägning. Uppsägningstiden skall vara sex månader.

23 §.

Biträdande husmoder, extralärare och förmän förordnas av skolornas styrelse för den tid, som styrelsen bestämmer.

24 §.

Föreståndaren vid jordbruksskolan och föreståndarinnan vid lanthushållsskolan åligga att vaka däröver, att skolornas verksamhet behörigen fortgår efter detta reglemente och andra gällande föreskrifter samt att såväl lärare som elever fullgöra sina skyldigheter.

I all sin verksamhet böra föreståndare och föreståndarinna låta sig angeläget vara att befördra samarbete och samförstånd med skolornas ledning och mellan skolornas befattningshavare inbördes.

25 §.

Föreståndaren för jordbruksskolan åligger vidare:

- 1) att under styrelsens för skolorna inseende handhava skolornas ekonomi, därest styrelsen icke annorlunda beslutar;
- 2) att för styrelsen för skolorna anmäla, om anledning till anmärkning finnes mot någon befattningshavare vid skolorna;
- 3) att jämte lanthushållsskolans föreståndarinna utöva tillsyn över eleverna och i förekommande fall tilldela elev varning ävensom för skolornas styrelse anmäla, om anledning till elevs skiljande från skolorna förekommer;
- 4) att mottaga alla till skolorna eller deras styrelse ställda skrivelser och däröver föra diarium, såvida ej skolornas styrelse annorlunda bestämmer;
- 5) att föra protokoll vid styrelsens för skolorna sammanträden samt uppsätta avgående skrivelser och över dem föra diarium, såvida styrelsen ej annorlunda förordnar;
- 6) att jämte lanthushållsskolans föreståndarinna enligt av lantbruksstyrelsen fastställt formulär föra matrikel över skolornas elever samt liggare över dem tilldelade betyg;
- 7) att tillsammans med lanthushållsskolans föreståndarinna årligen inom tid, som styrelsen för skolorna bestämmer, till denna lämna erforderliga uppgifter för berättelsen över skolornas verksamhet, samt
- 8) att handhava skötseln av skoljordbruket.

26 §.

Befattningshavare vid skolorna böra beakta det ansvar, som följer med uppgiften att handleda ungdom, samt besinna, att skolornas mål säkrast vinnes genom vederbörandes eget föredöme. De skola med noggrannhet och nit fullgöra sin undervisningsskyldighet samt ställa sig till noggrann efterrättelse de föreskrifter rörande verksamheten, som meddelas av styrelsen för skolorna eller föreståndaren respektive föreståndarinnan.

Till förverkligande av skolornas uppgift böra de vinnlägga sig om ett gott samarbete med skolornas föreståndare och föreståndarinna.

27 §.

Föreståndare vid jordbruksskolan och föreståndarinna vid lanthushållsskolan äga icke rätt att utan lantbruksstyrelsens medgivande åtaga sig avlönade uppdrag utanför tjänsten.

Befattningshavare, som icke förmår att vid skolorna upprätthålla skick och ordning eller uraktlåter att fullgöra sina åligganden, må kunna av skolornas styrelse skiljas från sin befattning utan iakttagande av stadgad uppsägningstid, dock där fråga är om föreståndare eller föreståndarinna, endast efter förut given varning, av vilken de icke låtit sig rätta. Beslut angående skiljande av föreståndare eller föreståndarinna från skolorna skall, innan beslutet må gå verkställighet, underställas lantbruksstyrelsen för godkännande.

Styrelse.

29 §.

Styrelsen för jordbruks- och lanthushållsskolorna utgöres av fem ledamöter, nämligen ordföranden, v. ordföranden och verkställande ledamoten i centralstyrelsen för Stiftelsen Norrbottens läns arbetsstugor samt en ledamot utsedd av förvaltningsutskottet i Norrbottens läns Landsting och en ledamot utsedd av Norrbottens läns Hushållningssällskap jämte suppleanter för dem. Mandattiden är tre år.

Ordföranden och vice ordföranden i berörda centralstyrelse skola tillika vara ordförande respektive vice ordförande i skolornas styrelse.

30 §.

Vid sammanträde med styrelsen äga föreståndare och föreståndarinna, ändock de ej är ledamöter av styrelsen, rätt att vara tillstädes, därvid de må deltaga i överläggningar med ej i beslutet.

Sedan styrelsen tillsatts, skall uppgift om utsedda ledamöter och suppleanter insändas till lantbruksstyrelsen. Vid förändring inom styrelsen skall meddelande därom lämnas samman myndighet.

31 §.

Skolornas styrelse åligger:

- 1) att övervaka undervisningen vid skolorna samt handhava skolornas ekonomi;
- 2) att antaga och entlediga befattningshavarna vid skolorna;
- 3) att besluta om semester och tjänstledighet åt befattningshavarna vid skolorna samt att om så prövas nödigt förordna om tjänstens uppehållande under ledigheten;
- 4) att antaga elever samt om så finnes nödigt skilja elev från skolorna;
- 5) att årligen efter förslag av skolornas föreståndare och föreståndarinna uppgöra inkomst och utgiftsstat;
- 6) att årligen före den 1 december till lantbruksstyrelsen avgiva berättelse om skolornas verksamhet under föregående budgetår;
- 7) att uppgöra förslag till undervisningsplan för skolorna samt understålla densamma lantbruksstyrelsens godkännande; samt
- 8) att i övrigt fullgöra, vad enligt detta reglemente eller eljest meddelade föreskrifter ankommer på styrelsen.

32 §.

Skolornas styrelse äger att, där på grund av rådande smittsam sjukdom bland människor eller husdjur sådant finnes nödigt, efter anmodan av hälsovårdsnämnd eller efter dess hörand ävensom där annan oförutsedd anledning sådant kräver, förordna, att undervisningen må för viss tid inställas. I fall, då skyndsamhet är av nöden med hänsyn till utbruten smittsam sjukdom, som nu nämnts, må styrelsen jämväl utan att avvakta hälsovårdsnämndens yttrande kunna meddela dylikt förordnande efter framställning av läkare eller veterinär. I synnerligt

brådskande fall äga föreståndare eller föreståndarinna förordna om undervisningens inställande, intill dess skolstyrelsen kan besluta i saken.

Anmälan om i första stycket avsedd åtgärd skall ofördröjligen insändas till lantbruksstyrelsen.

33 §.

Skolornas styrelse sammanträder, på ordförandens kallelse, så ofta förekommande ärenden det fordra.

Ej må styrelsen fatta beslut, därest ej minst tre ledamöter, ordföranden eller v. ordföranden inräknad, äro närvarande. Vid omröstning gäller enkel röstövertikt. Ordföranden äger vid lika röstetal utslagsröst.

34 §.

För de medel, som skolornas styrelse har under sin förvaltning, ansvara styrelsens ledamöter solidariskt.

Skolornas räkenskaper skola avslutas för budgetår och granskas av tre revisorer, vilka jämte suppleanter för varje år utses en av länsstyrelsen i Norrbottens län, en av centralstyrelsen för Norrbottens läns arbetsstugor och en av Norrbottens läns landstings förvaltningsutskott i samråd med Norrbottens läns hushållningssällskaps förvaltningsutskott.

Överinseende.

35 §.

Skolan står under överinseende av lantbruksstyrelsen, som ock äger utfärda de närmare föreskrifter, vilka kunna erfordras för ordnandet av undervisningen vid skolan.

FÖR CENTRALSTYRELSEN FÖR NORRBOTTENS LÄNS ARBETSSTUGOR:

D. Hansén.

J. Wallmark.



I Söndagsstass,

Pello.

Undervisningsplan för stiftelsen Norrbottnens läns arbetsstugors jordbruks- och lant- hushållsskola i Pålkem.

(Godkänt av Kungl. Lantbruksstyrelsen den 22/8 1945 att gälla tills vidare).

I. Undervisning för pojkar. (Båda årskurserna).

A. Praktisk undervisning.

1. *Jordbruk.*

Mål: Undervisningen har till uppgift att lära eleverna rationellt jordbruk.

Kursplan: Nyodling, dikning, jordens bearbetning, gödsling och sådd, de odlade växternas behandling under växttiden, skörd, bärgning och förvaring, beteskultur, jordförbättring, trädgårdsskötsel samt gödselvård. Skötsel och användning av vid jordbruket behövligen maskiner och redskap.

2. *Husdjursskötsel.*

Mål: Undervisningen har till uppgift att bibringa eleverna insikt och färdighet i husdjurens rätta skötsel.

Kursplan: Utfodring, olika fodermedels användning, ungdjursuppfödning, husdjurens behandling och vård beträffande hästar, nötboskap, får, svin och höns.

3. *Slöjd.*

6-veckors kurs i träslöjd.

7 timmars undervisning per dag = 240 timmar.

Undervisning per dag: kl. 8—9; 10—14; 15—17.

Lärare: Slöjdlärare anställd hos Norrbottens läns Hushållningssällskap.

B. Teoretisk undervisning.

Första årskursen.

1. *Svenska språket.*

Under oktober och november: 20 timmar.

Lärare: Vid folkskolan i Pålkem tjänstgörande folkskollärare.

2. *Räkning.*

Under oktober och november: 20 timmar.

Lärare: Vid folkskolan i Pålkem tjänstgörande folkskollärare.

3. *Trädgårdsskötsel.*

Under februari och mars: 20 timmar.

Lärare: Vid jordbruks- och lanthushållsskolan anställd trädgårdsmästare.

4. *Maskin- och redskapslära.*

Under april: 15 timmar.

Lärare: Vid jordbruks- och lanthushållsskolan anställd lärare.

Andra årskursen.

1. 4-veckors kurs i lanthushållning under jan.—febr.

Timplan:	Jordbrukslära	50	timmar
	Husdjurslära	50	”
	Föreningsväsende	4	”
	Byggnadslära	10	”
	Bokföring	20	”
	Demonstrationer	4	”
			<hr/>
		Summa	138 timmar

Lärare: Hos Norrbottens läns Hushållningssällskap anställd husdjurskonsulent och jordbrukskonsulent med biträde av rättaren vid jordbruks- och lanthushållsskolan.

2. 1-veckas ladugårdsskötarekurs under december månad.

Omfattande allt praktiskt arbete i ladugården såsom utfodring, rykt och renhållning, mjölkning m. m. samt teoretisk undervisning enligt följande timplan:

Djurens skötsel	4	timmar
Mjölkhushållning	6	”

Summa 10 timmar

Lärare: Hos Norrbottens läns Hushållningssällskap anställd husdjurskonsulent eller överassistent med biträde av rättaren vid jordbruks- och lanthushållsskolan.

Ovanstående kurs är gemensam för såväl pojkar som flickor vid skolan.

3. Kurs i skogshushållning under september och oktober = 30 timmar.

Lärare: Hos Skogsvårdsstyrelsen i Norrbottens län anställd jägmästare.

II. Undervisning för flickor.

A. Praktisk undervisning.

1. Hushållsgöromål.

Mål: Undervisningen har till uppgift att lära eleverna lanthushållets ändamålsenliga skötsel och ekonomi.

Kursplan: Matlagning, bakning, rengöring, tvätt, saftning och syltning, födoämnenas förvaring och konservering, tillvaratagande av slakt.

2. Kvinnlig slöjd.

Mål: Eleverna bibringas praktiska kunskaper i sömnad och vävning.

Kursplan: Tillskärning och provning samt förfärdigandet av beklädnadsartiklar. Vävning, hand- och maskinstickning samt lagning.

3. Mjölkhushållning.

Mål: Eleverna bibringas kunskap i mjölkning, mjölkens tillvaratagande och förädling.

Kursplan: Hygien, mjölkningsarbetets utförande, mjölkens förvaring och transport, separeering samt förädling till smör, ost och mesost.

B. Teoretisk undervisning.

3-veckors kurs i huslig ekonomi och hemvård under januari enligt följande timplan.

Närings- och födoämneslära	30 timmar
Hemmets ekonomi	6 ”
Hemvård	18 ”
Mjölkhushållning	6 ”
Trädgårdsskötsel	8 ”
Smådjursskötsel	4 ”
Demonstrationer	1 ”

Summa 73 timmar

Lärare: Vid jordbruks- och lanthushållsskolan anställd lanthushållslärarynna.



Övre hallen i Nattavaara "stuga".

Undertecknade, som utsetts att granska Stiftelsen Norrbottens läns arbetsstugors räkenskaper och förvaltning för verksamhetsåret den 1 juli 1944—den 30 juni 1945, få härmed efter fullgjort uppdrag avgiva följande

Revisionsberättelse.

Stiftelsens samtliga räkenskaper, vari ingå räkenskaperna för jordbruks- och lanthushållsskolan i Pålkem och den för tiden intill räkenskapsårets slut för Norrbottens och Västerbottens arbetsstugor gemensamma fonden, Edvard och Louise Stjernströms minnesfond, hava av oss genomgåts och granskats samt därvid befunnits i utmärkt ordning och fullständigt verifierade.

Därjämte hava vi försäkrat oss om, att Stiftelsens samtliga värdehandlingar förvaras på fullt betryggande sätt, dels hos riksgäldskontoret, dels ock å banks notariatavdelning.

Granskning av de vid styrelsens sammanträden förda protokollen har icke givit anledning till erinran.

Rörande Stiftelsens ekonomiska ställning tillåta vi oss hänvisa till det av styrelsen framlagda, här efteråt intagna räkenskapsammandraget, vars siffror till alla delar överensstämma med de förda räkenskaperna.

Stiftelsens fastigheter och inventarier äro brandförsäkrade till betryggande belopp.

Då revisionen givit vid handen, att Stiftelsens angelägenheter handhafs på ett förtjänstfullt sätt, tillstyrka vi med nöje, att styrelsen och dess verkställande ledamot samt räkenskapsföraren beviljas ansvarsfrihet i fråga om såväl den ekonomiska förvaltningen som verksamheten i övrigt för den tid revisionen omfattat.

Luleå den 21 november 1945.

OTTO WERSÄLL,
stiftssekreterare,

G. HEDBOM,
länsnotarie,

av Domkapitlet i Luleå förordnad revisor. av Länsstyrelsen i Norrbottens län förordnad revisor.



Flickorna i skurdress.

Nattavaara.



Hem från plugget!

Junosuando.

Sammandrag av räkenskaperna för verksamhetsåret 1944 1/7 1945.

Allmänna verksamheten.

Inkomster:

I. <i>För drift, inventarier samt underhåll och brandförsäkring av fastigheter:</i>			
Sänkta medel insända till centralstyrelsen (se sid. 70)	99,035: 94		
” ” ” ” lokalstyrelserna (se sid. 70)	9,200: 34		
” ” gm fru Julia Svedelius (se sid. 79)	564: —		
” ” ” rektor Carl Svedelius (se sid. 79)	135: —		
” ” ” förmedling av nyårsannonsering (se sid. 79)	1,973: 58		
” nyårgåvor (se sid. 81)	672: —		
” medel för diverse ändamål	18: 75		
Utdelning ur Edvard och Louise Stjernströms minnesfond	2,221: —		
Bidrag till centralstyrelsens administration av Norrbottens läns nöd hjälpsfond, gm Länsstyrelsen	5,000: —		
Kommunernas bidrag (se sid. 84)	49,100: —		
Statsbidrag (se sid. 85)	364,643: 02		
Räntor	26,375: 87		
Bidrag från Svenska Nationalföreningen mot tuberkulos och Norrbottens läns landsting	4,310: —		
Bidrag från Ramsayska fonden gm Stockholms Domkapitel ...	800: —		
Kursskillnad vid utlottning av obligationer	13,917: 03	571,966: 53	
II. <i>För jordbruks- och lanthushållsskolan i Pålkem:</i>			
Statsbidrag för driftkostnaderna	30,200: —		
Bidrag för år 1945 från L. K. A. B.	2,000: —		
” ” ” 1944 från Norrbottens läns Hushållningssällskap	1,000: —		
” ur Didrik Bildts fond	500: —		
” ” Signe Myhrmans fond för år 1944	100: —		
” ” Förnyelse- och underhållsfonden	20,654: 46		
Räntor ur Sveas fond	100: —		
Stipendiemedel ur H. och K. Kellgrens minnesfond	88: 32		
” ” J. C. Kempes minnesfond	1,862: 36		
” från Norrbottens läns landsting	1,870: —		
Testamentsmedel efter Alfred och Alma Östervall	22,858: 70		
Luleå Varv & Verkstäder, Funkis-vedpanna	1,160: —	82,393: 84	
III. <i>Räntor samt nya donationer:</i>			
Räntor föreskrivna eller eljes avsedda att öka fonderna	7,238: 21		
Nya donationer avsedda att fonderas (se sid. 83)	65,492: 36	72,730: 57	
		Transport	727,090: 94

IV. <i>Till nybyggnad:</i>	Transport	727,090: 94
Bidrag (lotterimedel) till uppförande av arbetsstuga i Teurajärvi		70,000: —
V. <i>Bokförda medel:</i>		
Kursvinst å obligationer		44,598: 34
VI. <i>Uttag ur fonder:</i>		
Från S:t Barthélemyfonden	729: 94	
„ Albert Carlgrens minnesfond	500: —	
„ Apotekare Gustav Björkmansons fond	634: —	
„ Miss Mary Andersons och Fröken Jenny Lewins fond	150: —	
„ Doktor Einar Wallquists stipendiefond	1,399: 25	
„ Daniel Engdahls fond	14,831: 88	
„ Karesuando arbetsstugas ombyggnadsfond	25,681: 50	
„ Teurajärvi arbetsstugas nybyggnadsfond	50,000: —	
„ Förnyelse- och underhållsfonden	62,017: 94	155,944: 51
		<hr/>
	Kronor	997,633: 74

Utgifter:

I. <i>För driften:</i>			
Barnens och personalens bespisning	134,472: 51		
Barnens beklädnad	21,582: 59		
Arbets- och slöjdmateriel	458: 28		
Inventarier och deras underhåll	18,164: 97		
Ved och lyse	22,396: 43		
Frakter och forlöner	8,641: 71		
Post och telefon vid centralförvaltningen	3,150: 77		
„ „ „ „ arbetsstugorna	3,674: 30		
Tvätt- och rengöringsmedel samt övriga förbrukningsartiklar ..	8,816: 89		
Avlöning till föreståndarinnor, slöjdlärare, köksbiträden och administrationen vid arbetsstugorna i övrigt	198,856: 56		
Diverse omkostnader vid arbetsstugorna	13,608: 02		
Centrala utgifter såsom tryck, extra arbetskrafter, inspektions-, revisionskostnader, läkararvoden m. m.	22,349: 08		
Till jordbruks- och lanthushållsskolans i Pålkem drift:			
ingående balans	5,747: 06		
särskilda bidrag	82,393: 84		
stiftelsens bidrag	10,783: 35	98,924: 25	555,096: 3
II. <i>För fastigheterna:</i>			
Fastighetsunderhåll vid arbetsstugorna	89,168: 67		
Brandpremier, tomthyror m. m.	6,586: 58	95,755: 2	
III. <i>Ur fonder för studie- m. fl. ändamål:</i>			
Ur S:t Barthélemyfonden	729: 94		
„ Albert Carlgrens minnesfond	500: —		
„ Apotekare Gustav Björkmansons fond	634: —		
„ Miss Mary Andersons och Fröken Jenny Lewins fond	150: —		
„ Doktor Einar Wallquists stipendiefond	1,399: 25	3,413: 1	
		<hr/>	
	Transport	654,264	8

94	IV. För ny- och ombyggnadsändamål:		Transport	654,264	80
	Karesuando arbetsstugas ombyggnad	40,513: 38			
	Teurajärvi arbetsstugas nybyggnad	132,517: 94	173,031: 32		
34	V. För jordbruks- och lanthushållsskolan i Pälkem:				
	Reparationsarbeten m. m.	16,188: 85			
	Inköp av fastighet	5,000: —	21,188: 85		
	VI. Fonderade och bokförda medel:				
	Förenämnda donationer	65,492: 36			
	Räntor enligt föreskrift tillagda fonderna	7,238: 21	72,730: 57		
	Förlust vid inlösen av obligationer		340: —		
	Nedskrivning av obligationer m. m.		9,487: 27		
	Förnyelse- och underhållsfonden		66,590: 98	149,148: 82	
			Kronor	997,633: 79	

Jordbruks- och lanthushållsskolan i Pälkem.

Inkomster:

I.	Fastigheten:				
	Testamentsmedel efter Alfred och Alma Östervall	22,858: 70			
	Norrbottens läns Hushållningssällskap, bidrag till utvidgning av trädgården	1,000: —			
	Luleå Varv & Verkstäder, Funkis-vedpanna	1,160: —			
	Bidrag ur Förnyelse- och underhållsfonden	20,654: 46			
	Stiftelsens bidrag till reparationsarbeten m. m.	16,188: 85			
	” ” ” inköp av fastighet	5,000: —	66,862: 01		
II.	Driften:				
	Kassabehållning från föregående år	5,747: 06			
	Räntor ur Sveas fond	100: —			
	Bidrag för år 1944 ur Signe Myhrmans fond	100: —			
	Bidrag ur Didrik Bildts fond	500: —			
	Stipendiemedel ur H. och K. Kellgrens minnesfond	88: 32			
	” ur J. C. Kempes minnesfond	1,862: 36			
	” från Landstinget	1,870: —			
	Bidrag för år 1945 från L. K. A. B.	2,000: —			
	Statsbidrag till driftskostnaderna	30,200: —	42,467: 74		
	Försålda produkter från:				
	jordbruket	367: 35			
	ladugården	5,303: 80			
	svingården	245: 78			
	hönsgården	9,282: 44			
	trädgården	1,120: 06	16,319: 43		
			Transport	58,787: 17	66,862: 01

Produkter levererade till skolans hushåll från:	Transport	58,787: 17	66,862: 0
jordbruket	600: —		
ladugården	5,306: 30		
svingården	1,230: 65		
hönsgården	290: —		
trädgården	600: —	8,026: 95	
Produkter i övrigt från jordbruket (hö, grönfoder, A. I. V.- foder) till ladugården		11,750: —	
Övriga inkomster		1,903: 12	
Inbetalda fordringar från föregående år		496: 78	
Stiftelsens bidrag till skolans drift		10,783: 35	91,747: 3
Motstående behållning			350: 0
			<hr/>
		Kronor	158,959: 4

Utgifter:

I. Fastigheten:

Nyodling		1,470: 25	
Reparationsarbeten m. m.		6,335: 57	
Nybyggnad av växthus, smedja, hönsus		54,056: 19	
Inköp av fastighet om 1,0819 har		5,000: —	66,862: 0

II. Driftskostnader:

Avlöningar: föreståndare och husmor	10,386: —		
övriga löner	6,477: 03		
andel i pensionsavgifter	1,560: —	18,423: 03	
Eleverna: stipendier	5,685: 90		
sjukvård, medicin	87: 85		
beklädnad	425: 16		
diverse	413: 40	6,612: 31	
Hushållet: inköp	7,878: 62		
skolans produkter	8,026: 95	15,905: 57	
Post och telefon	700: 65		
Förbrukningsartiklar	431: 41		
Lyse	2,288: 94		
Underhåll av inventarier	7,568: 10		
Jordbruket	4,284: 80		
Ladugården (från jordbruket kr. 11,750: — i foder- värde inräknat)	20,426: 88		
Svingården	447: 95		
Hönsgården	6,758: 65		
Trädgården	1,119: 13		
Fodervaror	2,500: —		
Diverse omkostnader	3,610: 92	50,137: 43	
Fordringar på gjorda försäljningar		669: 03	91,747: 3
Innestående hos redogöraren			350: 0
			<hr/>
		Kronor	158,959: 4

Redovisning

för Edvard och Louise Stjernströms Minnesfond, av vilken Norrbottens och Västerbottens arbetsstugor gemensamt åtnjuta avkastningen i förhållande till barnantalet.

Behållning från föregående räkenskapsår	91,231: 08	
Ränteavkastning	2,711: 05	
Avgår fyra femtedelar av årsavkastningen att utdelas	2,168: 84	542: 21
(Utdelning till Norrbottens arbetsstugor kr. 1,635: 52)		
(" " Västerbottens " " 533: 32)		
Avgår nedskrivning	25: —	91,773: 29
" " Västerbottens arbetsstugor tillkommande andel vid uppdelning av fonden	23,854: 56	23,879: 56
Kronor		67,893: 73

Stiftelsens tillgångar och skulder den 30/6 1945.

Tillgångar:

Hos lokalstyrelserna inestående medel	18,287: 94	
Gordbruks- och lantushållskolan i Pålhem, bokförd tillgång	1,000: —	
Stiftelsens övriga fastigheter	17,000: —	18,000: —
Matvaror	1: —	
Inventarier	1: —	2: —
Utlånade studielån ur S:t Barthélemyfonden		6,515: —
Obligationer och aktier m. m.		716,053: 37
Checkräkning med Luleå Folkbank	28,339: 58	
Capitalräkning med Svenska Handelsbanken	464: 50	
Spärrkonto hos Finlands Bank	4,118: 09	
Postgiro	89,015: 63	121,937: 80
Åneräkning		854: 56
Elektriska anläggningen i Karesuando		7,987: 60
Kronor		889,638: 27

Skulder:

Hos lokalstyrelserna förskottade medel	900: 21	
--	---------	--

Fonder:

1. Avsedda att genom avkastningen säkerställa driften:		
Konung Oscar II:s fond (1904)	5,000: —	
" " " minnesfond (1908)	200: —	
" Johan Hiertas minnesfond (1903)	1,500: —	
Prinsesse Märtha von Platens fond (1906)	3,500: —	
Prinsesse Märtha von Platens offerfond (1907)	1,000: —	
Svenska friförsamlingarnas offerfond (1908)	20,000: —	
Oscar och Maria Ekmans fond (1909)	33,375: 05	
Justafva Adelskölds fond (1909)		
Transport		64,575: 05
		900: 21

	Transport	900:2
Fröken Sophie Lindencronas fond (1909)	64,575: 05	30,000: —
Häradshövding och fru Thor Odencrantz' fond (1910)	2,000: —	40,000: —
Professorskan Thérèse Kjellbergs fond (1911, 1942)	40,000: —	30,000: —
Fru Emily Wijks, född Dickson, fond (1913, 1944)	30,000: —	10,000: —
Fru Olof Wijks, född Dickson, fond (1913)	10,000: —	1,000: —
Fröken Henrika Gahns fond (1915)	1,000: —	2,524: 72
Deddy och Anton Liljebäcks fond (1916)	2,524: 72	30,000: —
Ellen och Martina Nissers fond (1919, 1921, 1931)	30,000: —	7,000: —
Kyrkovärden A. P. Petterssons i Broby minnesfond (1920, 1936) ..	7,000: —	1,000: —
Fröken Anna Maria Anderssons minnesfond (1920)	1,000: —	24,013: 47
Fru Wilna Hambns fond (1927—1944)	24,013: 47	1,537: 03
Erkebiskopinnan Clara Sundbergs, född Koch, minnesfond (1928, 1936, 1940, 1942, 1945)	1,537: 03	1,537: 03
Landshövdingenskan friherrinnan Ida Ericsons, född Koch, minnesfond (1936, 1940, 1942, 1945)	1,537: 03	1,537: 03
Generalskan Bertha Kreügers, född Koch, minnesfond (1936, 1940, 1942, 1945)	1,537: 03	1,537: 03
Fröken Thérèse Kreügers minnesfond (1939, 1940, 1942, 1945)	1,537: 03	1,537: 03
Fru Ingeborg Herbettes, född Kreüger, minnesfond (1939, 1940, 1942, 1945)	1,537: 03	1,537: 03
Fru Eva Aschans, född Hyltén—Cavallius, minnesfond (1928, 1936, 1940, 1942, 1945)	1,537: 03	1,537: 03
Grefvinnan Sigrid Posses, född Leijonhufvud, minnesfond (1928, 1936, 1940, 1942, 1945)	1,537: 03	16,820: 66
Alfred och Hilda Nybergs donationsfond (1929)	16,820: 66	2,000: —
Sveas minnesfond för jordbruks- och lanthushållsskolan i Pålhem (1930)	2,000: —	600: —
Doktorinnan Alice Grenanders fond (1932)	600: —	5,114: 44
Miss Mary Andersons och fröken Jenny Lewins fond (1932)	5,114: 44	5,896: 98
Fröken Maria Andersons i Fellingsbro fond (1933—1941)	5,896: 98	7,520: —
Albert Carlgrens minnesfond (1933—1945)	7,520: —	10,000: —
Friherrinnan Sigrid Lowisins fond (1935)	10,000: —	500: —
"Ett löfte, H" (1936)	500: —	5,000: —
Elna och Per Olssons fond (1936)	5,000: —	1,100: —
Sjuksköterskan Clara Charlotta Erlandssons minnesfond (1937)	1,100: —	11,330: 30
Norrbottnens arbetsstugors minnesfond (1936—1945)	11,330: 30	30,000: —
Ada och Edvard Hallins fond (1937)	30,000: —	12,000: —
Fröken Hilda Janssons fond (1938)	12,000: —	3,000: —
Häradshövding Fredrik Ihrfeldts fond (1938)	3,000: —	10,000: —
Doktorinnan Augusta Petterssons, född von Essen, donationsfond (1938)	10,000: —	3,500: —
Axel Nymans fond (1939)	3,500: —	10,000: —
Hildur Bergs fond (1939)	10,000: —	1,005: —
Ankefru Augusta Erikssons, född Malmström, fond (1941)	1,005: —	644: 21
Gucken Baudins minnesfond (1942—1943)	644: 21	1,114: 57
Jägmästare Sten Wennerholms minnesfond (1942—1943)	1,114: 57	1,000: —
Ellen och Axel O. Granlunds fond (1944)	1,000: —	12,000: —
Hemmansägaren Anders Anderssons i Eskilstorp fond (1945)	12,000: —	403,018

Transport 403,918

II. Vilkas avkastning är avsedd till stipendier:		Transport	403,918: 82
S:t Barthélemyfonden (1927, 1944)		41,000: 76	
Apotekare Gustav Björkmansons fond (1940)		30,266: —	
Jeanette von Heijnes stipendiefond (1942)		8,457: 68	
Henrietta och Karolina Kellgrens minnesfond (1934)		3,701: 93	
Henriette och Karolina Kellgrens donation (1944)		16,749: 35	
J. C. Kempes minnesfond (1937—1944)		50,000: —	
Doktor Einar Wallquists stipendiefond		412: 95	150,588: 67

III. Avsedda för nyanläggning och ombyggnad:			
Professorskan Lotty Bruzelius', född Kempe, fond (1941) till ny försöksgård		28,243: 23	
Daniel Engdahls fond (1937—1944)		10,236: 87	38,480: 10

IV. Förnyelse- och underhållsfonden			263,502: 33
---	--	--	-------------

Till denna fond hava hänförts:

Damkommitténs fond, Arbetsstugornas egen fond, Landshövding Lars Bergs fond, Fru Sophie Ihrmarks fond, Fru Ebba Linds af Hageby fond, Presidenten Henric Lovéns fond, Fröken Sophie Pettersons fond, Fru Alma Olsons fond, Fröken Gerda Holmers fond, Senator Posschls fond, Fröken Mina Netzlers fond, Järnhandlare Algot Viklunds fond, Jakob Wilhelm Widéns fond, Fru Clara Tegnérns fond, Överstinnan Maria af Jochnicks fond, Fanjunkare C. A. Ljunggrens fond, Fru E. L. Möllenhoffs fond, Nils och Petrus Wänglund's fond, Fröknarna Karin och Elsa Nilssons fond, Fru Wilhelmina Siödins fond, Fröken Antonia Frestadius' fond, Fröken Wilhelmina Modins fond, Fröken Maria Gustafva Sandströms fond, Jägmästare och fru A. T. Fagerlins fond, Grosshandlare och fru N. O. Lundströms fond, Grosshandlare C. O. Ostlunds fond, Lärarinnan Lina Norrbys fond, Maskinist Anders Anderssons i Ystad fond, Korkskärare Lars Perssons i Lund fond, Fru Charlotta Nilssons fond, Onämnd givares fond, Lärarinnan Anna Lindahls fond, Lärarinnan Maria Anderssons fond, Lärarinnan Emma Elghs fond, Dr Robert Geetes fond, Fröken Hanna Runnströms fond, Lärarinnan Emilia Johanssons fond, Fröken Hilda Alfrida Håkanssons fond, Fröken Clara Matilda Petterssons fond, Fröken Emma Öyens fond, Ellen Nilssons fond, J. A. Nilssons i Värmskog fond, Alma Håkanssons fond, Anna Falks fond, Fröken Betty Gréns fond, F. Faktorn C. O. Lundins fond, Fru Amanda Anderssons i Linköping fond, Bibliotekarie och fru E. Meyers fond, Anna Elfrida Dahlströms fond, Johanna och Anton Blixts fond, Syskonen Emma och John Nilssons fond, Ida Larssons från Herrestorp fond, Grosshandlare Herman Fribergs fond, Ankefru Anna Avéns fond

V. Reserofonden			33,148: 35
---------------------------	--	--	------------

Kronor 889,638: 27

Luleå den 31 oktober 1945.

D. HANSÉN.

BENGT JONZON. C. SVEDELIUS. JULIA SVEDELIUS. J. WALLMARK.

Stiftelsens obligationer m. m. den 30/6 1945.

	År	Räntefot %/o	Bokf. kursv.
Svenska statens	1939	2¾	4,825: —
” ”	1940	4	25,935: —
” ”	1941	4	21,650: —
” ”	1943	3½	61,480: —
” ”	1943	3½	74,200: —
” ”	1944	3	3,105: —
” ”	1944	3½	26,625: —
Konungariket Sveriges Stadshypotekskassas	1945	3	6,000: —
Svenska Bostadskreditkassans	1941	4¼	10,700: —
Stockholms stads	1931	3½	26,780: —
” ”	1932	3½	23,690: —
” ”	1939	4	15,750: —
Göteborgs stads	1940	4½	5,375: —
Hammarforsens Kraft A.-B:s	1939	3	3,000: —
Skönviks A.-B:s	1937	3½	8,100: —
” ”	1937	3¾	5,050: —
Munksunds A.-B:s	1937	3½	25,000: —
A.-B. Götaverkens	1935	4	19,000: —
Konungariket Belgiens	1936	4	8,900: —
Danska statens	1936	4	4,700: —
Finska statens	1936 ^I	4½	2,986: 57
Finlands Bostadshypoteksbanks	1927	5	10,715: 20
Kongeriket Norges Hypoteksbanks	1936	3¾	8,800: —
Norges Kommunalbanks	1939	3¼	8,650: —
Oslo stads	1937	4	9,000: —
Tyska Rikets Internationella	1930	4½	7,750: —
A.-B. Nordiska Kompaniets förlagsbevis	1937	4	3,060: —
Mexikanska Tel. A.-B. L. M. Ericssons förlagsbevis	1929	6	5,200: —
2:ne inteckningar i Baggeby o. Bodal på Lidingön	1934	5½	5,000: —
Svenska statens premieobligationer	1936		50: —
” ” ”	1940		326: 40
” ” ”	1942		56: 20
Skandinaviska Bankens aktier			21,210: —
Svenska Handelsbankens aktier			24,725: —
” ” preferensaktier			6,552: —
Brand- och Lifförsäkrings A.-B. Sveas aktier			1,690: —
A.-B. Separators aktier			2,420: —
Allmänna Svenska Elektriska A.-B:s (Aseas) aktier			22,236: —
Höganäs—Billesholms A.-B:s aktier			2,220: —
Kopparfors A.-B:s aktier			2,550: —
Kullager A.-B:s aktier			17,040: —
Svenska A.-B. Gasaccumulatorators aktier			1,416: —
Svenska Sockerfabriks A.-B:s aktier			6,405: —
Uddeholms A.-B:s aktier			12,250: —
Bergslagernas Järnvägs A.-B:s aktier			3,880: —
Lån mot revers			150,000: —

Kronor 716,053: 37

Stiftelsens fastigheter.

Brandförsäkringsvärde

Arbetsstugan i Arjeplog	154,000:—	
” ” Hietaniemi	176,000:—	
” ” Jokkmokk	127,300:—	
” ” Junosuando	167,000:—	
” ” Karesuando	176,400:—	
” ” Karungi	182,300:—	
” ” Korpilombolo	147,600:—	
” ” Muodoslompolo	185,000:—	
” ” Nattavaara	123,300:—	
” ” Pajala	145,000:—	
” ” Pello	151,000:—	
” ” Pälkem	138,500:—	
” ” Svanstein	174,900:—	
” ” Teurajärvi	198,500:—	
” ” Tarendö	125,500:—	
” ” Ullatti	142,300:—	
” ” Vojakkala	186,300:—	
Jordbruks- och lanthushållsskolan i Pälkem	357,700:—	3,058,600:—
Samtliga 17 stugor och jordbruksskolan, vattenskadeförsäkring		483,000:—
Härtill kommer brandförsäkringsvärdet för de 17 arbetsstugornas och jordbruks- skolans inventarier och förråd samt personalens tillhörigheter		626,500:—
		<u>Kronor 4,168,100:—</u>



Two diligent girls.

Arbetsårets längd.

	Höstterminen		Antal dagar under h.-t.	Vårterminen		Antal dagar under v.-t.	Antal dagar under arbetsåret
	började	slutade		började	slutade		
Arjeplog	25/8	20/12	118	7/1	10/6	155	273
Hietaniemi	25/8	21/12	119	7/1	9/6	154	273
Jokkmokk	21/8	20/12	122	8/1	7/6	151	273
Junosuando	21/8	21/12	123	8/1	22/6	166	289
Karesuando	25/8	21/12	119	8/1	10/6	154	273
Karungi	20/8	21/12	124	8/1	5/6	149	273
Korpilombolo	25/8	21/12	119	8/1	22/6	166	285
Muodoslompolo	24/8	10/12	78	3/1	14/6	163	241
Nattavaara	25/8	21/12	119	12/1	14/6	154	273
Pajala	24/8	21/12	120	3/1	22/6	171	291
Pello	24/8	20/12	119	8/1	19/6	163	282
Pålkem	25/8	21/12	119	12/1	14/6	154	273
Svanstein	24/8	20/12	119	8/1	10/6	154	273
Teurajärvi	25/8	21/12	119	7/1	9/6	154	273
Tärendö	23/8	20/12	120	4/1	22/6	170	290
Ullatti	25/8	21/12	119	12/1	11/6	154	273
Vojakkala	25/8	21/12	119	8/1	10/6	154	273

*) *Anm.* Ett stort antal barn ha härutöver måst kvarstanna i arbetsstugorna under ju påsk- m. fl. ferier på grund av alltför långa avstånd till hemmen eller dessas fattigdom. Stugor ha under viss tid tagits i anspråk för evakuerade från Finland, varför återläsning måste ske på vårterminen.

Antal i arbetsstugan intagna barn.

	Höstterminen			Vårterminen		
	gossar	flickor	antal barn	gossar	flickor	antal barn
Arjeplog	21	20	41	20	20	40
Hietaniemi	21	22	43	21	22	43
Jokkmokk	18	20	38	18	20	38
Junosuando	19	16	35	19	16	35
Karesuando	16	19	35	16	19	35
Karungi	27	16	43	27	15	42
Korpilombolo	18	24	42	18	20	38
Muodoslompolo	23	17	40	23	20	43
Nattavaara	21	19	40	21	19	40
Pajala	18	20	38	17	20	37
Pello	15	14	29	15	14	29
Pålkem	25	19	44	25	20	45
Svanstein	20	21	41	20	21	41
Teurajärvi	20	19	39	20	18	38
Tärendö	17	23	40	17	23	40
Ullatti	18	23	41	16	23	39
Vojakkala	25	15	40	25	15	40
Summa	342	327	669	338	325	663

Anm. Vid jordbruks- och lantushållsskolan i Pålkem har under arbetsåret stadigvarande antalet elever utgjort 20, däruv 11 gossar och 9 flickor.

Språkkunnighet.

	Antal barn, som vid intagningen voro			Antal barn, som under arbetsåret gjort goda framsteg i svenska språket
	svensktalande	lapsktalande	finsktalande	
Arjeplog	40	—	—	40
Hietaniemi	—	—	43	43
Jokkmokk	33	—	—	38
Junosuando	—	—	35	35
Karesuando	—	—	35	35
Karungi	2	—	40	42
Korpilombolo	—	—	38	38
Muodoslompolo	—	—	43	43
Nattavaara	8	13	19	40
Pajala	—	—	37	37
Pello	1	—	28	29
Pälkem	42	3	—	45
Svanstein	—	—	41	41
Teurajärvi	3	—	36	39
Tärendö	—	—	40	40
Ullatti	1	—	38	39
Vojakkala	—	—	40	40
Summa	135	16	513	664

Skolundervisning.

	Av barnen undervisades					
	i konfirurations-skolan		i skola på platsen		i vid arbetsstugan inrättad skola	
	h.-t.	v.-t.	h.-t.	v.-t.	h.-t.	v.-t.
Arjeplog	—	2	41	40	—	—
Hietaniemi	—	9	41	41	2	2
Jokkmokk	—	—	38	38	—	—
Junosuando	—	1	35	35	—	—
Karesuando	—	—	35	35	—	—
Karungi	—	3	43	42	—	—
Korpilombolo	—	4	42	38	—	—
Muodoslompolo	—	—	43	43	—	—
Nattavaara	—	—	40	40	—	—
Pajala	—	4	38	37	—	—
Pello	—	5	29	29	—	—
Pälkem	—	2	44	45	—	—
Svanstein	—	—	41	41	—	—
Teurajärvi	—	—	39	38	—	—
Tärendö	—	1	39	39	—	—
Ullatti	—	—	42	39	—	—
Vojakkala	—	—	29	29	11	11
Summa	—	31	659	649	13	13

Slöjdalster förfärdigade under arbetsårets lopp för arbetsstugornas och barnens räkning samt till avsalu.

	Skidor, räfsor, lieskaft, sälar, byttor, ämbar m. m.	Måbbskor, handskar m. fl. läderarbeten	Borstar och tvagor	Artiklar av smärre träslöjd	Nya klädesplagg	Underkläder	Strumpor, sockor (antal par)	Skoband (vävda), mössor, vantar	Vävnadsarbeten		
									Antal meter halvulle, bomullsvaror, mattor	Handduksvävnad och band	Konstvävnad
Arjeplog	—	—	—	—	—	—	—	—	—	—	—
Hietaniemi	—	15	15	183	51	6	16	5	—	—	—
Jokkmokk	—	—	10	15	65	93	—	—	30	—	—
Junosuando	—	7	20	23	68	83	5	—	4	—	—
Karesuando	—	—	—	15	24	55	7	12	—	—	—
Karungi	—	—	—	—	—	—	—	—	—	—	—
Korpilombolo	—	15	50	—	50	50	60	—	—	—	—
Muodoslompolo	—	—	—	20	27	50	—	—	—	—	10
Nattavaara	—	—	18	—	80	40	60	—	—	—	—
Fajala	—	—	—	—	—	50	10	—	25	—	—
Pello	—	—	10	18	41	15	25	5	50	—	—
Pålkem	—	80	12	20	4	—	—	3	40	—	—
Svanstein	—	—	—	—	—	—	—	—	—	—	—
Teurajärvi	—	—	—	15	58	—	40	20	—	—	—
Tärendö	20	9	—	87	57	45	8	—	—	—	—
Ullatti	—	—	24	42	56	54	30	14	40	—	—
Vojakkala	2	—	—	15	—	—	6	—	25	—	—
Summa	22	126	159	453	581	541	267	59	214	—	10

De väldiga skoförråden underhållas och förnyas av pojkarna i skomakeriet, strumpförråden av flickorna i deras slöjd. Ständigt återkommande lagning, ändring av klädesplagg, stoppning m. m. har icke kunnat i tabellen specificeras.

Pojkarna verkställa all vedhuggning och snöskottning samt inbära ved och vatten, hållas på gårdsplanen snygg och lämna annan handräddning. Flickorna, indelade i grupper, biträda vid matlagning, servering, diskning, rengöring m. m.

I det stora flertalet arbetsstugor ha gossarna men även större flickor höst och vår arbetat på tomtens planerande och plantering. — Härtill kommer läxläsningen.

Redovisning av kontanta gåvor

känkta till Stiftelsen Norrbottens läns arbetsstugor under arbetsåret 1944 1/7 1945.

* Fullständig adress ej uppgiven, varför tackbrev ej kunnat utsändas.

944.

Till Centralstyrelsen i Luleå insända bidrag.

Alka Tjänstemannaklubb, Linköping	37: 50	
G. och H. Runås, Göteborg	60: —	
Långvinds syförening, Långvind, Enånger	130: —	
Förste Postassistent Gösta Lindman, Vasav. 32, Linköping	5: —	
Glättna missionsförening, Hässleby, gm komminister Sven Ax:son Hult- qvist, Hässleby prästgård, Mariannelund	50: —	
N. A. V. i Vassända-Naglum, gm Elsa Larsson, Götg. 47, Lidköping	30: —	
Fru Maria Hjortzberg, S. Nyg. 21, Göteborg	100: —	
Okänd, Skärvången, gm kyrkoherde W. Lundström, Föllinge	5: —	
Fru Jenny Steen, Nya Varvet	10: —	
En syjunta, gm A. Lundberg, Storg. 48, Trollhättan	100: —	
L. F. Kihlgren, Lilla Vegag. 12, Göteborg	5: —	
H. Smedman, Varberg	10: —	
Ed. läraren J. T. Curtelius, Gällivare	3: —	
Fröken Linnéa Wennström, Fridhem, Rasbokil	2: 50	
Norrbottens syförening, gm komminister Henrik Bodin, Stora Mellby kollekt från Odensvi församling, gm kyrkoherde Göran Björkman, Odensviholm	50: —	
38: 50		
Preta Andersson, Storg. 84, Linköping	5: —	
Spjutstorp kyrkliga arbetsförening, gm lärare L. J. Fryzell, Spjutstorp	100: —	
Kristbergs syförening, gm fru Olga Charleville, Kulla Lindegård, Borensberg	100: —	
100: —		
Ävlingspris från postassistent Erik Rydsäter, Garvareg. 23, Boden, gm A.-B. Radiotjänst	50: —	
50: —		
Jörntorp kyrkliga syförening, Lillkyrka, gm G. Larsson, Kägeltorp, Fellingabro	50: —	
50: —		
Folkskollärarinnan Elsa Wärngård, Norra Veckebo, Korskrogen	10: —	
10: —		
Fröken E. Jönsson, S. Kyrkog. 5, Hälsingborg	10: —	
10: —		
Norra Rörums kyrkliga arbetsförening, gm kyrkoherde Rudolf Ber- ner, N. Rörum	100: —	
100: —		
Enny Andersson, Lasarettet, Falkenberg	5: —	
5: —		
Olof Hansson, Marken, Olofstorp	5: —	
5: —		
Sörmlands Gille i Göteborg, gm amanuens Sune Swärd	50: —	
50: —		
Adit Larsson, Fack 82, Smålandsstenar	10: —	
10: —		
Laja Eriksson, Västergården, Vara	20: —	1,151: 50

Transport 1,151: 50

Testamentsmedel efter framl. fröken Karin Eriksson, Ovanåker, gm kyrkoherde S. Westin	3,000:—	
Fröken Margareta Johansson, Bråvallag. 9, Stockholm	10:—	
Alka Tjänstemannaklubb, Linköping	37:50	
Juldagskollekt gm domprosten Sam Perman, Luleå	10:—	
Vårsås kyrkliga sykkrets, gm pastorsämbetet, Vårsås	50:—	
Förste Postassistent Gösta Lindman, Vasav. 32, Linköping	5:—	
Nås Kooperativa Kvinnogille, Nås	100:—	
Greta Andersson, Storg. 84, Linköping	5:—	
E. Andersson, Björkhagen, Olofstorp	5:—	
Tjänstemännen i A.-B. Cykelfabriken Monark, Varberg	385:09	
Onämnd, Vänersborg	5:—	
Karin Samuelsson, Höreda	25:—	
Björka syförening, Höreda, gm Ernst Andersson, Björka, Eksjö	100:—	
Gåva på 50-årsdag, gm pastorn i Fresta, Bollstanäs	50:—	
Hjerner, Brommag. 22, Hälsingborg	25:—	
Märta Carlsson, Carlshöjd, Torpa, Göteborg	5:—	
Fru Ingeborg Wennerström, Engelbrektskatan 41, Göteborg, gm Busck & C:o A.-B.	5:—	
Ingenjör Axel M. Bride, Baltzar v. Platensg. 13, Stockholm, jämte 10 kamrater vid Arengo A.-B.	23:—	
Edith Jonsson, Skogstorgsg. 24, Göteborg	10:—	
Brinkebergskullens syförening, gm kyrkoherde Fritz Nilsson, Vassända—Naglums Prästgård, Trollhättan	100:—	
Falla—Svinnarsbo missionskrets, gm pastorsämbetet, Törnsfall, Almvik	30:—	
Några syföreningsmedlemmar på Torsvi-udd, gm fru Ida Johansson, Svanborg, Torsvi, Weckholm	45:—	
Fru Selma Lagerstedt, Oskarsdal, Ambjörnarp, kr. 10:—; A. T. Lagerman, Box 17, Ambjörnarp, kr. 10:—	20:—	
Lapska Fjällmissionen, Sorsele	75:—	4,125

September.

Alka Tjänstemannaklubb, Linköping	40:—	
Behållning av en fotbollsmatch mellan NSD och Polisen, gm Norrlandska Socialdemokraten, Boden	102:—	
Förste Postassistent Gösta Lindman, Vasav. 32, Linköping	5:—	
Ryttmästare E. A:son Uggla, Runebergsg. 3, Stockholm	25:—	
Fru Elvira Olofson, Ostertälje	5:—	
J. Engvall, Trönninge	10:—	
Mölnalds kyrkliga syförening, gm kyrkoherde Tage Orrgård, Mölnald	200:—	
Främmostads kyrkliga syförening, gm syster Hildegard Ahlberg, Främmostad	75:—	
Lärarinnan Agnes Åstrand, Box 20, Smålands Rydaholm	100:—	
Fru S. Bergelin, Eka, Nettrabyhamn	2:—	
Anna Sigrid Svensson, Varbergsvägen 27, och Inga Rydin, Österlånggatan 63, Borås, gm biskop Bengt Jonzon	100:—	
Höganäs kyrkliga arbetsförening, gm kontraktsprosten R. Thomæus, Höganäs	50:—	

Transport 714:—

5,271

I. Bergqvist, Garverig. 1, Göteborg	Transport	714:—	5,277:09
Ellen Sidenmark, Herman Ybergsv. 10, Äppelviken		15:—	
Rest. testamentsmedel efter hemmansägaren K. G. Andersson, Almvik, gm advokat G. Wassgren		10:—	
Med. lic. Arne Holm, Lokcv. 26, Djurholm		1,022:70	
Holmestads kyrkliga sykrets, gm Regina Pettersson, Götene		30:—	
Breta Andersson, Storg. 84, Linköping		40:—	
Sahlqvist, Göteborg		5:—	
Testamentsmedel efter änkefru Märta Norgren, Sjölot, Bergby, gm boudredningsmännen P. E. Ågren och Olof Lindberg, Bergby		10:—	
Såva vid vigsel 26 februari 1944, gm pastorsämbetet, Kiruna		500:—	
Lärarinnornas syklub i Stafsinge, gm Siri Svensson, Skogstorps skola, Falkenberg		10:—	
Jukskötorskoras syförening å Lasarettet, Lund, gm Ester Jönsson		32:25	
Anna Nilsson, Södra Nyg. 3, Norrköping		250:—	
		5:—	2,643:95

Oktober.

Billesholms kyrkliga arbetskrets, gm kyrkoadjunkt Thure Berg, Billes- holm		50:—	
Lindesbergs Vita Band, gm kassör Signe Lindebäck, Lindesberg		60:—	
A. D., Parkudden 4, Stockholm		50:—	
Kungl. Patriotiska Sällskapet, bidrag för år 1944		4,000:—	
Älmsta kyrkliga syförening, gm fru Olga Wolrath, Årby, Navestabro		200:—	
Advokat Ivar Fredriksson, Observatoriegatan 2, Stockholm		12:—	
F. Schröder, N. Köpmang. 22, Göteborg		274:48	
Råda kyrkliga syförening, gm Titus Lawenius, Råda, Lidköping		50:—	
Jälevads södra Diakonikrets, gm Gustaf Olsson, Domsjöverken		50:—	
Engenjör Axel M. Bride och Arencokamrater, Stockholm		11:—	
Engberg Andersson och Maja Persson, Nyland		10:—	
Breta Andersson, Storg. 84, Linköping		5:—	
Kyrkliga syföreningen, Björke, Romakloster		30:—	
Predestads kyrkliga syförening, Aneby, gm kyrkoherde Bertil Lundgren		5:—	
Kåne-Tranås kyrkliga arbetsförening, gm kyrkoherde Einar Hedenrud		50:—	
Fru Astrid Ljungborg, Täppg. 10, Södertälje		2:—	
Aug. Nordström, Luleå		5:—	
Keppsås Lappsyförening, Fornåsa		17:—	
Lärarinnan Karin Nilsson, Tjärby, Genevad		10:—	
Olga Swederus, Ringvägen 131, Stockholm		1:50	
Örnmark, Luleå		25:—	4,917:98

November.

Hamra kyrkliga sykrets, gm fru Alice Johansson, Hamra, Bredaryd		100:—	
Örnstuvalla kyrkliga syförening, gm fru Hanna Ringqvist		50:—	
Fröken Karin Windt, Herkulesgatan 41, Göteborg		5:—	
Rogslösa ungdomssyförening, gm fröken Gertrud Johansson, Rogslösa		50:—	
Fröken Zivi Bergström, Västermalm, Sala		5:—	
	Transport	210:—	12,839:02

	Transport	210:—	12,839
Fru E. Larsson, Nåsvägen 17, Nockeby		10:—	
Fil. lic. Erik Paulsson, Långövä. 1, Karlstad		10:—	
John Teodor Andersson, Fridala, V. Tunhem, 20:—; Carl O. Bengtson, Bollsången, V. Tunhem, 5:—; gm John Andersson		25:—	
Helge Lundberg, S. Vreta, Stallarholmen		50:—	
Alf Wessberg, Borgmästareg. 4 A, Stockholm		10:—	
Arbetsföreningen för Svenska Kyrkans Mission, Tuna, gm kyrkoherde N. Hendersson, Tuna		58:—	
Anna Rasmussen, Östervångsv. 4, Lund		20:—	
Sven Alm, Gnosjö		10:—	
Falköpings kyrkliga syförening, gm kontraktsprosten Fritz Wetterholm, Falköping		100:—	
Ingeborg Ehrnberg, Simrishamn		100:—	
M. och J. Carlson, Odeng. 15 *		10:—	
Sätraortens Husmodersförening, gm Ingrid Berglind, Sätrabrunn		25:—	
Fru Maja Sundelius, Kvarnbergsgatan 36, Karlstad		5:—	
Th. Lindgren, Artillerig. 47, Stockholm		25:—	
Kyrkoherde em. Axel Olsson, Strandv. 35, Tureberg		15:—	
Gustaf och Anna Öman, Storg. 39, Skellefteå		25:—	
Fru Lotten Johansson, Knäred		10:—	
Fru Ida M. Andersson, Kronborgsg. 9, Hålsingborg		5:—	
Dalhems kyrkliga missionskrets, Lixtorp, Gamleby		25:—	
Advokat Gunnar Fogelqvist, Sundsvall		5:—	
Back Erik Mattsson, Venjan		10:—	
Fru Hanna Olsson, Farhult 2, Önnköping		10:—	
A. W. Berg, Berghultsv. 1, Örebro		10:—	
Skolans Vänner, Mommehål, gm Ebba Styrenius, Västervik		25:—	
I. Karlsson, Mörnersg. 3, Linköping		10:—	
Läroverksadjunkt N. H. Evring, Ad. Fredr. kyrkog. 9, Stockholm		10:—	
V. Ohlin, Villag. 8, Varberg		5:—	
G. Johansson, Trångkärsv. 35, Örebro		10:—	
Ingenjör Axel M. Bride, Baltzar v. Platensg. 13, Stockholm, jämte 10 kamrater vid Arengo A.-B.		33:—	
Ellen Petersson, Hantverkarg. 9, Trelleborg		20:—	
Ankan Adelina Bengtsson, Eskhult, Förlanda, gm kyrkoherde S. E. Block, Fjärås		5:—	
Carl Bengtsson, Lindesberg		10:—	
Fröken Greta Andersson, Storg. 84, Linköping		5:—	
Stora Köpinge kyrkliga arbetsförening, Svenstorp, gm kyrkoherde Magnus Frennby		35:—	
Kyrkliga syföreningen, Glanshammar		150:—	
K. E. Bohman, Højavägen 18, Ängelholm		5:—	
Fröken Kerstin Jönsson, Österg. 15, Ängelholm		5:—	
Ann-Mari Wenander, Villa Annehill, Brännhult, Borås		20:—	
Lilla syföreningen Norrbyås, gm fru Elsa Ribbing, Bärsta gård, Hidingsta		25:—	
Alma Nilsson, N. Kvarnv. 3, Klinten		10:—	
Kyrkoherde J. A. Lundholm, Hovsta		50:—	

Transport 1,216:— 12,839

	Transport	1,216:—	12,839:02
Skogaholms syförening, gm Hanna Malm, Skogaholm		50:—	
Signe Nordström, Västana, Vadstena		5:—	
Fru Augusta Leufstadius, Gustafsg. 16, Gävle		5:—	
Wilhelm Oldenburg, Gränna		20:—	
Fru S. Bergelin, Eka, Nettrabyhamn		4:—	
Fröken Ingrid Bengtsson, Lönng. 10 b, Malmö		5:—	
Östra Torsås kyrkliga sykkretsar, gm komminister Ivar Landervik, Ingelstad		50:—	
Klara Andersson, Malen		10:—	
Fru Gerda Nyström, Hjortsberga, Mölnbo		5:—	
Ester Olsson, Fridshult, Häradsbäck		10:—	
Asa kyrkliga missionssyförening, gm komminister Albert Wirdesjö, Asa		50:—	
Testamentsmedel efter fröken Gerda Pålsson, Stora Råby, gm hovrättsrådet Hugo Backman, St. Nyg. 63, Malmö		1,051:67	
Fru Maria Witte, S:t Eriksgatan 65, Stockholm		5:—	
A. Lidholm, Kristianstad		5:—	
Billesholms-Bjuvs syförening, gm Karin Nordén, Charlottenborg, Billesholms Gruva		122:—	
Folkskollärare Martin Bolander, Bjuv, Gunnarstorp		25:—	
Ryttmästare E. A:son Uggla, Runebergsg. 3, Stockholm		25:—	
Sven Linder, Hässelby Villastad		25:—	
V. Stenby kyrkliga syförening, Fågelsta		100:—	
C. P. Lundsten, Femsjö		5:—	
Turebergs Bageri, Konditori & Café, S. Lundgren, Tureberg		50:—	
J. W. Lavelius, Tegnebyv. 5, Ängby		5:—	
Kollekt vid kyrkliga arbetsföreningens möten, gm prostinnan S. Johansson, Forsheda		100:—	
Elin Hansson, Prästg. 5, Skurup		5:—	
Gerda Tisell, E. Dahlbergsg. 37, Stockholm		10:—	
G. Broman, Gästriksg. 13, Stockholm		10:—	
Fru H. Rahne, Hässleholm		10:—	
Anna Pehrsson, Järnvägsg. 4, Teckomatorp		10:—	
Gerhard Norén, Högsjö		10:—	
I. Thunberg, Furudal		5:—	
Sigrid Peterson, Haverdal, Harplinge		5:—	
S. M. Ågren, Alingsås		10:—	
Hilma Molin, Guxås		10:—	
S. Betulander, Nytorngsg. 13, Stockholm		5:—	
Uno Möller, Grevtureg. 27, Stockholm		5:—	
Bror Gladh, Bjärsjölagård		5:—	
Ystads S:ta Maria kyrkliga missionsförening, gm Carl Arenheim, Ystad		125:—	
Fru Larsson, Frideborg, Dunker		10:—	
Ellen och Carl Holmqvist, Lilla Harrie		20:—	
Fru Helga Johansson, Persg. 58, Hälsingborg		5:—	
Träne syförening, gm kyrkoherde F. Bergdahl, Ovesholm		50:—	
Ränneslövs Röda Kors Krets, Ålstorpsdelen, Ålstorp		50:—	
Maria Andersson, Visitörsg. 13, Hälsingborg		20:—	

Transport 3,328:67 12,839:02

	Transport	3,328: 67	12,839:
Bärebergs Röda Kors syförening, gm Margareta Eliasson, Bäreberg	50:—		
Lantbrukare Sven Håkansson, Tarstad, Svalöv	10:—		
Bertil Jacobson, Handelsträdgård, Rönneholmsv. 32, Malmö	5:—		
A.-B. Erikssons Valskvarn, Tannefors	50:—		
Elida Persson, Ingelstorp, Glemmingebro	10:—		
Carl Lidén, Lidköping	10:—		
Köpman Simon Ericsson, Strömsholm	25:—		
Elvida och Elsa Bengtson, Engelbrektsg. 34a, Göteborg	10:—		
GB, Örebro	10:—		
Svea Jansson, Östermalmsg. 84, Stockholm	20:—		
Ernst Johansson, Tjushult, Strömnäsbruk	10:—		
Anna Larsson, Mässbacken	5:—		
Skärså syförening, gm Werner Persson, Skärså, Söderhamn	50:—		
Mia Lindvall, Vollsjö	5:—		
Nils Gustafsson, Bettna	5:—		
Barnen i Hasslövs söndagsskola, kr. 5:—; Hilmer Svänsson, kr. 10:—, gm Hilmer Svänsson, Hallandsås	15:—		
Frida Svensson, Lillebacken, Kinnemalma	5:—		
Norderåsens Husmodersförening	10:—		
Fru E. Gottfries, Skeppareg. 83, Stockholm	20:—		
Fru Frida Elbe, Stråtjärn	2:—		
Hjo landsförsamlings syförening, gm Hildur Persson, Svärtan, Hjo	50:—		
Signe Petersson, Generalsg. 74, Norrköping	10:—		
Fru Hilma Linder, Borgården, Tvååker, till Karesuando Arbetsstuga	10:—		
Fru Greta Carlsson, Nyhem, Mariannelund	5:—		
Joh. Jansson, Köping	10:—		
Fru Kerstin Mille, Lasarettet, Vadstena	25:—		
Carl Lindström, Gamleby	5:—		
Sala Jordbrukarkvinnor, Valla 16, Sala	100:—		
Fru T. Grass, Hedbornsstigen 1, Stockholm	10:—		
Gottfrid Andersson, Vivstavarvsvägen 206, Stureby	5:—		
Fröken Astrid Andersson, Ausås, Spannarp	5:—		
Fru Anna Andersson, Hemg. 13, Arlöv	5:—		
Anna Mårtensson, Åkarp	5:—		
Gårdsbergs syförening, gm Lisa Andersson, Kristinehamn	45:—		
G. F. Gudmundsson, Matrosg. 22, Råå	10:—		
Ellen och Gunnar Hedlund, Kokopp, Kägeröd	10:—		
Älvestads kyrkliga missionssyförening, gm Ester Carlsson, Studsberg, Älvan	50:—		
Maria och Karl Fransson, Gurksaltarg. 10, Västerås	5:—		
Fru Karolina Svensson, Nytorrgsg. 42, Hälsingborg	5:—		
Fru Alma Flobeck, Karlav. 17, Stockholm	25:—		
Vinst av marketenterirörelsen vid fältposterna 76243 och 76269 A, gm marketenterinämndens ordf. fil. stud. Bertil Börjeson, Tegnérg. 21, Uppsala	84: 94		
Barnsyföreningen "Unga Vålkor" i Norra Hestra, gm lärarinnan fru Hildur Lundin, Hestra	100:—		
Anna Franzén, Edsbro	5:—		

Transport 4,240: 61 12,839:

	Transport	4,240: 61	12,839: 02
Ida Person, Brunnsvik, Källby		5:—	
Ester Bobeck, Brunnsvik, Källby		5:—	
Anna Granberg, Brotorpsg. 26, Lindesberg		5:—	
A. Ståhlberg, Norrtullsgatan 65, Stockholm		5:—	
Förste Postassistent Gösta Lindman, Vasavägen 32, Linköping		5:—	
Ernst Th. Högberg, Sveavägen 111, Stockholm		10:—	
Frötunakretsen av Sv. Röda korset, gm T. Törnqvist, Frötuna, Norrtälje		100:—	
Västra Eneby kyrkliga missionsförening, gm Pastorsämbetet, V:a Eneby		50:—	
Ellen Sidenmark, Herman Ygbergsvägen 10, Äppelviken		10:—	
Fröken Gerda Waldén, Getinge		10:—	
Ruth Hultberg, Tostarp, Munkaljungby		10:—	
f. d. Lokförare O. Erlandsson, Mikael Löfmansgatan 11, Hälsingborg		5:—	
Anna Landgren, Hittarp		5:—	
Kroppss yförening, gm Elsa Persson, Kropp, Mörarp		25:—	
Emma Linderoth, Byggmästaregatan 17, Lund		5:—	
Brandstorps kyrkliga yförening, gm komminister Sigge Göthfelt,		60:—	
Brandstorp			4,555: 61

December.

Yllestads kyrkliga sykrete, gm D. Helgosen, Kättilstorp	50:—
M. Wendt, Esplanaden 8, Lidköping	20:—
Hultafors kyrkliga sykrete, gm Pastorsämbetet, Bollebygd, via Dom-	
kapitlet, Luleå	100:—
Fru Gerda Stael von Holstein, Rödabergsg. 3 ³ , Stockholm	20:—
Fru Hjärdis Bergwik, Trollhättan	10:—
Fru E. Haine, Regementsg. 20, Malmö	10:—
Rektor Valborg Nilsson, Parkg. 3, Höör	5:—
F. d. lärarinna Amanda Kristina Vallengren, Tollarp	10:—
Fru Elin Johansson, Ekeby, Bergshammar, Nyköping	5:—
Kantor Fr. Strandquist, Röstånga	3:—
Fru I. Andersson, Brevlåda 580, Kallinge	15:—
K. G. Andersson, Gyllenhjelmeg. 3, Strängnäs	5:—
Fru Gerda Haglund, Storg. 26, Vänersborg	8:—
Doktorinnan Bertha Hedqvist, Lokförareg. 17 A, Lund	20:—
Box 237, Kristinehamn	10:—
Bankdirektör A. Björnborg, Ängelholm	5:—
Grosshandlare B. Carlberg, Korsnäs	50:—
Sven Claesson Månstadsulle	5:—
Herr N. Nilsson, L:trakten, Lundav. 35, Malmö	5:—
M. Lövdal, Frösunda	1:—
Fru Alma Johansson, Nygården, Dalum	20:—
G. W. Ringheim, Igelkottsv. 23, Äppelviken	5:—
Aug. Haglund, Björkås, Rävlanda	10:—
Ingrid Brantenberg, Åmål	2:—
Kamrer H. Ling, Rådhusg. 69, Östersund	5:—
Civiling. Helge Sjöstrand, Valhallav. 49, Stockholm	10:—
Agronom Lic. Folke Jarl, Ultuna, Husdjursförsöksanstalten, Uppsala 7	10:—

Transport 419:— 17,394: 63

	Transport	419: —	17,394: 6
Ingenjör Per Jellby, Lesjöfors		5: —	
Doktor Joh. Brahme, Söderg. 32, Malmö		10: —	
Direktör Knut Hultström, De Geersg. 8, Stockholm	100: —		
Firma J. Persson, Bruksg. 3, Kävlinge		25: —	
Fru Anna Lundbladh, Andréelundsv. 1, Malmö		10: —	
Köpman Wilhelm Truedsson, Gibraltarg. 7, Malmö	100: —		
C. J. Eliason & C:o A.-B., Nora		10: —	
Fröken Hilda Stjernqvist, Söderg. 11, Stockholm		5: —	
Björka Murbruksfabrik, Joh. T. Bååth, Box 3, Arrie		20: —	
Schaktmästare Joh. Olsson, Hälsov. 57, Hälsingborg		2: —	
Folkskollärarinnan Anna Boijesen, Billinge		15: —	
Lundby Mejeri, Otto Nyquist, Vedum		10: —	
Kerstin och Anna Cederberg, Karlaplan 9 A, Stockholm		25: —	
Tandläkare Greta Hybbinette, Nybrog. 61, Stockholm		10: —	
Fru Hedvig Törnquist, Alsäter, Klinga		10: —	
Firma Ruben E. Carlsson, Adamsberg, Bärby		10: —	
Knut Jihde, Drottningg. 38, Stockholm		10: —	
A.-B. G. T. Tunelius, Borst- & Penselfabrik, Tierp	100: —		
Kolsholmens syförening, Nossebro, gm pastor Walter Hedberg, Nossebro		50: —	
Maria och Vera Eliasson, Markims skola, Lindholmen		10: —	
C. G. Rapp, Stadshotellet, Ludvika		25: —	
Fru Mina Matson, Lillgården, Väddö		5: —	
Adolf Andersson, Karlsby		5: —	
Sycirkeln inom avdelning 40 av Järnvägsmännens Helynykterhetsförbund i Göteborg, gm Hj. Hedman, Poppelmansg. 42, Göteborg	50: —		
Lilly Bergh, Odåkra		15: —	
Hanna Andersson, Jägartorp 64 A, Rimbo		5: —	
L. Höörgren, Lund		10: —	
Elisabet Sandberg, Sahlgrenska Sjukhuset, Göteborg		10: —	
Okänd		5: —	
Anna Persson, Åre		5: —	
E. Mårdh, Garvareg. 22, Stockholm		3: —	
Anna Bysell, Tällberg		2: —	
M. Gunsarfs, Tällberg		2: —	
N. Krook, Vinslöv	10: —		
Åke Henriksson, Lagmansg. 3, Kalmar		5: —	
Nisse Dahlqvist, Lomma		5: —	
Skeppsredare Joh. Gorthon, Hälsingborg	50: —		
N. G. Winqvist, Österg. 51, Trelleborg		5: —	
Norrlands Avd. Kontor (Tulebolagen), Kamrer Carl K. Öberg, Järnvägsg. 17, Hälsingborg	10: —		
Ingeborg Persson, Långagården, V. Karup		2: —	
Fru Anna Jönsson, Regementsg. 4, Växjö		2: —	
Fröken Molin, Sjöcronaplats 2, Hälsingborg	10: —		
Grefvinna Harriet Wachtmeister, Bella Vista, Hittarp		10: —	
Wilh. Esbjörnsson, Löderup		5: —	
Rut Svensson, Misterhult, Markaryd		5: —	

Transport 1,217: — 17,394: 6

	Transport	1,217:—	17,394:63
C. Nordgren, Bergsäter, Skövde		5:—	
Frökn. Emmy och Alma Ericsson, Maria Prästgårdsg. 21, Stockholm		5:—	
C. J. Bergström, Svanåallén 6, Örebro		5:—	
Rektor W. Hallström, Örebro		10:—	
G. W., Stockholm		5:—	
Lydia Niklasson, Fågelsångsv. 7, Huddinge		10:—	
S. A. Berlin, Hvidtfeltsg. 3, Göteborg		5:—	
Ida Johansson, Kungsg. 15, Kalmar		5:—	
Alma Ahlén, Trossnäs		5:—	
Elsa Mårtenson, St. Söderg. 16, Lund		10:—	
Ask, Lund		5:—	
H. Hammardorff, Själevad		5:—	
T. Sundell, Sollefteå		5:—	
Stationsföreståndare Ossian Priscar, Påarp		5:—	
Greve Ches Bonde, Strandv. 41, Stockholm		10:—	
C. Björk, Stockholm		10:—	
Fröken Margareta Johansson, Bråvallag. 9, Stockholm		10:—	
H. Nyholm, Tistelv. 8, Enskede		10:—	
W. Jansson, Rensg. 15, Stockholm		20:—	
Professor N. Olsson, Graneberg, Uppsala		5:—	
Elvi Vange, Lycksele		15:—	
Elva Kull, Kävlinge		5:—	
Naima Lang, Almbacksg. 7 b, Malmö		5:—	
Vera Andersson, Kisa		1:—	
Wihlborg, Timmermansg. 13, Stockholm		3:—	
N. G. Christenson, Enegården, Bjuv		5:—	
Gerda Johnsson, Helmfeldtsg. 18, Hälsingborg		5:—	
Fru Greta Wallmark, Hjelmsjö, Örkelljunga		10:—	
Emma Ohberg, Häggetorp, Stjärnorp		10:—	
Olivia Hellström, Guxås		5:—	
A.-B. Axel Christensson, Stockholm		25:—	
Gertrud Torell, Klara Strandg. 4, Karlstad		5:—	
Revisor K. Brunström, Kvarng. 14, Stockholm		25:—	
E. Jönsson, Tavastg. 24, Stockholm		2:—	
Nils Rapp Norrmalmstorg 4, Stockholm		15:—	
I. Eneroth, Furusundsg. 2, Stockholm		10:—	
Lydia och J. Nordlander, Alunda		10:—	
Fru B. Karlsson, Smedjeg. 11, Linköping		10:—	
Hilma Roloff Andersson, Agardhs. 4, Lund		5:—	
Gösta Hall, Grebbestad		5:—	
I. Rolander, Trollhättan		5:—	
I. Dreifaldt, O. Boulevarden 20, Kristianstad		5:—	
Helny Hedberg, Mörlunda		5:—	
Hilda Olsson, Kungsbacka		10:—	
Jenny Holmström, Hjälmav. 4, Almby		2:—	
Fru Hilda Johanson, Nyborg, Håkantorps		5:—	
Carl Johansson, Gategården, Västra		5:—	
P. Johansson, Partille		10:—	

Transport 1,590:— 17,394:63

	Transport	1,590: —	17,394:
Ruth och Fritiof Kallin, Alströmerg. 19, Stockholm	5: —		
J. T. Gabriëlsson, Bjuråkersv. 9, Ljusdal	5: —		
Anna Eriksson, Rudskoga	5: —		
E. J. Palm, Hedemora	5: —		
Per Olehn, Nya Varvet	10: —		
Familjen Björkman, Marielund, Bålsta	5: —		
L. K. Älvmark, Skreanäs	3: —		
Albert Lillieroos, Strålg. 12, Lilla Essingen	5: —		
Irma Kristensson, Gothia, Planetg., Göteborg	10: —		
Fröken Anna Holmquist, Artillerig. 77, Stockholm	10: —		
Fr. Ruth Jönsson, Stortorget 15, Hälsingborg	15: —		
Elin Jönsson, S. Kyrkog. 5, Hälsingborg	10: —		
Fru Ada Berger, Järnvägg. 22, Örebro	5: —		
K. A. Larsson, Oredstorp, Kaga	1: —		
M. Tham, Artillerig. 63, Stockholm	2: —		
Marie Louise Ekberg, Parkg. 9, Trelleborg	5: —		
Fru Nina Brenner, Birger Jarlsg. 11, Stockholm	10: —		
Hertha Hansson, Södra Vallösa, Ryngö	50: —		
H. Ericsson, Eskilstuna	5: —		
Fru Ellen Olsson, Bantorget 4, Göteborg	5: —		
D. och E. Rödhölm, Södra Ringg. 10, Alingsås	30: —		
f. Distriktschef W. Pegelow, Höör	10: —		
S. N. Olsson, Källviken, Dragsmark	10: —		
Fru Alma Brandt, Bolmensg. 11, Halmstad	5: —		
G. Colding, Kolonig. 22, Eskilstuna	1: —		
Major C. A. W. Dahlberg, Hässleholm	10: —		
Disponent Gösta Ryding, Göta	5: —		
I. Ryd, Sigtuna	5: —		
Alma Andersson, Stroby 13, Göteborg	15: —		
L., Malmö	5: —		
Fru M. Lindholm, Arboga	10: —		
R. Harksen, Hököpöngö	50: —		
Ebba Larsson, Hjerup 4, Uppåkra	5: —		
Färghandlare J. Goedecke, Ludvika	10: —		
E. Sylvan, Drakenbergsg. 9, Göteborg	3: —		
Kantor A. Sandström, Smålands Rydahölm	5: —		
Gertrud Cervin, Skepparg. 47, Stockholm	10: —		
Skattverksintendent Bror Alvin, Skeppareg. 53, Stockholm	25: —		
A. L. H. E., Valhallav. 98, Stockholm	20: —		
D. Enström, Fatbursgatan 2, Stockholm	5: —		
Thérèse Valter, Kristinagatan 17, Västerås	5: —		
Fru Maria Robsahm, Gärdesta, Hjo	5: —		
M. Horrdin, Eslöv	10: —		
J. A. Levin, Kapellgatan 14, Halmstad	5: —		
Ebba Peterson, Eds skola, Dals-Rostock	5: —		
Gerda Müntzing, Edsbyn	5: —		
Hj. Widell, Ängelholm	5: —		
Anna Godenius, Ängelholm	3: —		

Transport 2,043: — 17,394:

	Transport	2,043:—	17,394: 63
Axel Carlson, Folkungagatan 120, Stockholm	50:—		
Axel Edberg, Tegnérgatan 36, Stockholm	5:—		
Ökänd	10:—		
Axel V. Jonsson, Hornsgatan 26, Stockholm	10:—		
Fru Tora Borgert, Gibraltargatan 64, Göteborg	10:—		
Birgit Norling, Hofors	2:—		
M. B.-L., Villagatan 23, Stockholm	10:—		
St. Djulö arbetskrets, gm L. Littorin, St. Djulö skola, Katrinholm	50:—		
Gunnel och Ingrid Björnstedt, Stockholmsvägen 113, Roslagsnäsby	5:—		
K. Ling, Igeldammsgatan 2, Stockholm	5:—		
Sofia Nilsson, Olofsbo, Falkenberg	5:—		
Fru Alva Rydberg, Sigurdsvägen 9, Nockeby	10:—		
A.-B. Svensk Färgindustri, Barnängsgatan 31, Stockholm	25:—		
Greta Almberg, Floragatan 16, Västerås	5:—		
C. och H. Runås, Göteborg	60:—		
Fröken Cederlund, Banérgatan 45, Stockholm	2:—		
Edvard Nilsson, Svartbäcksgatan 9, Uppsala	10:—		
Akerlind, Brunnsgatan 9, Nora	3:—		
Gärda Bergqvist, Järnvägsgatan 38, Nyköping	5:—		
Fru Ida Virgin, Karlavägen 70, Stockholm	10:—		
C. Svärd, Gävle	5:—		
A. Ströman, Norrby, Hedemora	10:—		
Föreningen De Gamlas Vänner, gm fru A. Palmqvist, Mariestad	100:—		
Philipsson, Ö. Promenaden 37, Norrköping	10:—		
Gustaf Ekström, Linden 6, Årvidaberg	5:—		
G. Lundberg, Göteborg	50:—		
J. Engkvist, Scheelegatan 12, Stockholm	5:—		
Fruarna Hedberg och Johansson, Segeltorp	2:50		
A. E. W., Våktaregatan, Falkenberg	5:—		
Civilingenjör Axel Löfroth, Vanadisvägen 22 A, Stockholm	5:—		
Per Andersson, Karsagård, Himle	5:—		
Nanna Tiberg, Leksand	10:—		
Knut Hedén, Alderdomshemmet, Örsundsbro	5:—		
Giresta kyrkliga syförening, Örsundsbro	50:—		
Ellen och Axel Gustafsson, Finspång	5:—		
Rinna kyrkliga syförening, km komminister G. Ahlgren, Väderstad	50:—		
C-T-n. D-d	5:—		
Wilh. Werner, St. Udden, Kungsör	3:—		
B. Eriksson, Rista, Täby	5:—		
J. W. Nybro	3:—		
Emma Carlsson, Löa, Rällså	10:—		
Fru Beda Ehrsson, Nyland	5:—		
C. Svensson, Kanalgatan 2, Kristianstad	4:—		
Fru Davida Eriksson, Kragom, Ålandsbro	10:—		
Herkules Skomagasin, Varberg	10:—		
Alma Johansson, Ada Svensson, Järnvägsrestauranten, Varberg	20:—		
Fru Helga Andersson, Tallbo, Fristad	5:—		
J. Andersson, Annedal, Falköping	5:—		

Transport 2,742: 50 17,394: 63

Anna Ericson, Djurgårdsgatan 44, Linköping	10:—
Selma Johansson, Balltorp, Fåglum	25:—
Gerda Malmgren, Bokbinderi, Rundelsgatan 12, Malmö	10:—
A. G. Nilsson, c/o Niléhn, Stationsgränd 1, Eslöv	5:—
Ekonomiechef N. Enocsson, Strömsbruk	10:—
Gerda och Elsa Sandqvist, Vanadisplan 5, Stockholm	20:—
O. Nilsson, Korsnäs	5:—
G. Sundström, Herresäter, Bersbo	5:—
H. N:son Dag, Lidköping	10:—
J. R. Ekstrand, Eketånga, Halmstad	5:—
K. Karlsson, Lönnebergshage	10:—
J. Hambraeus, De Gamlas väg 4, Enskede	5:—
Gladhammars kyrkliga syförening, gm komminister S. Almerstam, Fårhult	25:—
Gult Kårne, Kopparberg	5:—
Fru A. Wennerberg, Björkeberga, Gusselby	20:—
Fru Gunvor Andersson, Kungsholmsstrand 169 *	3:—
M. Melander, Garvaregatan 3, Stockholm	3:—
A. M. Runqvist, Rosenvik 3 A, Djurgården, Stockholm	10:—
A. Sjöström, Staffantorp svägen 1, Malmö	30:—
Barbro Herrström, Nobelorget 4, Malmö	5:—
Gustav Persson, Lindsholm, Misterhult	2:—
Karl Lund, Kongsmarken	2:—
Maria Nilsson, Billinge	10:—
Fru M. Vallquist, Björsäter	10:—
Fr. Monica von Essen, Kommendörsgatan 40, Stockholm	5:—
Eivor Törnberg, Djurgårdsgatan 5, Lidköping	5:—
Hilda Andersson, Sjöbol, Långås	5:—
Brita Ågren, Ljung	10:—
Hj. Hallerström, Högsjö	5:—
G. Bråkenhielm, Erik Dahlbergsgatan 41—43, Stockholm	30:—
B. Ericson, Timjan 12, Eskilstuna	5:—
Fru V. Andersson, Vattugatan 18, Sundbyberg	5:—
Fru Sonja Lundstedt, Rånövågen 22, Åkeshov	15:—
Postmästare Ada Möllerberg, Västerled 25, Äppelviken	25:—
Fru Maria Nyborg, Södermalmstgatan 3, Tannefors	5:—
B. Bergeman, Ringstigen 4 *	5:—
Ebbe V. Tamm, Karlavågen 12, Lund	5:—
Fru Beda Borg, Studentgatan 9, Lund	10:—
B. Törnblad, Regeringstgatan 59, Stockholm	5:—
Fru Anna Ljungquist, Lännersta, till Nattavaara arbetsstuga	10:—
G. Westman, Lorenbergsgatan 3, Stockholm	2:—
Direktör I. Westerberg, Skillingagränd 5, Stockholm	10:—
K. Ax. Johansson, Kyrkoherdevägen 11, Ängby	5:—
Svante och Gerd Martin, Johan Skyttesväg 203, Älvsjö	20:—
Folkskollärare G. Levi Davidsson, Stenkulla, Hasselfors	25:—
Alma Engström, Mariedalsvägen 28, Huddinge	10:—
A. Clæsson, Nådhammar, Mölnbo	5:—

	Transport	3,214: 50	17,394: 63
E. Arosenius, Holländaregatan 27, Stockholm		10:—	
Tyra Wallenström, Fjärhundra		10:—	
Fru Bergman *		15:—	
A. Engquist, Hyppinge, Sya		5:—	
Maria Bergström, Canadastigen 51, Lidingö		5:—	
Fru H. Carlson, Klövervägen 31, Tureberg		5:—	
Hummelmora syjunta, Hummelhora, Stockholm		25:—	
Linus Carlskog, Gjutaregatan 6, Stockholm		2:—	
G. Stjärndahl, Örebro		5:—	
Frida Herdahl, Färnäs		10:—	
Anna Greta Westin, Viktoriagatan 21, Härnösand		15:—	
Maria Hübert, Skolgatan 48, Örebro		3:—	
Eva Hjort, Västervik		3:—	
Elin Söderlund, Floragatan 6, Örebro		10:—	
Hamnkamrer P. Fredrikson, Brogatan 38, Halmstad		10:—	
S. Lothigius, Stockholmsvägen 23, Solna		2:—	
L. och O. Ebbersten, Utlandagatan 35, Göteborg		10:—	
Fru Selma Rosén, Sävsjö		25:—	
Elsa Vengroth, Åhrstad		5:—	
Fru Maria Lindholm, Åbyggeby,		5:—	
Sven Torräng, Karlsrogatan 8, Uppsala		5:—	
Oscar Oscarson, Runiusgatan 1, Stockholm		10:—	
Albertina Molinder, Hotell Ritz, Karlstad		25:—	
Fr. Tora Borin, A.-B. Bergsten & Ernst, Hudiksvallsg. 4, Stockholm		15:—	
Eric Åselius, Falun		5:—	
Frans Holm, Egebylund, Mjölby		2:—	
Häradshövding Alvar Montelius, Mjölby		10:—	
E. S.		100:—	
Sigrid Öster, Höganäsgatan 4 D, Uppsala		10:—	
Gerda Söderberg, Vårgården, Gredby, Eskilstuna		5:—	
Säware syförening, gm pastorsämbetet i Säwared, Hasslösa och Lind- ärva, Vinninga		50:—	
Kantor And. Eriksson, Skanör		3:—	
Anders Nilsson, Grimstofa 9, Sjöbo		10:—	
E. Henriksson, Lagmansgatan 3, Kalmar		10:—	
Anna Sjödin, Storvik		10:—	
A. Ahlberg, Vallgatan 3, Växjö		10:—	
Elsa Rönbäck, Banérgatan 4, Stockholm		100:—	
A. Jonasson, Västergatan 21 A, Göteborg		5:—	
Lydia Bäck, Lågedammgatan, Hörby		4:—	
S. Tidstrand, Vikingagatan 27, Stockholm		5:—	
C. E. Andersson, Volm. Yxkullsgatan 5 a, Stockholm		5:—	
G. V. Gustafsson, Åkersstyckebruk		5:—	
Edvin Nilsson, Väsby högre folkskola, Höganäs		5:—	
Rosa Åberg, Sten Sturegatan 34, Göteborg		10:—	
E. Österlund, Kvarngatan 30, Borås		5:—	
Fröken Fanny Klintberg, Östermalmsgatan 84, Stockholm		5:—	
Pensionärer "Ljusglimt II", Hässelby Villastad		7:—	

Transport 3,830: 50 17,394: 63

Karl Stein, Utfartsvägen 12, Solna	10:—
Inst. G. Eriksson *	5:—
C. J. G. Löfvén, Svinningeudd, Rydbo	5:—
Ebba och Knut Sundström, Svinningeudd, Rydbo	10:—
T. Jansson, Svinningeudd, Rydbo	3:—
Kurt Svensson, Lundbergsgatan 7, Falkenberg	15:—
A. Karlberg, Falkenberg	5:—
E. W. Djerf, Karlviksgatan 7, Stockholm	5:—
Hilda Josephsson, Tegnérsgatan 22 A, Uppsala	5:—
Henning Nilsson, Gislöv, Simrishamn	5:—
Mauritz Nordström, Sävedalen	10:—
Arvid Wiberg, Härnösand	20:—
E. Moberg, Drottninggatan 73 B, Stockholm	5:—
Fru Ebba Söderqvist, St. Eriksgatan 56, Stockholm	10:—
Lilly Cronlund, Traneberg	10:—
Fru Anna Persson, Varvindsgatan 48 *	10:—
Stig Areskog, Luthagsesplanaden 25, Uppsala	7:—
Edith Danielsson, Gryttom, Vännacka	5:—
Anna Carlsson, Hoga, Gilleby	2:—
H. och C-. Sahlin, Ybergsvägen 2, Äppelvikén	20:—
Hanna Blom, Bärsta, Hidingsta	5:—
Maja Forsman, Säter	5:—
Fru Sigrid Boberg, Baldersgatan 2, Stockholm	5:—
Anders Nordman, Nyckelåsen	5:—
Anna Sohl, Skogshult H 234, Södertälje	12:—
H. S. och E. Olsson, Systemgården, Lund	20:—
A. Forsberg, Österlånggatan 3 b, Kristianstad	10:—
Cecilia Olsson, Sättra, Insjön	5:—
Ingrid Blomstrand, Erik Dahlbergsgatan 50, Göteborg	10:—
Per Johnsson, Rörum	5:—
A. S. och A. N., Kung Oscars väg, Lund	8:—
Emelie Pettersson, Ringvägen 103 B, Stockholm	7:50
T-m A. B-n, Grytgöl	5:—
J. Lindgren, Hantverksgatan 29, Hälsingborg	5:—
Martin Öfors, Kvarnholmen	5:—
M. Haglund, Ejdergatan 5, Kulladal	15:—
Olof Vigh, Narvavägen 4, Lund	10:—
Lisa Carlsson, Petamåla, Gullaboby	5:—
C. E. Andersson, Örebrogatan 21, Hälsingborg	5:—
Anna Pettersson, Myckeläng, Söråker	5:—
Ida Wängstedt, Fritsla	5:—
Märta Johansson, Hallstavik	5:—
Fru Sofia Broberg, Sveavägen 134, Stockholm, till Hietaniemi arbets- stuga	10:—
Fröken Karin Jönsson, Stortorget, Laholm	10:—
Hanna Jönsson, Laholm	10:—
Ing. R. Nordensten, Klagshamn	5:—
M. Hansson, Bergportsvägen 20, Äppelvikén	20:—

Förste Trafikinspektör B. Broberg, Malmö	Transport	4,215:—	17,394: 63
Assuransdirektör Eric A. Hygrell, St. Nygatan 17½, Göteborg		10:—	
Farm. Kand. Ragnar Hallgren, Apoteket, Strömstad		25:—	
Handlande Josef Thunberg, Grästorps		5:—	
Tandläkare Gustav Andersson, Saltsjöbaden		15:—	
Axel Carlsson, Bergby Kvarn, Häverö		25:—	
Fru Karin Berglöf, Kyrkogatan 2 B, Gävle		5:—	
Konditor Gunnar Wickberg, Storgatan 7, Ludvika		10:—	
Folkskollärare Josef Lövgren, Ockelbo		100:—	
Svea Johansson, Stockaryd		25:—	
E. Ramel, Åsum, Sjöbo		10:—	
E. Svensson, Vikingavägen 10, Kalmar		10:—	
Signe Engström, Norregatan 11, Växjö		2:—	
Fru Inez Göransson, Älgviken		5:—	
A. Beckman, Djurgårdsgatan 12, Linköping		5:—	
Beda Stenholm, Kungsholmsgatan 9, Stockholm		50:—	
In-n, Sundsvall		3:—	
Sven Svensson, St. Eriksgatan 102, Stockholm		10:—	
Lydia Ekstedt, Vestgötavägen 5, Uddevalla		10:—	
Fru Tora Enhörning, Borås		10:—	
H. Wahlström, Bangårdsgatan 13, Nässjö		25:—	
E. och L. sd. Åsögatan 131, Stockholm		2:—	
Edith Gustafsson, Strålnäs		5:—	
Fru Hedvig Holmquist, Sveavägen 86, Stockholm		50:—	
Fru H. Ohman, Storg. 32, Ängelholm		10:—	
Skräddare Sven Birger Johansson, Sörviken, Brunflo		2:—	
Alg Carlsson, Höga Rörslida, Skede		10:—	
K. Dahlström, Grängesberg		50:—	
Firma T. Isaksson, Kullåkra		5:—	
Underofficer H. Möller, Spindelvägen 33, Alvsjö		5:—	
Ingenjör C. Harry Winberg, N. Mälarstrand 76, Stockholm		25:—	
Fru Birgit Thüring, Odelbergsvägen 78, Enskede		15:—	
De äldres syförening i Skatelöv, gm kyrkoherde Waldemar Norlén, via Luleå stifts Diakoniförening		100:—	
Otto A. Nilsson, Möbelaffär, Bjuv		100:—	
Emma Olsson, Lerbäckshult, Hjärnarp		5:—	
Fabrikör C. J. Ornbén, Gendalen		5:—	
Albin Petterssons Mekaniska Verkstad, Kalix-Nyborg		25:—	
Kamrer Åke Jönsson, Nossesbro		5:—	
Ida Strömfors, S:t Knuts torg 3, Malmö		15:—	
S. Ståhle, Tegelgårdsg. 5, Malmö		5:—	
Märta Lundh, Mariedal 434, Vänersborg		5:—	
Fru Edith Carlsson, Mon, Lannabruk		2:—	
Aurora Johansson, Furuhaugen, Bräcke		5:—	
Greta Sundström, Valhallavägen 157, Stockholm		5:—	
H. och L. Nordström, Hjälmare Docka, Arboga		5:—	
Elisabeth Dahi, Kroken, Holmedals-Bergerud		50:—	
Gustaf R. Andersson, Vätterg. 16, Huskvarna		10:—	

Transport 5,101:— 17,394: 63

Carla Johansson, Skolan, Mahult	10:—
Fru Thelma Kleimer, Ingelstadsgatan 9, Villa Kleimershus, Fridhem, Malmö	10:—
Maria Järle, Vasatorget 17, Linköping	10:—
A. och E. E-g, Norrköping	10:—
Källbysum kyrkliga syförening, gm kyrkoherde Yngve Karlson, Källby	50:—
H. Nordlund, Karl XI:s gata 5 a, Lund	1:—
Anton Johansson, Carlbergsgatan 9, Göteborg	25:—
Axel Smedberg, Jultorp, Larv	10:—
Albin Svensson, Kylinge	2:—
V. Österberg, Svärdsjö	5:—
Tandläkare T. Wik, Alvkarleby	5:—
Fröken Ellen Karlsson med flera, Karlavägen 48, Stockholm	10:—
S. Tingersten, Storgatan 50, Tranås	5:—
Onämnd, Öjervik	5:—
Tora Elow, Rådanefors	10:—
Syföreningen "Flitig", Hästholmen	5:—
Byxlaget Berco, Gullan Thörnros, Borensvägen 69, Motala Verkstad	30:—
J. A. Jeppsson, Kockumsgatan 6, Malmö	5:—
Alma Grenzdorf, Kävlingevägen 32, Lund	5:—
Hulda Adolvsson, Västrahult, Vena	10:—
Fröken Sif Lempe, Brahegatan 21, Stockholm	10:—
Ola Bengtsson, Gosselmansgatan 1, Ystad	10:—
S. Enhörning, N. Mälarstrand 32, Stockholm	10:—
Skofabriken Skandias Fabriksklubb, Örebro	50:—
K. Martin, V. Rydbergsvägen 13, Göteborg	25:—
N. Eneström, Polhemsgatan 32, Stockholm	5:—
G. Abrahamsson, Vasavägen 5, Hagalund	5:—
Axel Larsson, Bäckadalsgatan 12, Tibro	5:—
I. Blomstrand, Forserum	5:—
Fröken Anna Brunström, Kvarngatan 14, Stockholm	10:—
J. Engvall, Trönninge	10:—
L. O. Blomberg, Skarplycka, Njutånger	15:—
Tekla Fahlström, Erstagatan 1, Stockholm	10:—
Bo Gate, Granstigen 7, Lidingö	5:—
E. Svensson, Gudmundsgatan 13, Göteborg	5:—
Fröken Brita Björk, Tre Liljor 3, Stockholm	5:—
F. A. Björkman, Heljaröd, Vegeholm	10:—
Fru Agnes H. Andersson, Thorslundsgatan 9, Ängelholm	5:—
Anna Jansson, Roddaren 1, Torshälla	3:—
M. Gibau, c/o Thorell, Rosengatan 3 b, Göteborg	10:—
Fru Ida Halsström, Klostergatan 6, Malmö	5:—
Fru Anna Andersson, Hagadal, Lessebo	3:—
Erik Eriksson, Enköping	35:—
Fru Alma Scelin, Domta, Brunsta	10:—
Fru Elsa Abrahamssen, Strandvägen 41, Stockholm	20:—
Lars Larsson, Box 518, Öregrund	5:—
N. J. Brandell, Herrhagsgatan 58, Karlstad	5:—

	Transport	5,620:—	17,394:63
Fröken Augusta Johansson, Järnvägsgatan 18, Nyköping	10:—		
Fr. Alma Johansson, Högsås, Udenäs	12:—		
Okänd	3:—		
N. Gustafsson, "Neko", Birger Jarlsgatan 22, Stockholm	2:50		
Fru Anna Olsson, Brunna, Fittja	5:—		
Kyrkans syförening i Malung, gm komminister D. Berglund	300:—		
Sk: Åsaka kyrkliga syförening, gm Ingrid Lokrantz, Storegården, Sk: Åsaka, Skara	50:—		
Fru Anna Bergh, Torggatan 1, Åmål	10:—		
A. Norman, Gribby, Fjärdhundra	5:—		
E. Hj. Carlsson, Gibraltargatan 66, Göteborg	5:—		
Fru Vendela Curman, Drottninggatan 76, Hälsingborg	10:—		
Berta Hammarström, Kvarngatan 1, Borgholm	10:—		
Hästveda Rödakorskrets, Hästveda	50:—		
Fredrik Svanberg, Storskogsvägen 32, Ålsten	20:—		
Fru E. Lindskog, Eka, Höör	5:—		
Anna Svensson, Mjörnvik, Alingsås	5:—		
Josef V. Lundgren, Tomtebo, Lövekulla, Alingsås	10:—		
C. L. A. N., Torsåker	10:—		
Stehagsortens S. L. K. F.-avd., Stehag	50:—		
Lärarynna Augusta Hansson, Venestad, Ovesholm	10:—		
Ellen Didon, Fredsberg	5:—		
T.-t, Bergkvara	5:—		
Björnakulla, Långedrag	10:—		
Arvid Nordberg, Edsviksvägen 14, Tureberg	5:—		
E. N-n, Tureberg	3:—		
H. Ringström, Örnehovsvägen 21, Malmö	10:—		
Maja och Sven G. Dahlqvist, V:a Ringvägen 18, Gävle	10:—		
Dir. Oscar Barregård, Regeringsgatan 14, Stockholm	100:—		
Märta Jacobsson, Björkäng, Sandhem	5:—		
Fru Frida Karlsson, Örbyhus	5:—		
Hulda Samuelsson, Kårehogen	5:—		
Britta Falkenberg, Karlavägen 14, Stockholm	3:—		
Anna Thorell, Grytet, Jönköping	5:—		
Ernst Högberg, Vedum	10:—		
E. Gyllensten, Midskogsforsen	5:—		
Ivar Karlöf, Hornsgatan 89, Stockholm	5:—		
G. Almblad, Grevgatan 10, Stockholm	3:—		
Klasaröds syförening, gm fru Anna Nilsson, Tel.-stationen, Klasaröd	100:—		
Maj och Einar Sundkvist, Furuvägen 7, Danderyd	5:—		
Familjen Strömberg, Ålstensgatan 79, Ålsten	10:—		
Connie Löfving, Hälsingborg	5:—		
I. Byström, Karlbergsvägen 66, Stockholm	5:—		
Erik Befwe, Partille	5:—		
Fröken Gerda Andersson, Sigtunaskolan, Sigtuna	5:—		
H:a J:son, gm Gustaf Linderöth, Ljungby	10:—		
Ernst Pettersson, Surbrunnsgatan 15, Stockholm	15:—		
G. Hindolff, Flen	5:—		

Transport 6,561:50 17,394:63

Anders Heurd, Fånö, Grillby	5:—
Mathilde Åkerblom, Östermalmsgatan 84, Stockholm	5:—
Fru Hildur Lindstam, Vanadislvägen 2, Stockholm	2:—
Jennie Ekblom, Ulriksdal	10:—
Stenums kyrkliga syförening, Stenum, Axvall	80:—
K. P., Smedstorp	3:—
Johan Gustafsson, Råvedalsvägen 14, Uddevalla	2:—
Kersti Larsson, Västanfors	5:—
Maria Andersson, Bodan, Frambo	5:—
Linnéa Cato—Andersson, Glimåkra	10:—
Axel Johansson, Fullerstavägen 33, Huddinge	15:—
Fröken H. Lindström, Dalagatan 40, Stockholm	13:—
Fru Elin Harling, Flemminggatan 34, Stockholm	5:—
Fru Svea Westberg, Brantingsgatan 4, Stockholm	5:—
Fru Sally Svensson, Tegnérsgatan 20, Örebro	10:—
M. v. Sivers, Sundsvall	10:—
Syskonen Malmström, Teckomatorp	15:—
Fru E. Petersson, Ö. Prinsgatan 20, Karlskrona	10:—
Fru B. Larsson, Tågagatan 34, Hälsingborg	10:—
N. P. Jönsson, Älfängen	10:—
M. L., Äflo, Kaxås	15:—
"De Elva", gm E. Abrahamsson, Rosendal, Sparsör	50:—
H. Holmblad, Karlskoga	5:—
Fröken Lotten Mattsson, Ängelsberg	10:—
Sven E. Rydberg, Rådmansg. 14, Örebro	5:—
Floby kyrkliga ungdomskrets, gm Ingrid Ottergren, Floby	50:—
Folke Kjell, Floby	5:—
Fru Ellen Husberg, Hamngatan 16, Stockholm	25:—
Fru S. Malmström, Kaffestugan, Enköping	25:—
Stina och Enoch Johansson, Lasarettet, Arvika	5:—
Fröken Beth Tham, Strindbergsgatan 56, Stockholm	10:—
Elsa Petterson, Lejondal, Bro	10:—
Erik Karlsson, Stormbacken, Jäders Bruk	5:—
Fru A. van der Hagen, Heleneborgsgatan 50, Stockholm	5:—
Fru Emmy Sehlberg, Rämshyttan	10:—
H. Linde, Lundagatan 40 A, Stockholm	10:—
Fr. L. Fjellman, Okome, Köinge	5:—
Erik Spetz, Malmbäck	5:—
M. Heljestrand, Länsstyrelsen, Örebro	10:—
Fru A. Falk, Tomtebogatan 30, Stockholm	5:—
Kontorscheff Nisse Carleson, Fredriksberg	10:—
V. Gelin, Hantverksgatan 87, Stockholm	10:—
Nils H. Nilsson, Mariagatan 10, Sundbyberg	5:—
Elsa och Georg Ekman, Lindesberg	50:—
I. Stålblad, Örebro	5:—
M. Bergh, Borgmästaregatan 19, Örebro	50:—
Signe Bergström, Järnvägsgatan 9, Karlstad	5:—
Fritiof Walther, Södra Hamngatan 53, Göteborg	15:—

	Transport	7,211: 50	17,394: 63
Westerlund, V:a Kungsgatan 22,		5:—	
Fru S. Sjöberg, Tjärhovsgatan 44, Stockholm		10:—	
A. Bertil, Floragatan 8, Stockholm		3:—	
Tjänstemännen hos L. M. Ericssons Försäljnings A.-B., Kungsgatan 33, Stockholm		120:—	
Dlof Olsson, Ekensberg 5, Södertälje		5:—	
Fru H. Olsson, Birger Jarlsgatan 131 B, Stockholm		5:—	
Ivar Nilsson, Eskilstuna		100:—	
Fru Stina Pihlgren, Odenslundvägen 13, Östersund		20:—	
Karl A. Hellman, Drottningholmsvägen 11, Stockholm		5:—	
Alfhild Andersson, Uddeholm		5:—	
"Syjuntan" Snösveden, Långshyttan, gm fru Karin Lindroth, Långs- hyttan		10:—	
Hj. Henrikz, Leran 778, Sunne		5:—	
Fru Anny Morén, Nybyn, Avesta		5:—	
David Eriksson, Stockenhult, Kärret, Wäring		10:—	
Flickan Kerstin Anderson, Boda, Lit		3:—	
Harald Schöman, Kungsgatan 24, Göteborg		100:—	
Beda Westin, Härnösand		5:—	
Gustaf Östlund, Norrmalm, Grästorp		10:—	
Fru G. Olsson, Blekingegatan 27, Stockholm		10:—	
Karin Adolfson, Nils Krummesgatan 3, Tranås		15:—	
Agnes Hallström, Järnvägsgatan 4 a, Höör		10:—	
M. Gustafsson, Erik Dahlbergsgatan 26, Malmö		10:—	
Emmeli Karlsson, Fack 22, Boda Glasbruk		5:—	
Johan Johansson, Stenasjuhn, Bollebygd		5:—	
Rektor A. F. Wenner, Solna		10:—	
Agda Olsson, Stegeviken, Storfors		4:—	
S. Borell, Karlavägen 14 B, Stockholm		15:—	
Fröknarna Astrid och Agda Bronge, Högsby		10:—	
Ruth Aronsson, Kivsta, Grällsta		3:—	
Beda Lindström, Drottninggatan 4, Linköping		5:—	
Anna Larsson, Solhem, Bergs Slussar		10:—	
Hedvig Nilsson, Hjalteby		3:—	
Folkskollärarinnan Gerda Hansson, Runnetorp, Jordholmen		5:—	
Eva Svensson, E. S. Bageriet, Tjärhovsgatan 1, Stockholm		5:—	
Lärlarinna och elever i Sörbyskolans 4:e klass, gm Märtha Lignell, Tillberga		30:—	
Härnäs kyrkliga arbetsförening, gm fröken Olga Vilborg, Hemsjö		75:—	
Agda Larsson, Ingelstråde		10:—	
Fröken Anna Jönsson, Hyllie 17, Limhamn		2:—	
Fr. Alma Nilsson, Bernadottsgatan 54, Limhamn		5:—	
Fru Annie Nilsson, Öresundsgatan 3, Hälsingborg		5:—	
A. Nyberg, Frankhyttan, Nyköping		5:—	
Elise Svensson, Handelsinstitutet, Göteborg		10:—	
Anna Skog, Ekeberg, Tådene		10:—	
Ingrid och Ernst Nyman, Gladhammar		10:—	
Velinge kyrkliga syförening, gm Sara Johansson, Veling, Tidaholm		50:—	

Transport 7,974: 50 17,394: 63

	Transport	7,974: 50	17,394
Fru Maja Sjöbeck, Fleming, Udåkra		10:—	
Lova Svensson, Nygatan 6, Växjö		10:—	
Ls, Växjö		10:—	
Fru Elsa Rosenblad, Engelbrektsgatan 13, Västerås		3:—	
Erik Mobäck, Gunnebrobruk		10:—	
Werner Hultin, Månstigen 4, Malmö		5:—	
Finnåkers kyrkliga syförening, Sällinge		50:—	
Barbro Edgren, Önnestad		10:—	
Anna Jönsson, Vellinge		5:—	
E. Björkman, Åmål		10:—	
Alli och Gunnar Sjödin, Annedal, Bispfors		5:—	
"Födelsedagsslantar" från 3:e och 6:e klasserna vid Kungsladugårds- skolan, Göteborg, gm fröken Gunhild Ewerlund, Silverkällagatan 1, Göteborg		20:—	
G. L. Ljungbyholm		2: 50	
Lärare N. H. Landgren, Kulla Gunnarstorp, Hittarp		5:—	
C. Andersson, Krafslösa, Kläckeberga		5:—	
R. och S. Lindberg, Delsjövägen 9, Göteborg		15:—	
Oscar Pettersson, Dyrön		5:—	
Anna Jacobsson, Leksand		5:—	
Sven Almgren, Leksand		15:—	
Folkskollärare Axel R. Nilsson, Bollerup		5:—	
Ingrid Nilsson, Stenbrovägen 5, Nyköping		5:—	
Hj. Bengtsson, Lilla Nygatan 17, Motala		5:—	
Elsa Wennersten, Brunshusgatan 31, Härnösand		5:—	
Remmarlövs syförening, gm fru Dina Ohlsson, Remmarlöv 3, Eslöv		125:—	
Fru Linda Nilsson, Hyddan, Sjögerstad		35:—	
Alma Olsson, Långåkra, Eslöv		3:—	
Fru Maria Göthlin, Brynhildsvägen 17, Nockeby		5:—	
E. Sandberg, Torsgatan 10, Stockholm		10:—	
Fru Elna Leijon, fr. Alvida Nordin och Gerda Forsgren, Torsgatan 10 D, Stockholm		20:—	
Greta Bäckman, Knäppingsborgsgatan 32, Norrköping		10:—	
Oscar Olsson, Stockholmsvägen 5 A, Norrköping		5:—	
Fru Judith Söderström, Fågelsta		5:—	
Th. Modin, Birkagatan 4, Stockholm		12:—	
Gertrud Johansson, Birgittagatan 6, Göteborg		5:—	
Handl. Hj. Sjölin, Skälderviken		20:—	
Lovö kyrkliga syförening, gm fru A. Fröberg, Lovö Prästgård, Drott- ningholm		20:—	
Björklinge kyrkliga syförening, gm fru M. Borgenstierna, Björklinge		75:—	
E. Burrau, Handsmakargatan 2 c, Kristianstad		5:—	
Tore Jeppsson, Axelstorp, Hjårsås		5:—	
Fröken Annette Ohman, Karlavägen 53, Stockholm		5:—	
Fru Sigrid Lundberg, Kullagård, Valdemarsvik		10:—	
Fru Bertha Mauroy, Bröd. Grimsvägen 10, Smedslätten		5:—	
Trika- & Sybehörsaffären, Gunny Nilsson, Höllviken		25:—	
Kalmar Snickeriverkstad, Bengt Tapper, Bålsta		5:—	

Transport 8,605:— 17,394

	Transport	8,605:—	17,394: 63
94. Äroverksadjunkt J. E. Anstenius, Munkgatan 2, Kristinehamn	3:—		
Dir. Torild Brockman, Sveavägen 29, Stockholm	10:—		
Roland Sundkvist *	10:—		
Capten Hugo Båge, Byvägen 10, Saltsjöbaden	5:—		
Fru Valborg Svensson, Erik Dahlbergsgatan 58, Göteborg	2:—		
Annie Pettersson, Askersund	5:—		
Svenska Tagelspinneri A.-B., Karlstad	50:—		
K. K. Forshell, Kommendörsgatan 5, Stockholm	5:—		
Joh. N. Dahlberg, Kullen, Filipstad	5:—		
K. Sundkvist, Vanadisvägen 34, Stockholm	5:—		
E. Törnebladh, Geijersvägen 16, Stockholm	10:—		
Knut Pettersson, Södermannagatan 60, Stockholm	10:—		
Örrebo och Mossebo syförening, Kyrkefalla, gm pastorsadjunkt Josef Tunerstedt	100:—		
Gäster på Wännebo, Mölnbo	8:—		
F. F., Smålands Rydeholm	5:—		
Gustav Hansson, Smedsgården, Åsaka	5:—		
I. Willborg, Viktor Rydbergsgatan 32, Göteborg	5:—		
G. Sandegren, Box 2125, Göteborg	5:—		
A. Sundell, Linnégatan 44, Göteborg	10:—		
Tekla Bergqvist, Skogshyddegatan 33, Göteborg	5:—		
Gudrun Åstrand, Kronotorpsgatan 5, Göteborg	5:—		
Fr. Birgit Eurén, Frösö sjukhus, Östersund	5:—		
Sofie Skånberg, Tensta, Vattholma	15:—		
O. Ohlsén, Nynäshamn	5:—		
Fru Emma Hagman, Östergatan 32, Ängelholm	10:—		
Godsägare Joh. Ohlson, Mårsäter, Zinkgruvan	5:—		
O. Bolander, Wrangelsgatan 1, Hälsingborg	10:—		
Skriftställare Einar Rosenberg, Valhallavägen 160, Stockholm	15:—		
Signe Söderlund, Promenaden 4, Falun, gm Luleå stifts diakoniförening	10:—		
El. Olsson, Folkungagatan 9, Göteborg	10:—		
Sunneortens Hjälpkommitté för Nordens Barn, Sunne	300:—		
Uno Sturgard, Box 2142, Stockholm	10:—		
Carl Berndtson, Baggeryr, Velandå	2:—		
Fröken Ida Andersson, Glumslöv	5:—		
Emil Frödin, Saltsjö-Dufnäs	100:—		
Ebba Holm, Hultom	10:—		
Oscar Brodin, Skedalagatan 1, Halmstad	21:—		
A. M. V. Andersson, Torp, Hjærtum	6:—		
Fru Melan Öhlander, Drottningholmsvägen 31—33, Stockholm	10:—		
Fröken Clara Lindbäck, Södra Sandby	5:—		
E. Lilienberg, B. B., Hälsingborg	15:—		
Axel Pettersson, Thorönsborg, S:t Anna	5:—		
Fr. Emma Karlsson, Narvsäter, Jonsberg	5:—		
H. Olsson, Stockholmsvägen 23, Råsunda	10:—		
Fredr. och Hildur Brandt, Vadmansgatan 6, Göteborg	25:—		
Ystads Stuveriaktiebolag, Ystad	25:—		
Augusta Kallin, Rådanevors	10:—		

Transport 9,522:— 17,394: 63

	Transport	9,522: —	17,394:
Kuddby Femöresförening, gm Karin Berglund, Viludden, Kuddby	55: —		
Hildur Jakobsson, Holmeja	10: —		
Karl Lindman, Håлта skola, Vävra	3: —		
Märta Eriksson, Övertänger	10: —		
A. S-n, Kristianstad	15: —		
Innansjöns sykkrets, gm Alfhild Holmgren, Innansjön	25: —		
Fröken Anna Olin, Skromberga, Ekeby	20: —		
E. M. Ohlsson, Grillby	10: —		
Fr. A. Jönsson, Trelleborgsgatan 13, Hälsingborg	10: —		
Lunda kyrkliga syförening, Tingslunda, gm Lilly Öhrn	50: —		
E. Ewaldh, Vegeholsmgatan 21, Hälsingborg	5: —		
Erik Schoug, V. Vallgatan 39, Kristianstad	10: —		
Justus Olausson, Hede, Fagerfjäll	5: —		
Ellen Block, Olskrokstorget 6, Göteborg	5: —		
Förste postiljon J. Th. Möller, Idunavägen 18, Malmö	10: —		
Fröken Maria Hansson, Geijersgatan 32, Malmö	5: —		
A. Johansson, Västergatan 10, Trelleborg	10: —		
Fröken Hilda Andersson, Lillstugan, Tomelilla	10: —		
Ivar Jönsson, Gärslov, Höganäs, från Gärslovs syförening	50: —		
Joh. Nyholm, Hornsgatan 80, Stockholm	5: —		
E. Björner, Huskvarna	10: —		
"En syjunta på Frösön", gm fru Esther Nilsson, Kyrkgatan 10, Östersund	25: —		
Fru J. Mattsson, Aspgatan 6 a, Malmö	2: —		
Selma Andersson, Jägersrovägen 24, Malmö	5: —		
Syskonen Jakobsson, Påvelstorp, Kvänum	10: —		
Fru och fröken Rönnell, Hornsgatan 89, Stockholm	10: —		
Jacob Malm, N. Strömngatan 3, Norrköping	5: —		
J. E. Fahlström, Hagvägen 12, Tureberg	10: —		
Fru Högfeldt, Wittstocksgatan 3 A, Stockholm	15: —		
Tjänstemän i A.-B. Sundsvalls Kreditbank, Sundsvall	25: —		
Olga Hagberg, Vasagatan 35, Göteborg	5: —		
R. Richter, Östermalmsgatan 11, Stockholm	50: —		
Axel Lindahl, Chalmersgatan 13, Göteborg	10: —		
Fru A. Fredborg, Haradsgården, Björketorp	10: —		
Marta Jansson, Älvkarleö	10: —		
G. Hede, Brantingsgatan 47, Stockholm	5: —		
C. G. E. Blomqvist, Snäckvägen 10, Stuvsta	5: —		
Lisa Clæsson, Snäckvägen 10, Stuvsta	2: —		
Hillareds kyrkliga arbetskrets, gm fru Märtha Forsbring, St. Skedes- kamma, Hillared	50: —		
Red. Helge Malmberg, Eds klockargård, Upplands Väsby	5: —		
Syföreningen Nyta och Nöje, Kalsebo, Strömsfors	25: —		
G. Eriksson, Svedbergsplan 6, Stockholm	5: —		
Fru E. Karlsson, Birger Jarlsgatan 114, Stockholm	5: —		
O. Dormé, Hantverkargatan 62, Stockholm	15: —		
Anna Johansson, Uddevallagatan 8, Göteborg	10: —		
Fru Hildur Kindberg, Carl Johansgatan 45, Göteborg	10: —		

Transport 10,184: — 17,394:

Fru Hilda Lindau, Kuttaboda	5:—
Fru M. Björck, Stavgårdsgatan 58, Äppelviken	10:—
Ester Lager, Vasastigen 5, Djursholm	25:—
Familjen Gustaf Österberg, Brunkebergsåsen 10, Norrviken	15:—
M. H. Hallin, Katarina Bangata 57, Stockholm	2:—
M. Lagström, Borås	10:—
Fru Hilda Pettersson, Untraverket	5:—
A. Linder, Tallbacken, Vendelsö	3:—
Nordsten, Lidköping	5:—
Eugenia Hjärne, c/o Gerle, Skånegatan 25 *	5:—
Hedvig och Andréa Broström, Timsfors	10:—
Fru Ellen Wahlquist, Igeldammsgatan 2 a, Stockholm	10:—
A.-B. Ludvig Anderson, Kasthalls Mattfabrik, Kinna	300:—
Fröken Elin Almén, Föreningsgatan 31, Göteborg	25:—
Fröken Jenny Wallerstedt, Lagerbringsgatan 7, Göteborg	10:—
H. Gorring, Falugatan 19, Stockholm	5:—
Lärarinnan Ida Svensson, Seminariegatan 9, Halmstad	10:—
Fru M. Marfelt, Tränggatan 14, Linköping	5:—
Fågeltofta syförening, gm Anna Andersson, Kärrugården, Fågeltofta	100:—
H. Andreasson, Kungshult	10:—
H. Krantz, Drottninggatan 45, Huskvarna	5:—
Lisa Hell, Vikingstad	10:—
Kapten R. Schälström, Hagagatan 46, Stockholm	10:—
Marianne Osterman, Lund	1:50
Odd Felows Damförening, gm fru Wivi Ceder, Enköping	75:—
Ester Nilsson, Lund	10:—
E. Johansson, St. Eriksgatan 48, Stockholm	5:—
Anna Carlsson, Fack 42, Söräng	5:—
Syster Elin Andersson, Fack 201, Järvsö	80:—
Björskogs kyrkliga syförening, gm pastorsämbetet, Björskog, Valskog	25:—
Edith Arvidsson, Utlandagatan 39 B, Göteborg	10:—
L. Förlund, Fagersta	5:—
Nils Erik, Lysekil	2:—
Sotareds syförening, Sotared, Långås	15:—
Hj. Frisk, Bergslund	5:—
A. Franzon, Valhallavägen 67, Stockholm	10:—
L. Pripp, Bältgatan 6, Stockholm	25:—
H. Jonsson, Havregatan 13, Stockholm	6:—
E. och H. Mårtensson, Sagavägen 18, Spånga	10:—
Elin Waldén, Uppnora, Getinge	10:—
K. G. Karlsson, Mjälånäs, Vingåker	20:—
Mjölby Blåvingering, gm I. Schreiber, Mjölby	26:—
Pastor Gerhard Persson, Krummakaregatan 44, Stockholm	10:—
Dr. B. Högbom, Djursholm	25:—
Carl E. Bronge, Norrbackagatan 12, Stockholm	10:—
A. Malmström, Sköldungagatan 30 A, Uppsala	5:—
Sigfrid Svensson, Nästa, Kärda	5:—
Beda Mällberg, Kälgårdsbergsgatan 13, Uddevalla	25:—

J. E. Carlsson, Karl Gustavsgatan 61, Göteborg	10:—
Maria Andersson, Västergatan 39, Göteborg	5:—
Personal vid S. J., gm kontorist Gustaf Berg, Malung	64:—
H. Smedman, Varberg	10:—
Fru Emma Törnblom, Arvidsborg	10:—
Fröken Jenny Ericson, Frejaväg 17, Gamla Uppsala	10:—
D. Svensson, Strålgatan 11, Stockholm	5:—
E. Odemark m. fl., Domänstyrelsen, Stockholm	15:—
V. Sjöström, Linnégatan 31, Stockholm	20:—
H. Pettersson, Skyttetorp svägen 14, Huddinge	4:—
Fr. Maja Johansson, Daltorp, Kinna	5:—
Tottarps syförening, gm Margit Beck, Åkarp	25:—
Fröken Emma Andersson, Önneköp	10:—
Joh. Nilsson, Stavrör, Hörby	10:—
Knut Theman, Mossgatan 12, Göteborg	10:—
G. Falk, Södermannagatan 76, Stockholm	5:—
Fru M. Larsson, Tomten, Håle-Täng	5:—
Uno Hasselblad, Skånegatan 25, Göteborg	10:—
Syföreningen B. S. G., gm fru Mimmi Olsson, Sandgatan 12 B, Norrköping	10:—
Anna Edenmark, Forsmo	15:—
Eva Farm, Nybrogatan 8, Sundsvall	15:—
Södertorps syförening, Vångaby	25:—
Juhlin Jönsson, Eslöv	10:—
O. Lundstedt, Billesholm	5:—
Hemse kyrkliga syförening, gm William Kupper, Hemse	150:—
Magnhild Weydorv, Amiralsgatan 46, Malmö	5:—
Avd. 1215 Nytt ljus av N. O. V., efterskänt nöjesskatt för möte 7 mars 1944, gm M. Bergström, Östbydal	4: 65
I. Pousette, Näveckvarn	5:—
Tingstäde gamla syförening, gm S. Gabrielsson, Tingstäde	100:—
Tullkontrollör Otto Schött, Idrottsgatan 3 b, Kristianstad	4:—
Engwall Hellberg A.-B., Gävle	200:—
Handlande O. W. Törnberg, Gregersboda, Östana	5:—
Lektor Sture Holm, St. Nygatan 15, Malmö	10:—
J. E. Gidecons Bilstation, Kimstad	10:—
Helny och Albert Olsson, Visby	10:—
Handelsbiträde J. Gunnar Myhrberg, Öregrund	5:—
M. Öhrns Efr., Rådmansgatan 11, Sala	25:—
Gun Wiklund, Väija	5:—
Emilia Lövkvist, Norrhagsvägen 28, Enebyberg	25:—
J. A. Sundell, Tungelsta	10:—
Kooperativa Kvinnogillet i Tranås, gm Evy Carlsson, Götgatan 27, Tranås	25:—
Greta Sjöholm f. Fahlén, Kanaligan 18 B., Kristianstad	10:—
Säbrå norra S. L. K. F.-avdelning, gm Ester Vik, Ålandsbro	15:—
Sundsvalls Kvinnliga Högerförening, gm Elin Sunesson	25: 50
John Blomberg & C:o A.-B., Torsgatan 10, Stockholm	50:—

A. Andersson, Skårby	5:—
Rina Frick, Markaryd	5:—
Anna Andersson, Valleberga 25, Hedvigsdal	3:—
Agda Carlsson, Malön, Kårehogen, till Nattavaara arbetsstuga	5:—
Major A. Amundson, St. Frösunda, Hagalund	100:—
R. Brodén, Lugnet 4, Henriksdal	10:—
Siri Kjellin, Obbola	5:—
Aug. Hasselgren, Marieberg	10:—
Th. Spångberg, Mörbylånga	15:—
B. J., Tygelsjö	2:—
Glemminge arbetsförening, gm fru Elin Bernhoff, Glemmingebro	50:—
Eva Törnblom, Vittsjö	5:—
Karl Josefsson, Fridhem, Sjuntorp	6:—
Gun Blomquist, Seminariegatan 27, Härnösand	2:—
Västerlövs arbetsförening, gm kyrkoherde O. J. Hasslow, Hanaskog	25:—
Fröderyds norra kyrkliga syförening, 25:—; Fröderyds södra kyrkliga	
syförening, 50:—, gm Pastorsämbetet i Fröderyd, Årset	75:—
Jenny Olsson, Källö-Knipplan	5:—
Wald. Jahns, Drömstigen 12, Smedslätten	5:—
Fru Anna Lundkvist, Valhallavägen 36, Stockholm	10:—
Majken Redefors, Trantorps gård, Skövde	2:—
Selma Andersson, Ulva kvarn, Uppsala	40:—
J. H. Friberg, Skogslund, Frövi	5:—
Direktör Ernst S. Berg, Lützengatan 7, Stockholm	25:—
Fru Dagmar Björklund, Västerlånggatan 22, Uddevalla	5:—
R. Boström, Regementsvägen 4, Uddevalla	2:—
E. Lundberg, Allhelgonagatan 7, Stockholm	10:—
Anna B. Andersson, Hallegatan 6, Göteborg	10:—
M. Edman, Mariestad	5:—
Fröken Elsa Petersson, Södertäljevägen 150, Stockholm	100:—
John Back, Bruksgatan 14 *	25:—
Häradshammars lottavd., Kättinge	50:—
Thure Rosén, Nygatan 60, Trelleborg	15:—
Lorentz Jönsson, Holmeja	10:—
Fr. Ebba Dahlgren, Fabriksgatan 15, Falkenberg	5:—
Fröken Helena Wenström, Orvar Odds väg 10, Stockholm	15:—
Tor Andersson, Skånegatan 27, Göteborg	10:—
M. M., Hoga	2:50
Öster Löfsta kyrkliga syförening, gm kyrkoherden Torsten Lind,	
Skärplinge	100:—
Hilda Andersson, Lockarp	25:—
K. A. Grankvist, Parmmåtaregatan 7, Göteborg	5:—
Meus Mattsson, Tiola, Mårbacken	5:—
Fru Anna Olin, Alströmergatan 32, Stockholm	5:—
Västerlösa kyrkliga syförening, gm pastorsämbetet, Västerlösa	50:—
Fru Anna Larsson, Löa, Rällså	10:—
A. Bylander, Sten Sturegatan 34, Göteborg	10:—
J. Frykholm, Ynglingagatan 29, Uppsala	4:—

Kvinnliga torsdagsträffen i Linköping, gm fru Hanna Göransson, Djurgården, I 4, Linköping	25: —
Gunnar E. Landgren, Atterbomsvägen 32, Stockholm	10: —
Fru Anna Andersson, Ägården, Kisa	10: —
Vintergatans syförening, gm fröken Maja Eriksson, Bromma, Vingåker	250: —
Elfrida Norgren, Dalagatan 42, Stockholm	5: —
Kyrkliga syföreningen i Blåvik, gm komminister Martin Hjelte	25: —
Familjen Jakobsson, Övraby, Svenstorp	10: —
Askeröds avd. av Västerstads Röda Kors krets, gm Nelly Bengtsson, Askeröd	25: —
Fröken Sofia Bratt, Mjölby	10: —
G. Österberg, E. Dahlbergsgatan 25, Stockholm	20: —
Olof Andersson, Berga, Linköping	10: —
Ruth Beije, Vejbyslätt	5: —
Folkskollärare Anker Lerremark, Skåne-Tranås	10: —
Pensionat Svenne, Judit Svensson, Tegnérgatan 1, Stockholm	10: —
A.-B. Arkitektkontoret, Kungsträdgårdsgatan 12, Stockholm	25: —
Apotekare Gustaf Kallenberg, Slottsvägen 129, Näsby Slottspark, Lahäll	10: —
Trädgårdsmästare Ax. E. L. Samuelsson, Hakunge, Lilla Garn, Brettby	10: —
Linoleum-A.-B., Forshaga, Göteborg	50: —
Dyrshagens Handelsträdgård, Boxholm	5: —
Fru Ebba Carlsson, N. Målen, Nässjö	10: —
Selina Andersson, Rastaborgsträdg., Ekerö	5: —
Greta Bokvist, Pershyttans skola, Nora	10: —
Tapetserare E. W. Pålsson, Bruksgatan 9, Hälsingborg	5: —
Lars Tells sterbhus, Åsgatan 17, Falun	25: —
Robert Johansson, Persborg, Ronneby	25: —
Fru Hilda Nyblad, Vännäs	5: —
Elvira Johansson, Näsåker	5: —
Okänd	5: —
Ungdomens röda kors i Kvilleinge, Äby	50: —
Irene Larsson, Juringe 178, Segeltorp	5: —
N. A. V. i Vassända—Naglum, gm Elsa Larsson, Storgatan 17, Vänersborg	34: —
J. V. Hedqvist, Sturegatan 3, Säter	5: —
Nils J. Norrby, Hammarstrand	5: —
P. Ekborgl, Borrby	5: —
Bror Egedal, Mörnersgatan 8, Linköping	5: —
S. Pettersson, Nordanvägen 10, Bollstanäs	5: —
Manda Pettersson, Södra Förstadsgatan 113, Malmö	1: —
Fru M. Ahlström, Per Vickenbergsgatan 5, Malmö	5: —
L. E. Holmgren, Kungsgatan 34, Malmö	20: —
Familjen Aldén, Tived	3: —
Vadensjö kyrkliga syförening, gm kyrkoadjunkt Erik Ohlsson, Örja 19, Landskrona	25: —
Klara och Anton Larsson, Asklunda, Skegrie	25: —
Emma Börjesson, Sjö Gunnarsbo, Åsunden	5: —

Doktor Hans von Holst, Arkivgatan 5, Göteborg	100:—
Ellen Danielsson, Hultanäs	5:—
N. Möckleby, missionssyfsörening, N. Möckleby	25:—
B. Larsson, Högsby	10:—
Maria Olsson, St. Hanåsa, Högsby	5:—
De äldres syfsörening, gm Sara Holm, Tåby, Söderköping	100:—
Össlövs kyrkliga syfsörening, gm folkskollärare Helge Karlsson, Össlöv, Kungsbacka	200:—
Hammars Sörbygd's Beredskapskommitté, gm Valborg Andersson, Dal- mark, Medevi	100:—
Fröken Anna Lorehn, Drottninggatan 35, Varberg	5:—
H. Thorngren, S:t Göransgatan 31 c., Uppsala	10:—
Sven Ortegren, Stora gårdsgatan 14, Göteborg	15:—
Ernst Olofsson, Östra Ringvägen 9, Växjö	25:—
De ungas syfsörening, Härkrankeryd, Tranås, gm fru Linnéa Carlander	125:—
Fru Hulda Olsson, Sunne	10:—
Fru Emilia Karlsson, Furu Hill, Tystberga	3:—
H. Frelin, Falun	5:—
A. Larsson, Box 371 B, Frövi	5:—
Gunhild Fisk, Thespisvägen 29, Nockeby	3:—
Fröken Anna E. Sjöholm, Sysslomansgatan 24, Stockholm	5:—
Bellö Församlingskrets, gm Margit Skiöld, Bellö	15:—
Kapten Per Söderström, N. Mälarstrand 74, Stockholm	5:—
Ruth Oman, Flöby	5:—
And. Kilgren, 10:—; Elof Kihlgren, 5:—, Lilla Vegag. 12, Göteborg	15:—
Erik Jernle, Box 59, Kvänum	5:—
A. M. Kjell, Köpmanholmen	5:—
Ida Jansson, Waran, Torekov	5:—
Nyby syfsörening, Laholm, gm Birgit Gunnarsson	50:—
Sofia Åhlin, Edstorp, gm G. Nilman, Ör	5:—
Fröken E. Rosander, Röingegatan 12, Hässleholm	10:—
Klass 37a i Kommunala Flickskolan, N. Strandgatan 40, Jönköping, gm Ruth Moberg	38:—
Tågmästare P. Lundberg, Skansgatan 11, Ängelholm	20:—
Syfsöreningen "Vi åtta", gm Maja Wistrand, Skolgatan 37, Norrköping	30:—
Margareta Fries, Skeppargatan 94, Stockholm	5:—
Fru Karin Björklund, Björkö, Njurunda	100:—
F. A. Westling, Box 400, Långshyttan	10:—
Väskinde kyrkliga syfsörening, gm Ester Olsson, Väskinde	100:—
Direktör E. Tigerschiöld, Engelbrektsgatan 23, Stockholm	25:—
Anna Johansson, Högen, Ellenö	10:—
Fru Ottilia Pedersson—Strömbäck, Töcksfors	5:—
Harald Thulin, V. Nygatan 26, Norrköping	10:—
Fröken Berta Karlsson, Bastugatan 35, Karlskoga	10:—
Ida Eriksson, Finnbo, Grillby	5:—
Johan E. Svensson, Tingberg, Lödöse	2:—
Röda Kors Kretsen, Starby, Spannarp	50:—
Järnhandlare O. Bergkvist, Gagnef	10:—

Fru Hildur Tollstadius, Asplyckan, Alingsås	50: —
Karl Svensson, Kampagården, Gäsene—Eriksberg	10: —
Gröneskogs syförening, Synnerby, gm kyrkoherde Nils Rosander, Synnerby	40: —
Fr. Frida Nilsson, Ugglarp, Stidsvig	10: —
Anna Johansson, Signesborg, Lofta	5: —
Signe Schultzberg, Morgårdshammar	5: —
Rut Lindén, Utanbro	5: —
A. Westerberg, Linderöd	5: —
Väne—Åsaka syförening, gm pastorsämbetet, Åsaka	100: —
Fru Eva Jonsson, Holmestad, gm kyrkoherde Carl Carlsson, Götene	25: —
Hackvads kyrkliga syförening, gm Ingrid Wetter, Bärsta, Hackvad	25: —
Sven Gustavsson, Lassby, Hovgården	10: —
Hagebyhöga kyrkliga syförening, 75: —; Orlanda kyrkliga syförening, 50: —; gm kyrkoherde J.-E. Nyström, Vadstena	125: —
E. Dahlqvist, Tröjemåla, Ryd	5: —
Ludvig Karlsson, Varv	10: —
Fröken Clara Jeppsson, Fersensvägen 14 B, Malmö	10: —
Fröken Karen Petersen, Fersensvägen 14 B, Malmö	10: —
Ing. B. Holm, Karlagatan 13 B, Karlstad	5: —
Syklubb i Ystad, gm Beth Persson, Hamngatan 7, Ystad	65: —
Fröken Gerda Hubendick, Doktor Abelinsgatan 6, Stockholm	5: —
Fru E. Svenningsson, Rensgatan 22, Stockholm	5: —
Fru J. Göth, Sigtunagatan 16, Stockholm	10: —
Elise Jörgensen, Stångby	5: —
M. Hillberg, Vargentinsgatan 5, Stockholm	5: —
Furunäsets sj syförening, gm Aline Högdahl, Furunäsets sj, Piteå	30: —
Anders Jönsson, Paulsgatan 3, Malmö	10: —
Ossian Rommel, 2:a Långgatan 49, Göteborg	10: —
Fru Berta Österberg, Karlbergsvägen 73, Stockholm	5: —
Gamleby kyrkliga missionssyförening, gm pastorsämbetet, Gamleby	50: —
Alfred Josephson, Valex, Skee	10: —
Personal vid Järnvägsaktiebolaget Stockholm—Saltsjön, Busstrafiken Stockholm—Björknäs—Värmdö	27: —
Frustuna västra kyrkliga syförening, gm fröken Alfrida Andersson, Kolleke, Gnesta	50: —
Fru H. Carlsson, Burensvägen 21, Ångby	10: —
Fröken E. Persson, Östergatan 15, Ängelholm	5: —
Carl Persson, Grums	5: —
Brita och Ottilia Lund, Hedesunda	10: —
Erik Hammarbäck, Kolviken, Morgårdshammar	10: —
Centralverkstaden, Igeldammsgatan 20, Stockholm	20: —
Elisabeth Söderqvist, Bondegatan 74, Stockholm	25: —
Hanna Johansson, Götgatan 3, Hässleholm	5: —
Stationsinspektör Martin Söderström, Fågelsta	10: —
E. P-n, Eskilstuna	5: —
Sv. Röda Korsets Östrabykrets	100: —
Gingri syförening, gm H. Brink, Sparsör	100: —

Kyrkliga arbetsföreningen, Torekov, gm fröken Berta Nelson	50:—
Familjen Klingberg, Tegnérgatan 55, Stockholm	40:—
Gustava Paradis, Stora Herrestad	5:—
K. N. Johansson, Nansta, Forsa	10:—
Anna Lindberg, Sandviken	3:—
Fröken Lilly Bengtsson, Klockaregården, Östra Ljungby	10:—
Anders Nilsson, Foderaffär, Traneberg, Varberg	20:—
Torsereids syförening, gm kyrkoherde Fritz Nilsson, Vassända—Nag- lums Prästgård, Troilhättan	100:—
Professor G. Liljestrand, Svedjevägen, Äppelviken	10:—
Doktor Hugo Brinck, N. Mälarstrand 24, Stockholm	10:—
Norrby kyrkliga syförening, gm kyrkoherde Olov Moberg, Sala	50:—
Mosås missionsförenings syförening, gm Hanna Eklöf, Mosås	75:—
Kamratklubben, gm Olga Nymark, Rödabergsgatan 1, Stockholm....	25:—
Clara Eriksson, Box 433, Leksand	5:—
Bankkamrer Isr. Israelsson, Vansbro	20:—
H. Lindgren, Rindögatan 8, Stockholm	7:—
Tengene syförening, gm kyrkoherde Nils Lindholm, Tengene	100:—
"F. d. elev vid Högre Flickskolan i Gävle, gm L. A. Mattons Läder- fabriks Aktiebolag, Emil A. Matton, Gävle	300:—
Fru Ingrid Persson, Box 52, Hällevik	10:—
K. Holmberg, Sävedalen	5:—
L. Nilsson, Grimeton	10:—
Fru Eva Bengtsson, Mariebergsgatan 9, Göteborg	5:—
Fröken Olga Nilsson, Gust. Adolfsgatan 7, Hälsingborg	10:—
Fru Augusta Forsberg, Rostorp, Rölunda	5:—
Lärarinnan Edvig Olsson, Furingstad	7:—
Fabr. Alfred Jonsson, Skellefteå	50:—
Stadsläkare Edvard Malmgren, Ulricehamn	10:—
Fr. Clara Winberg, Tvärskog, Tyringe	5:—
Blidsbergs kyrkliga syförening, gm Astrid Berger, Blidsberg	75:—
Gotth. Ohlsson, Slöjdindustri, Skånes Fagerhult	50:—
P. Tottie, Box 27, Uddevalla	10:—
Fru Clara Bengtsson, Kommendörsgatan 43, Göteborg	5:—
Familjen J. Matsson, Barrebacken	5:—
Karolina Persson, Tågagatan 31, Hälsingborg	5:—
Doktor K. Erik Johnsson, S:t Jörgens sjukhus, Lillhagen	5:—
Gustav Nordström, Snyten	10:—
Nysätra kyrkliga syförening, Nysätra	75:—
Fru Ruth Olsson, Hedåsgatan 20, Göteborg	10:—
Fru Frida Brandhagen, Kristinehamn	15:—
Albin Petersson, Lagnö, S:t Anna	10:—
A. Vahlberg, Rud, Kila	5:—
Anton Liström, Näved, Beted	5:—
K. Melén, Börjegatan 8 B, Uppsala	5:—
T. Tidstrand, Daretorp, Tidaholm	10:—
Fru Märtha Nilsson, Kyrkogatan 50, Vänersborg	10:—
Hugo Hansson, Brunkebergstorg 2, Stockholm	5:—

Postens personal i Lidingö	5:—
Rosa Gustavsson, Hålsö	10:—
M. Behring, Nyköping	10:—
G. E. Winberg, Sandhamn	127:—
Harald Hagberg, Torggatan 3, Sundsvall	5:—
Lidköpings Kakelfabrik, Lidköping	20:—
Stina Johansson, Manna 1, Sala	5:—
Fru S. Sundström, Rörstrandsgatan 35, Stockholm	10:—
L. Johansson, Box 3561, Almby	10:—
Bertha Lundström, Brahegatan 37, Stockholm	5:—
Fru Lisa Svensson, Oscarstorget 8 B, Örebro	5:—
O. Hj. Sjöblom, N:a Kyrkogatan 21, Härnösand	5:—
Greta Andersson, Storgatan 84 A, Linköping	5:—
Fru Anna Gustafson, Styrmansgatan 7, Härnösand	5:—
A. S-d, Stocksund	10:—
Klara Johansson, Kymstad, Gräsmark	5:—
Linnéa Svenson, Birkagatan 16, Växjö	5:—
John Ericsson, Svedala	25:—
Slättebråtens sykkrets, gm Sigrid Byström, Bingsåsen, Åskekärr	25:—
Sam Jansson, Medåker	10:—
Fru Gerda Schreiber, Ängelholm	4:—
Georg Granerot, Svärdsjö	10:—
Fru Malin Nydin, Erikslund	10:—
Björkebergs kyrkliga syförening, gm Karin Åkerlund, Björkeberg	50:—
Eina Persson, Lindesnäs, Nås	5:—
Karl Eklund, Åbyggeby	5:—
Ivar Svensson, Åkarp	3:—
Fru Stina Larsson, S. Förstadsgatan 110 B, Malmö	25:—
Tekla Jakobsson, 2 roten 18, Göteborg	10:—
Gessie kyrkliga arbetsförening, Hököpinge, gm fru Annette Hansson, Sallerupsvägen 28 B, Malmö	25:—
Sune B. Larsson, Espö, Äspö	5:—
O.-I. Andersson, Hallarp, Järna	5:—
E. Ydrén, Bromölla	10:—
Hjalmar Florén, Salstad	2:—
Fr. Kerstin Sandlund, Sund 157, Sundåsen	5:—
Handl. Carl-Olov Gavin, Älvängen	10:—
Fru Kerstin Klingspor, Alviksvägen 166, Smedslätten	10:—
Fru Gurli Bengtsson, Västra Karup	8:—
Gustaf Dahlskog, Lidköping	20:—
Civilingenjör Gunnar Agrell, Regementsgatan 19, Malmö	25:—
Nordiska Värme- & Ventilations A.-B., Göteborg	50:—
Ramshyttans kyrkliga syförening, Ramsberg, gm komminister Sune Berggren	100:—
Fru Karin Eriksson, Småryd, Båstad	50:—
Å. Fredricsson, Eldholmen, Veckholm	5:—
Schindeler, Stockholm-Enskede	50:—
Major T. Akselsson, Ösbyvägen 15, Djursholm	10:—

Sjuksköt. Ella Andersson, Aschebergsgatan 22, Göteborg	5:—
Föreningen "Mors hjälp", gm Anna Kjellgren, Sveagatan 25, Tranås	75:—
Riseberga arbetsförening, gm kontor Olga Andersson, Riseberga, Ljung- byhed	25:—
Avd. 88 av Sv. Handelsarbetareföreningen, Alingsås, gm ordf. Walen- tin Lindén och kassör Allan Tengberg	25:—
XYZ, Årskogen	10:—
Skoglar Ljunggren, Rönneholmsvägen 27 B, Malmö	100:—
Klara Molander, Stavstenvägen 41, Trelleborg	5:—
P. Solander, Laxsjö, 5:—; Hilma Öfverström, Villa Stigtomta, Ulrice- hamn, 5:—, gm Luleå stifts Diakoniförening, Luleå	10:—
Lantbrukare Arne Nilsson, Lilla Alstad Gård, Alstad	300:—
Redaktör A. Anander, Östgötagatan 73a, Stockholm	10:—
Med. lic. Vera Johnsson, Kungsvägen 18, Göteborg	20:—
Fru Elisabeth Carlsson, Box 26, Värnamo	30:—
"R. K." (gm seminarielärare Gustav Karlström, Långgatan 54, Karlstad)	5:—
Snickare Hjalmar Svensson, Solhäll, Plogvägen 2, Tureberg	5:—
Fåglums syförening, gm folkskollärare Nat. Jonsson, Fåglum	150:—
Fru Ester Lindahl, Grötö, Göteborg	10:—
Syföreningen i Mosta, Nysätra, Örsundsbro, gm folkskollärare Tor Fransen, Mosta skola, Örsundsbro	100:—
Grosshandlare H. J. J. Mattsson, Ö. Islandskatan 31, Gävle	10:—
S. Berglund, Ålandsbro	5:—
"Skararingen i Borås", gm Gerda Johansson, Orregatan 8, Borås ..	15:—
Mia Liljebjörn, Råda	5:—
A. I. Nordström, Kinne-Malma	5:—
Syföreningen Linnéa, gm fru Björk, Borghamn	50:—
Fru Alida Hellström, gm kontraktspastor G. Strandman, Stora Mellby	4:—
Fru Anna Sandqvist, Bergkvara	10:—
Biskopskulla kyrkliga syförening, Biskopskulla	200:—
Bruzaholms kyrkliga församlingskrets, gm fru Märta Hellberg, Box 21, Bruzaholm	35:—
Fanjunkare S. Chr. Holmberg, Stenbocksgatan 4, Lund	5:—
J. Eriksson, Nianfors	50:—
E. Larsson, Backåkra, Skanör	10:—
H. Löfgren, Strandvägen 57, Stockholm	5:—
Gm pastorsämbetet i Askersunds stad	50:—
Fru Hulda Persson, Ljungs-kile	5:—
Faktor H. Sandberg, Hantverkargatan 66, Stockholm	5:—
Gräsnäs bys "syjunta", gm Karin Fahlström, Valskog	35:—
Virsta kyrkliga syförening, gm Karin Fahlström, Valskog	40:—
Kyrkliga syföreningen, Näverkärret	100:—
Fru Frida Rehn, Klapp, Knyppplan	10:—
J. A. Blomqvist, Järnvägen, Rönninge	10:—
Nils Larsson, Ärtholmsvägen 156, Malmö	3:—
Fröken Elin Håkansson, Ryd	5:—
Sjuksköterskan Hilma Bergqvist, Finska barnsjukhuset, Ulricehamn...	20:—
Mörbylånga syförening, gm pastorsämbetet, Mörbylånga	100:—

A. Utterström, Högbergsgatan 26, Stockholm	10:—
Ingeborg Johnsson, Fossumsberg, Uddevalla	75:—
Ellen Rosén, Erik Dahlbergsgatan 12, Jönköping	5:—
Djupviksnäs kyrkliga syförening, gm fru Ida Karlsson, Svartbol, Glindran	100:—
Hilma Hedberg, Vindhemsgratan 30, Uppsala	10:—
Johan E. Person, Högvalta, Arvika	10:—
Hilda Almgren, Syster Annis Vilohem, Vintergatan 25, Råsunda	25:—
Sven Fröberg, Lotorp, Finspång	5:—
E. Ekberg, Enköping	5:—
Anna M. Andersson, Ståthållargatan 13, Göteborg	5:—
Gossen Bengt Johansson, Järnvägen, Varendseke	1:—
Aug. Karlström, Linnévägen, Falun	5:—
Anna Larsson, Boden, Nossebro	3:—
Anna Nilsson, Skogstorp, Sandviken	5:—
Fru Anna Törnlöf, Dalarö	5:—
Maja Lindahl, Kinnekullevägen 22, Traneberg	5:—
Åtvidabergs kyrkliga missionssyfkrets, gm komminister W. Lindeberg, Åtvidaberg	40:—
Fru A. Håkansson, Torp	5:—
Mesta kyrkliga syförening, gm komminister Hans Brehmer, Eskilstuna Skrickerums syförening, gm fru Ester Fröjdh, Västertryserum	300:—
Direktör Axel Hagelin, Järnbrogatan 10 B, Uppsala	25:—
Fröken Anna Olsson, Sofierovägen 21 *	5:—
Z	5:—
Fru Laura Corneliusson, Öckerö	7:—
Fru Maja Olofsson, Bagargatan 11, Hudiksvall	5:—
Insamling vid Norrbottens Engrossistförenings, Luleå, sammanträde den 11 dec. 1944	44:30
Ernst Pettersson, Odinsplatsen 4, Göteborg	25:—
Fabrikör Martin Ångquist, Storgatan 34, Linköping	100:—
Med. Doktor Nils R. V. Gyllensvärd, Luleå	10:—
Fru Elisabeth Grönvall, Blecktorp, Rygge	5:—
Fru Henrik Nilsson, Forsby, Klippan	10:—
Gislöv och Ö. Nöbbelövs arbetsförening, gm Elsa Persson, Gislöv 11, Simrishamn	100:—
Anne-Maj Lutteman, Burspråksvägen 7, Hammarbyhöjden	6:—
Fru Elsa Helsing, Torstensongatan 4, Stockholm	10:—
Fru Henny Nordholm, Kungsgatan 20, Växjö	5:—
Fru Hilda Eriksson, Löderup	5:—
Odd Fellows Damklubb, gm Erik Edblad, Styrmansgatan 11, Härnös- sand	25:—
Venestads syförening, gm fru Eva Hentzel, Venestad, Ovesholm	50:—
Anna Appelgren, Stora Herrestad	5:—
Glumslövs Missionssyförening, gm fru Ethel Sindring, Glumslöv	20:—
Föreningen De Gamlas Vänner, Box 8, Liatorp	50:—
Södra Mellbys och Strandens Syföreningar, gm Emmy Nilsson, Mellby, Laholm	45:—

Röda syförening, gm fru Ellen Ström, Revsudden, Rockneby, via pastorsämbetet, Rockneby	50:—
Församlingskollekt i S. Sandby fördelad av Kyrkliga arbetsföreningen, gm pastorsämbetet, Södra Sandby	25:—
V. Ny kyrkliga syförening, gm Sigrid Ringberg, Medevi	25:—
Sövestads kyrkliga arbetskrets, gm Hilma Nilsson, Sövestad, Krage- holm	50:—
E. och S. Lindblom, Skeppargatan 41, Stockholm	10:—
Fröken Maria Löfroth, Eksjö	10:—
Fröken Gerda Bohman, Mäster Olofsgatan 1, Strängnäs	10:—
Lova Jansson, Kapellgatan 19, Arboga	10:—
Fröken Astrid Berg, Kungsholmsgatan 56, Stockholm	5:—
Erska kyrkliga ungdomskrets, gm Sven Agnell, Sollebrunn	50:—
Alma Hansson, Nordomsjön, Särna	5:—
Herman Nilsson med fru, Verkstadsgatan 53, Norrköping	10:—
Norbergs Hantverksförenings Damklubb, gm Tekla Sundberg	25:—
Norra kyrkliga arbetskretsen, Höglia, Årjäng	100:—
E. och Th. Östman, Lumbergatan 10, Skövde	10:—
Adolf Hagberg, Farmen, Järna	5:—
Elna Nilsson, Steninge	10:—
Kerstin Nordmark, Kyrkgatan 21, Östersund	10:—
Fröken Gurli Ohlsson, Kvarnen Tre Lejon, Göteborg	10:—
O. W. Karlsson, Kristinehamn	10:—
Lisa Andersson, St Eriksgatan 39, Stockholm	5:—
Torsten Björkman, Brynjevägen 5, Tureberg	5:—
Fröken Alma Johansson, Hamngatan 4, Karlstad	5:—
Jonas Apell, Tobäcken, Granvik	38:—
Carl Bergstedt, Björkås, Köpmannabro	5:—
Bröderna Ryberg, Göteborg	50:—
Fru Emma Larsson, Karl Gustafsgatan 28, Göteborg	10:—
E. Cavallin, Orangerigatan 34, Göteborg	5:—
Fröken Matilda Carlne, Box 228, Fellingsbro	5:—
Kammarskrivare Nils Holm, Norrbackagatan 22, Stockholm	10:—
Evert Gustavsson, Stora Bäck, Boxholm	5:—
Fru T. Rahnboy, St. Nygatan 11, Göteborg	20:—
M. Stahre, Rotebro	5:—
U. R. K., St. Skälhem, Gamleby	25:—
Löjtnant Hallberg, Fåglavik	5:—
Lunds K. F. U. K., Selma Ljunggren, Helgonabacken 12, Lund	100:—
Hilda Lundquist, Igeldammsgatan 2, Stockholm	5:—
Fru Jenny Nånberg, Skeppargatan 20, Stockholm	10:—
A. J. Karlsson, Nynäshamn	5:—
A. N., Stockholm	3: 50
Daretorps kyrkliga syförening, gm kyrkoherde J. H. Tidstrand, Dare- torp, Tidholm	75:—
Röda Kors Kretsen, skolbarnen och lärarinnan på Köpstadsö, gm fru Anna Kristensson	75:—
J. A. Ljungström, Mellerud	5:—

Kyrkliga arbetsföreningen, gm pastorsämbetet, Båstad	50:—
Triabo missionssykbets, gm kyrkoherde Karl Törngård, Virserum	75:—
Erik Nordström, Kärrgruvan, Morgårdshammar	2:—
Albert Blomquist, Stockholmsboden, Hässleholm	15:—
Gm domprosten Sam Perman, Luleå: Olof Persson, Jonsbol, Kil, 3:—; fröken Alma Danielsson, Slättåkra, Alseda, 15:—; G. Eneström, Hökön, 10:—; E. Nilsson, Hovstavägen 3a, Örebro, 15:—; fru Hulda Gustafsson, Örebro, 5:—; Okänd, 5:—	53:—
C. och E. Jönsson, Stormgatan 4, Malmö	5:—
Fru Emma Viklund, Avesta	20:—
Persbergs syförening, gm E. Friedler, Persberg	25:—
Olga Kjellander, Torsburgsvägen 5, Ängby	10:—
Ingeborg Karlsson, Beckomberga Sj., Ängby	5:—
Karin och Olle Stenström, Drottninggatan 38, Ämål	25:—
Fröken Bengta Svensson, Björkefall, Kåraboda	5:—
Carl Carr, Mariestad	10:—
Folkskollärare K. J. Johansson, Ulricehamn	40:—
Hilma Laurin, Sanatoriet, Ulricehamn	10:—
Insamling gm Anna Tjernäll, Fridhem, Hudiksvall	10:—
Revsund, Jämtland	20:—
Fröken Edith Jansson, Skogstorpögatan 24, Göteborg	5:—
Fru Signe Jonsson, Borlänge	10:—
Ing. Arvid Bergman, Huskvarna	5:—
Bastfallets syförening, gm kyrkoherde E. Helléni, Österfärnebo	100:—
K. C-t, Stockholm 6	6:—
Föreningen Vita Bandet, Tidaholm	20:—
H. Rasvan, Lugnås	10:—
Personalen å Kungl. Järnvägsstyrelsen, Persontrafikbyrån, gm byrå- sekreterare B. Löwenhielm	50:—
Nils L. Stockholm	25:—
Lindärva syförening, Vinninga	50:—
Karlanda kyrkliga arbetskrets, Månserud	25:—
Alfr. Pålsson, Ränneslöv	5:—
F. Åkerström, Bergsgatan 15, Eskilstuna	5:—
Ruda kyrkliga syförening, gm Edith Jernetz, Ruda	50:—
Kyrkliga syföreningen, Brevens Bruk, Kilsmo	50:—
Gösta Brodén, P. Viknersgatan 6, Göteborg	25:—
Fru E. Rosenberg, Eriksbergsgatan 20, Stockholm	30:—
Anna Rosén, Ö. Långgatan 4, Köping	15:—
G. Swanson, Askersund	5:—
Törnevalla kyrkliga missionssyförening, gm fröken Maria Bergström, Linghem	25:—
K. S. Mide, Olovsgatan 5, Karlstad	10:—
E. Carlsson, Ö. Storgatan 13 *	5:—
Ellen Skiöld, Mora 350	10:—
Södra Vi kyrkliga syförening, gm v. pastor Helge Jarkman, Södra Vi Carl Andersson, Uggletorp, Lagmansholm	50:—
Brätens syförening, gm Ivar Tännvik, Bråten, Deje	5:—
	75:—

Gerda Pettersson, Rosendal, Kvidinge	5:—
Hantverkarnas Damklubb, gm Ellen Öberg, Ådalsvägen 5, Härnösand	100:—
Ernst Pettersson, Ingelshyttan, Storå	10:—
Angelholms kyrkliga Juniorförening, gm Margith Nilsson, Storgatan 45, Angelholm	50:—
Fröken Ida Svensson, Sjöbo, Ojaby, Råppe	5:—
Lärlarinna och elever vid Nols skolas 3:e klass, Nol	15:—
Borstbindare Algot R. Svensson, Allarpsvägen 326, Bromölla	10:—
K. Erik Ridderstråle, Skogsborg, Eklången	3:—
Ateljé Thorin, Slevringevägen 7, Åtvidaberg	5:—
O. Svensson, A.-B. Motorfabriken, Höör	25:—
A.-B. Godsemottagning i Göteborgs hamn, Frihamnen, Göteborgs fri- hamn	20:—
Kjula församlingskrets, gm pastorsämbetet i Kjula, Eskilstuna, till Svansteins arbetsstuga	50:—
Köpman Oskar V. Montelius, Kyrkbyn, Gagnef	25:—
Johan Andersson, Box 584, Domsjöverken	5:—
Fru Ella Stark, Box 260, Norra Valbo	10:—
V. Alsund, Hantverkargatan 32, Kiruna	10:—
Fru Karin Landgren, Järbo	10:—
Fröken Herta Nilsson, Östra Herrestad, Gärsnäs	5:—
M. Krikortz, K. V. K., Vejbyslätt	5:—
Hörup och Löderups syklubb, gm fru Ruth Wahlgren, Löderup	100:—
Telegraf- och Telefonmannaförbundet avd. 30, gm E. Ring, Mäster Palmsgatan 5 b, Malmö	100:—
E. Mellegård, Enekullen, Ulvstorp	5:—
Hedeskoga kyrkliga arbetsförening, gm E. Svensson, Bjersjö, Ystad	50:—
Sydföreningen "De gamlas vänner", gm G. Pettersson, Holma, S:t Anna	50:—
Fru Lisa Runö, Torkel Knutssonsgatan 31, Stockholm	10:—
Fru Elsa von Platen, Villa Halali, Malmö	10:—
O. Thörn, Silverdalen	5:—
Fru Ingeborg Linusson, Källeberg 7, Viskafors	5:—
Märta och Åke Andersson, Hansarp, Larv	10:—
Västerås Kraftverksfruarnas syklubb, gm I. Stenström, Kraftverket, Västerås	10:—
Fru Annie Lindahl, Helås	5:—
Ålvans Socialdemokratiska Kvinnoklubb, gm Tekla Karlsson, Karls- hov, Klockrike	100:—
Tekla Karlsson, Karlshov, Klockrike	10:—
Anna Persson, Rutån, Dala-Järna	50:—
Fru Olga Tullberg, Hägerstensvägen 110, Aspudden	4:—
F. d. Byråchef C. G. Cassel, Varvsgatan 10 B, Stockholm	5:—
Torrskogs Röda kors krets	150:—
Fru Kristina Bergkvist, Stenshyttan, Tjarnås	5:—
Anny Eklund, Odenslunda, Vattholma	20:—
Värsås kyrkliga söndagsskola, gm Greta Bergqvist, Djursåtra, Skövde	100:—
Ing. H. V. Lindeberg, Rörstrandsgatan 29, Stockholm	10:—
Fru Svea Roll, Mellerud	5:—

	Transport 24,409: 95	17,394: 63
Alma Åmark, Linnéplan 3, Göteborg	5:—	
Georg Löfgren, Brunsberg, Mariestad	10:—	
Anna Fjellander, Äsögatan 114 *	2:—	
Anna-Lisa Nilsson, Stockholm	10:—	
Elever vid kyrkskolan, Söderbykarl, gm folkskollärare Olle E. Olsson	18:—	
Fru Matilda Börjeson, Forsåkersgatan 9, Mölndal	5:—	
Kyrkliga syföreningen, Aspa-Bruk	25:—	
Lärarinnan Anna M. Svensson, Värmlandsgatan 20, Göteborg	5:—	
Fru Hilma Roman, Pilgatan 18, Jönköping	2:—	
Fru Margot Thorberg, Lyckhemsgatan 4, Jönköping	5:—	
C. Johansson, Ölltorp, Herrljunga	5:—	
Gust. Wågberg, Vasagatan 26, Västerås	50:—	
S. Lundquist, Skeppargatan 58, Stockholm	10:—	
U. R. K. i Lindesberg, gm Ella Lundberg	30:—	
Telefonisterna å telefonstationen i Arvika, gm M. Olofsson, Styckås- gatan 7, Arvika	50:—	
C. J. Andersson, Bredaryd	5:—	
H. Magnusson, Göteborgs Kolsyrefabrik, Göteborg	5:—	
Norrlandets syförening, gm E. Karlsson, Mossebo, Gamleby	207:—	
Karlstads småskollärarinnors kamratförening, gm Ann-Mari Brandt- Vinje, Västerstrandsskolan, Karlstad	50:—	
Hammars Socialdemokratiska Kvinnoklubb, gm Mary Gustafsson, Hammars gård, Hammar	150:—	
Alida Palm, Köpstadsö, Göteborg	10:—	
Operans personal, gm Nanna Johanneson, Operan, Stockholm	40:—	
Fru H. Lomberg, Nya Varvet	10:—	
Fru Anna Söderquist, Norrköping	10:—	
Anna Backlund, Majorsgatan 20, Sundsvall	20:—	
1/3 av nettobehållningen vid paketauktion enl. logebeslut av logen nr 22 Chr. Jacob Boström, Piteå	110:—	
E. E. Kungsklippan 17 B, Stockholm	5:—	
"Fyra damers tisdagsbridge", gm fru L. Åkerberg, Folkungagatan 110, Stockholm	70:—	
Anna Nilsson, Mässbacken	10:—	
Överste H. Stålhane, Linnégatan 33, Stockholm	10:—	
Ebba Ridderstråle, Kronvägen 18, Västerås	10:—	
Maine Stenvall, Hörngatan 23, Norrköping	8:—	
Vinnerstads kyrkliga syförening, gm kyrkoherde O. Nygren, Motala	100:—	
Fröken Ellen von Platen, Sturegatan 32, Stockholm	553: 85	
Norrlands Gille i Göteborg, gm skattmästare Nils Knapp	3,600:—	
Hornberg, Uppsala	100:—	
Ulricehamns kyrkliga syförening, gm pastorsämbetet i Ulricehamn	50:—	
Personalen hos Rudolph Grave A.-B., Malmskillnadsg. 48, Stockholm	70: 50	
Kollegiet vid Uppsala Folkskoleseminarium och lektor M. Essén, Wallingatan 10, Uppsala	25:—	
F. d. Lokförare E. V. Jansson, Storgatan 22, Töreboda	5:—	
Överläkare Ivan Blomqvist, Sidsjöns Sjukhus, Sundsvall	10:—	
Kerstin Fogelqvist, Drottvägen 7, Lidingö	5:—	

Transport 29,891: 30 17,394: 63

Ullene kyrkliga arbetskrets, gm kyrkoherde Nils Hj. Lahrin, Vilske—	
Kleva	25:—
En radiolyssnare	2: 50
Fru Ellen Fardelin, Solbergagatan 32, Visby	5:—
Fr. Margit Jonsson, Alfrida Jonsson, Ostindiengatan 8, Göteborg	5:—
J. Holmström, Storvik, Fällfors	2:—
Fru Augusta Andersson, G. 30, Östersund	5:—
Behållning av julfest från barnen i Gårdsjö skola, Rönneshytta, gm kantor G. Krantz, Gårdsjö skola, Rönneshytta	50:—
Nils O. Olsson, Östanvägen 29, Malmö	10:—
Daniel Pettersson, Intagsgatan 11, Göteborg	5:—
Aug. Carlsson, Pjätteryd	5:—
Joh. Ericsson, Svebo, By Kyrkby	10:—
Greta Abrahamsson, Carl Larssonsvägen 17, Ängby	20:—
Nävertjäls skolas sygrupp, gm Tilda Sjöberg, Nävertjäls skola, Gullänget	25:—
Vita Bandet, gm fru Gerda Rust, Kanalverket, Trollhättan	25:—
Kontraktsposten em. G. W. Andersson, Vestenhaga, Tölg	5:—
Vallby kyrkliga syförening, gm komminister Curt Wallin, Vallby, Hammenhög	50:—
Fru M. Sjöberg, Göteborg	42:—
Fröken Lisa Östling, Källgruvan	2:—
Fröken Stina Jonssen, Trödje	5:—
Inga-Britta Karlsson, Hultanäs	5:—
De Äldres Syförening i Högsröd och Löberöd, gm kyrkoherde Edvin Persson, Högsröd, Löberöd	25:—
B. Rönnberg, Särnavägen 10, Nockeby	10:—
Anna Almquist, Vasagatan 2, Säter	5:—
Maja Junggren, 4:e Villagatan 27, Borås	10:—
Fröken Edit Appelgren, Eskilstuna	10:—
Viksta kyrkliga syförening, gm Fanny Larsson, Viksta	100:—
Fr. Lisa Nilsson, Ursviken	10:—
H. Steffenburg, Strandvägen 37, Stockholm	50:—
Albert Karlssons Verkstadsklubb, Djursta, Eskilstuna	85:—
Axel Långberg, N. Runsten, Runsten	10:—
Öslövs syförening, gm Ella Möller, Öslöv nr 13, Stehag	10:—
A. Alander, Anestad, Främmestad	5:—
E. Fullmestad, Linköping	5:—
Erik Kratz, Arboga	15:—
Annie Eriksson med vänner, Villagatan 14, Katrineholm	16: 50
Ingrid Persson, Bjärnum	5:—
Elvira och Teresia Turesson, Seminariegatan 11, Landskrona	20:—
Hianna Johansson, Tåstorp, Skövde	5:—
Ella Andersson, Sävsjö	25:—
K. E. Schödin, Albydalsgatan 8 a, Hagalund	5:—
Alb. E. Nilsson, Hafgård, Gualöv	5:—
Fru Elsa Hedberg, Karlskoga	10:—
Askims kyrkliga ungdomskrets, gm fru Rut Vallin, Billdal	25:—
Änkefru Sigrid Sune, Kronobergsgatan 9, Stockholm	10:—

Fru Josefina Karlsson, Blomgatan 5, Hagalund	7:—
Barnen i Landsorts lotsbarnskola, gm Ingrid Sjöblom, Landsort	32:—
H. Rabenius, Fagersta	5:—
Gerda Rosendal, Skeppargatan 83, Stockholm	5:—
Norrlands Gille i Malmö och Lund, gm gilleskattmästare H. Bergner, Norregatan 10, Malmö	600:—
Ingeborg Camf, S:t Eriksgatan 116, Stockholm	2:—
Fru Ida Backman, Norr Romme, Stora Tuna	10:—
Byggmästare J. A. Berggren, Kungsbacka	10:—
Kyrkliga syföreningen, Vingåker, gm fru Lydia Lanngé	100:—
Bertha Andersson, Hedsåkra, Spannarps	5:—
Lärarinnan Gunhild Olsson, Skärhamn	4:—
Kristianssons Handelsträdgård, Beda Kristiansson, Haga, Hässelby Villastad	20:—
Kammarskrivare Nils Berntsson, Haga Kyrkogata 4, Göteborg	5:—
Advokat Ivar Fredriksson, Observatoriegatan 2 A, Stockholm	12:—
Gösta A. Kjellén *	20:—
Firma Gust. Lindblom, Kulladal	10:—
Per Montelius, Moje, Gagnef	20:—
H. Åsberg, Västermannagatan 43, Sala	3:—
JHF:s syförening, gm Anna Petersson, Ringgatan 5, Nässjö	25:—
Lillhärad's kyrkliga syförening, gm komminister Salomon Mjörner, Lill- härad, Dingtuna	50:—
V. Topp, Kristinehamn	15:—
Eskilstorps sjukrets, Bredaryd, till Nattavaara arbetsstuga, gm Effie Björnhag, Bredaryd	100:—
Sundsvalls Marthaförening, gm Agnes Lindvall, Bankgatan 19, Sundsvall En "syjunta" i Stockholm, gm fru E. Johansson, Grubbsgatan 11, Stockholm	50:— 5:—
Fr. Olga Persson, Benestad 11, Tomelilla	20:—
I. G. Olsson, Skåne—Tranås	10:—
Berta och Erik Olsson, Mångatan 3, Arlöv	5:—
Österhammars syförening, gm Ruth Söderberg, Falltorp, Sällinge	75:—
Matilda Jönsson, Röglå, Rynge	5:—
Trökörna syförening, gm kyrkoherde Nils Lindholm, Tengene	150:—
Dannemarks kyrkliga missionssyförening, Grimsåla	100:—
Svante Svensson, Bjärnum	5:—
Mia Ahlström, Bjärnum	5:—
Agnes Holmgren, Helmfeltsgatan 11, Malmö	10:—
Anna Karlsson, Lysinge, Fellingsbro	10:—
Hans Nilsson, Tun	10:—
Systrar m. fl. vid Centrallasarettet i Västeås, gm husmor Inez Göransson Vitaby kyrkliga syförening, Sparbanken, Vitaby	25:— 50:—
T. Widdblom, Norrmalm, Sundsvall	10:—
Rumma-kretsen, gm kyrkoherde Olle Andersson, Gamleby	50:—
A. och T. Gunnelius, Kungstengsgatan 54, Stockholm	5:—
Gryta kyrkliga syförening, gm G. Lindblom, Örsundsbro	100:—
Wendla Schön, Glösbo	5:—

E. Engstam, Falugatan 15, Stockholm	5:—
"Syklubben" Kerstingsgårde, gm Anna Kirsten, Dalsjöfors	30:—
Hilda Andersson, Smedjegatan 6, Norrköping	10:—
Märta Lundbeck, Sibyllegatan 59, Stockholm	5:—
Fröken Gertrud Johansson, Erik Dahlbergsgatan 25, Göteborg	10:—
Arthur Carlsson, Carlsdal, Fjällbacka	5:—
Vists kyrkliga syförening, gm kyrkoherde Ingvar Kahn, Vist, Sturefors	150:—
Carl Johansson, Bäckstugan, Sturefors	5:—
Fröken Alma Carlsson, Åryd. 110, Märserum	3:—
T. Edenbrandt, Gådeåvägen 7, Härnösand	5:—
Kerstin Larsson, Solhaga, Bjuv	10:—
Fröken Linnéa Nilsson, Kristinehem, Hässleholm	5:—
Kaisa Hasselström, Balsamingatan 45, Göteborg	5:—
S. F. L. Sparklubb, Alingsås, gm kyrkoadjunkt Th. Levenstam, Alingsås	40:—
J. F. Carlsson, Skrickebo, Oskarshamn	5:—
A. Lundin, Karlavägen 40, Stockholm	20:—
Levin, Göteryd	5:—
Fru Hildur Eriksson, Sandåsen 11, Heby	5:—
G. I. Törnqvist, Notviken	10:—
Alvar Hemtke, Sollefteå	5:—
Einar Elg, Hofors	10:—
Skoghults kyrkliga arbetsförening, gm Anna-Lisa Berg	50:—
Fölene kyrkliga syförening, gm kyrkoherde Josef Larson, Herrljunga	25:—
Chr. Bengtsson, Torö, Nynäshamn	10:—
Lovisa Svensson, Ställberg	20:—
Anderslövs kyrkliga arbetsförening, gm kyrkoherde Bure Lantz, Anderslöv	50:—
Mellby syförening, gm Nanny Kristoffersson, Mellby, Laholm	50:—
Ö. Kärrstorp kyrkliga arbetsförening, Bjärsjölagård	50:—
Rederi A.-B. Brubor, Hälsingborg	50:—
Emanuel Johansson, Liffride, Alskog	5:—
Socialdemokratiska Kvinnoklubben i Viby, gm Nelly Andersson, Håslöv Nr 52, Viby	10:—
Ing. Ingvar Juhlin, Erik Dahlbergsvägen 18, Kalmar	10:—
Ernst Hansson, Ö. Strö, Kungshult	2:—
Kräklinge kyrkliga syförening, Kräklinge	200:—
Breds kyrkliga syförening, Esplunda, Orresta	75:—
Fru Tora Bengtsson, Torö, Nynäshamn	10:—
Okänd	10:—
Fabrikör Oskar Forsberg, Nybrogatan, Sundsvall	10:—
Augusta Hansson, Linnégatan 22, Göteborg	3:—
O. Söderlund, Torshälla	5:—
Personalen vid Svenska Metallverken, gm Knut Andersson, Sv. Metall- verken, Stockholm	63:—
J. E. Blomqvist, Skuttunge	5:—
Johan Jonsson, Djupe, Hudiksvall	10:—
Fru E. Magnusson, Stadshammar, Gryt, och fru D. Pettersson, Hun- nelvik, Gryt	5:—

Fru G. Thelander, Storhöjdsgratan 6 c, Göteborg	5: —
Fru Anna Lundström, Uddevalla	25: —
Föreståndarinnan Elna Qvick, Älderdomshemmet, Ripa	5: —
Ida Mattsson, Järnbrogatan 58, Uppsala	25: —
Fru Signe Wisén, Karlavägen 93, Stockholm	10: —
Verner Johansson, Traryd gård, Traryd	4: —
Fröknarna A. och E. Wernander, Fagerängskr. 62, Enskede	10: —
Syföreningen Julkorgen, gm Linnéa Andersson, Grännavägen 19, Tranås	25: —
Gunnar Lundin, Tegnergatan 49, Stockholm	3: —
E. Lundgren, Vattenverket, Skogstorp	10: —
Thure Wahlberg, Borgmästaregatan 10, Stockholm	5: —
Skerike kyrkliga syförening, gm komminister Salomon Mjörner, Lill- härad, Dingtuna	50: —
Hallsbergs Diakoniförening, Kyrskolan, Hallsberg	25: —
A.-B. Kaniks Tegelfabrik, Flädie	100: —
Lärarinnan Ragnhild Tunblad, Hudene	10: —
Anderssons Skoaffär, Svedenborgsgatan 48, Stockholm	10: —
Axel Larsson, Västmannagatan 76, Stockholm	15: —
Vanstads syförening, gm lärarinnan Marta Olsson, Vanstad, Äsperöd	25: —
Carl A. Nilsson, Södergatan 69—71, Hälsingborg	10: —
Valfrid Tenggren, Tegnaby	5: —
Jenny Wendel, Åhus	10: —
E. M. Andersson, T. 2, Skövde	10: —
Joh. Bergström, Sollefteå	2: —
Säffle Norrlands Gille, gm fru Vivi Norén, Sundsgatan 4, Säffle	30: —
Gm Maja Classon, Lövnäs, Myrekulla	30: —
Småbrukarhustrun "S", Järna	10: —
Holger Thorén, Åmål	10: —
Tärna kyrkliga syförening, gm kyrkoherde F. Hultkrantz, Tärna	50: —
Hedvig Olsson, Kyrkogatan 9, Säffle	5: —
Ebba Larsson, Schröderstiernasvägen 25, Eskilstuna	2: 50
Ida Magnusson, Solliden, Malen	10: —
Doktor Henrik Bohme, Söderhamn	5: —
Nils Lindahl, Jättegrytsgatan 2 B, Göteborg	10: —
Fröken J. Wahlman, Nygatan 37, Gävle	10: —
Insamling i Simpnäs, gm fru Karin Svensson, Simpnäs, Björkö	45: —
En liten syklubb i Killinge, gm Karin Lundin, Killinge, Sigtuna	50: 20
Anna Svensson, Skenäs, Ö. Husby	10: —
Inger och Lennart Torstenson, Nygård, Oppmanna	3: —
Fru Klara Olander, Oppmanna	2: —
G. F. Fryksdal, Folke Andersson, Ida Jansson och Rut Larsson, gm G. F. Fryksdahl, Torpa, Ervalla	25: —
Olga Jansson, Ola Hanssonsgatan 4, Stockholm	5: —
A. Boström, Bollnäs	15: —
Postmästare S. A. Berghe, Sveg	10: —
Skällentorps syjunta, Slöinge	10: —
Scouter, U. R. K-are och övriga elever vid Kommunala Flickskolan i Karlstad, gm Ebba Johansson, Karlstad	70: —

J. H. Bruyn, Östermalmsgatan 100, Stockholm	25: —
Erland Karlsson, Odenslanda, Vederslöv	10: —
Bärebergs kyrkl. syförening, gm v. pastor Fritiof Fredriksson, Bäreberg	50: —
Kamrer och fru Eric Lindblom, Carl Larssons väg 24, Ångby	5: —
Beda och Elis Dahlberg, Vallingatan 12, Stockholm	5: —
C. M. Pehrsson, Vara	25: —
Beda Pettersson, Högalid, Totebo	5: —
P. Danielsson, Rem, Smålandsstenar	3: —
Fru Nanny Carlsson, Värmlandsgatan 1, Hälsingborg	5: —
Rudolf Isakson, Luleå	100: —
Hilda Persson, Lidköping	5: —
Fanny Bäckström, Strandvägen 45, Stockholm	5: —
Fru Ellen Wahlquist, Igeldammsgatan 2 a, Stockholm	10: —
Johan Bylund, Östersjäländ, Ålandsbro	10: —
Från Måshults syförening, gm pastorsämbetet i Gärdserum, Falerum	100: —
P. Dahlroth, Bangårdsvägen 10, Kiruna	10: —
Martina Jeppsson, Hököpinge	10: —
Åkarpssyfoening, gm fru Elsa Schurmann, Åkarp	60: —
Syskonen Birgitta och Sture Alm, Furingstad	5: —
Lärarinnan Hulda Bengtsson, Mansdala sjukhem, Ovesholm	5: —
Svenska Handels-Agenters Förening, gm Bengt Rhodin, St. Nygatan 1, Göteborg	225: —
Lisa Berglund, Österforse	2: —
Kyrkliga syfoeningen, gm Lydia Olsson, Mattered	150: —
Provsialläkare T. Vesterlund, Alvesta	10: —
P. Persson & Co, Industrihamnen, Borrgatan, Malmö	50: —
Kommerseråd Gunnar Böös, Furusundsgatan 14, Stockholm	5: —
Hemmansägaren C. Th. Berglund, Borlänge	3: —
Ånsta kyrkliga sykrets, gm fru S. Boström, Adolfsberg	100: —
Hulda Bergstrand, Järnvägsgatan 21, Hässleholm	25: —
Kerstin Alfving, Hagastrom	3: —
Rumma missionsfoering, gm Knut Jakobsson, Stämmerum, Gamleby	50: —
R. Lindholm, Oscarsvägen 2, Lidingö	25: —
Anna Larsson, Kil	5: —
Elin Urberg, Grönstorp, Birkkärr	5: —
Avesta Kyrkoråd	50: —
Th. Trondson, Äppelvikén, Västerled 12	15: —
f. Stationsinspektör C. A. Thorén, Lillhem, Wattjom	10: —
Fru Anna Trapp, Edeby gård, Drottningholm	10: —
Hans Wengelin, Seljansögatan 7, Sandviken	10: —
Två systrar, gm Hilma Håkansson, Svensgöl, Spjutsbygd	10: —
Distriktschef E. Hollström, Kungsgatan 58, Luleå	10: —
Insamling bland personalen, gm M. Ridderheim, Lasarettet, Lund ...	40: —
A. Dalenius, Fredhällsgatan, Stockholm	5: —
G. Blomkvist, Klagstorp	5: —
Överstelöjtnant Th. Wennerström, Wittstocksgatan 3, Stockholm ...	10: —
Doktor G. Wallin, Stenungsund	10: —
Kyrkvård Eric Westlin, Avesta	100: —

Körerna D. J. B. och D. T. J., gm musikdir. E. Björkroth, Norrbacka- gatan 12, Stockholm	25: —
Fr. Elsie Jönsson, Karl Gustavsgatan 2, Göteborg	50: —
Bengt Stenbäck, Munkfors	15: —
Ingrid Ericson, Hällekind, Strömstad	5: —
Amsbergs kyrkliga arbetskrets, gm komminister Bernt Lund, Kvarn- sveden	100: —
Fru Anna S. Johansson, Våbäck, Gustafs	10: —
Mejt Andersson, Svärdsjögatan 1, Falun	10: —
H. P., Stockholm	5: —
Harald Ström, Enebygatan 5, Norrköping	10: —
Thérésia Bergquist, Vidargatan 4, Stockholm	10: —
Fru Hanna Karlsson, Lilla Dalby, Adelsö	5: —
I. Carlegren, Britta 3 år, Sävsjö	10: —
Mixdals syförening, gm Aug. Andersson, Mixdala, Ringarum	100: —
R. S.	25: —
Lärarinna och barn i klass 3 och 4 i Lagga skola, Knivsta, gm Alma Hansson	10: —
Laboratoriepersonalen, Eka, Bohus	69: —
"De gamlas vänner", gm kyrkoherde Helge Linde, Näsund	75: —
Edvard Larsson, Öremölla 16, Abbeckås	5: —
Fru Annie Wallenberg, Villa Wallenberg, Saltsjöbaden	10: —
Nath. Isaksson, Gategården, Kvänum	10: —
Lektor F. Gadde, Växjö	5: —
Olga och F. Wahl, Fagersta	10: —
J. Hanson, Tobakshandel, Redbergsgården, Göteborg	5: —
Fröken Karin Hellström, Riddaregatan 76, Stockholm	5: —
Ingeborg Lindström, Fastarby, Brottby	5: —
Fröken J. Rollin, Tingshusgatan 3, Falun	5: —
Britt-Marie och Esbjörn Vrang, Karl Gustavsgatan 15, Göteborg	10: —
Hjo landsförsamlings syförening, gm Hildur Persson, Svärtan, Hjo	50: —
Carl Trygger, Fredsgatan 6, Stockholm	25: —
Gnarps kyrkliga syförening, gm Signe Eriksson, Röde skola, Gnarp	150: —
Alva Boström, Framnäs vägen 9, Härnösand	5: —
Vallby—Hammarby kyrkliga syförening, gm Ruth Larsson, Eskilstuna	100: —
Fru Elsa Wallner, Döbelngatan 83, Stockholm	10: —
Anna Högdahl, Brännerigatan 5, Stockholm	5: —
Ingerd och Kerstin Blixt, Järnvägen, Fegen	2: —
Överläkare Med. Doktor Torsten Sjögren, Herrgårdsgatan 9, Göteborg	25: —
Byråchefen M. Alm, Hjärnegatan 10, Stockholm	5: —
Kapten W. Möller, Sjömanshuset, Norrköping	5: —
Hanna Jonsson, Knappa, Alfta	10: —
E. Tingersten, Frinnaryd	5: —
Fru A. Wawrinsky, Artillerigatan 14, Stockholm, till Pello arbetsstuga	100: —
A. Åberg, Hasselbergsvägen 4, Värnamo	50: —
Martin Nilsson, Brantevik	5: —
J. S.	20: —
A. Forsell, Notviken	5: —

Skärby kyrkliga arbetsförening, gm kyrkoherde Olof Kristensson, Marsvinsholm	50: —
Bröderna Nilsson, S:a Herrestad, Kärda	5: —
Asta Johansson, Grimmeredsvägen 4, Nya Varvet	25: —
Sjuksköterskan Agnes Larsson, Ögonavd., Lasarettet, Borås	20: —
C. F. Andersson, Skruckeby, Mjölby	40: —
Välinge "lilla" arbetsförening, gm fru Ruth Svensson, Välingeård, Rögle	50: —
Järnvägsman Edvin Lindfors, Järnvägen, Hälsingborgs Färja	5: —
Familjen Ström, Fabriksgatan 23, Säter	10: —
Näs Härad's Husmodersförening, Säffle	100: —
Fru S. Söderberg, Borås	5: —
Jenny Olsson, Sandbacken, Strålnäs	5: —
Fröken Ida Holmberg, Föreningsgatan 61, Landskrona	5: —
Syster Nathalia Holmberg, Föreningsgatan 63, Landskrona	5: —
Bankkamrer G. Holmquist, Läroverkswägen 19, Lidköping	5: —
C. H. Karlström, Stureby	5: —
Gustaf och Sten Olsson, Donsö	15: —
Fru Maria Mattsson, Redbergsvägen 30, Göteborg	10: —
A.-B. Fr. Ramström, Härnösand	50: —
Lantbrukare Nils Vigre, Västra Karlsnäs, Teckomatorp	5: —
Firma Älstensmagasinet, Linnéa Pettersson, Älstens Gård, Älsten	3: —
Fastigheten Snasahögarna 8, Brunkebergstorg 15, Carlström, Stockholm	10: —
Edit och Eric Andersson, Borås	15: —
Fröken Jeanna Oterdahl, Tandåsplatsen 2, Göteborg	10: —
Tjänsteman Karl Georg Almén, Februarivägen 8, Spånga	10: —
Kontraktsposten Sixten Dahlquist, Vretakloster	5: —
Fru Edit Johansson, Strömsnäs	3: —
Fru Beda Wiklund, Finsvik, Ålandsbro	3: —
Fröken Agnes Pettersson, Älvsbyn	10: —
Algot Axelsson, Skeppsbrogatan 50, Luleå	7: —
Fru Karin Hult, Kungsgatan 20, Boden	2: 50
Richard Wenggren, Klostergatan 9, Uppsala	5: —
F. Berggren, Dalagatan 76, Stockholm	5: —
Anna Valund, Åby	5: —
Hulda Karlsson, Ölgehult	5: —
Julia C. Jönsson, Ugglarp, Älstad	5: —
Evald Sundström, Skansen, Sjösa	25: —
Folke Högberg, Skövde	5: —
Eskilstuna-affären, Lidköping	10: —
Carl Hj. Anderzén, Särnmarksgatan 21, Lidköping	10: —
Margareta Wahlström, Vara	5: —
Fru Fanny Blomkvist, Dalen, Skogstorp	10: —
Arvid Svensson, Herrgårdsgatan 2, Västerås	15: —
Ing. S. Brolin, Scheelegatan 12, Stockholm	3: —
Centralkretsens Barnsyförening, Västerås, gm syster Annie Hagberg, Kristinagatan 7, Västerås	50: —
Arne Kleman, Sveavägen 82, Stockholm	10: —

Fru Elin Johansson, Platensgatan 21, Linköping	10: —
Svenska Krag- och Skjortfabriken, Nils Johansson, Linköping	50: —
Heby kyrkliga syförening, gm kontraktsprosten E. Ström, Heby	65: —
Sven Valerius, Kungsklippan 12, Stockholm	10: —
Valdemar Carlgren, Älgstigen 3, Älsten	10: —
Starrarps kyrkliga syförening, gm kyrkoherde A. Dahlberg, Vollsjö	100: —
Nils Jansson, Järnvägsgatan 4, Karlstad	25: —
O. Thunholm, Artillerigatan 40, Stockholm	5: —
Carl Corneliusson, Kobbarnas väg 12, Göteborg	10: —
Dir. Wilh. Berg, Lindesberg	25: —
E. Widbom, Götabergsgatan 1, Göteborg	10: —
Rut Comstedt, Karl XI:s väg 39, Halmstad	5: —
Häradsskrivare Carl A. Pettersson, Boden	10: —
Fru Hildur Brodin, Långgatan 23, Karlstad	5: —
Johan Jakobsson, Viste—Askjum	5: —
Sven Björnson, Jämshög	5: —
Fru Ragnhild Dalén, Villagatan 12, Växjö	5: —
Ingeborg Schenström, Bollnäs	20: —
Fru S. Bergelin, Eka, Nettrabyhamn	8: —
John Berg, Villie, Slågarp	10: —
Eugen Jansson, Kungsgatan 12, Örebro	10: —
Elisabeth Holmquist, Artillerigatan 77, Stockholm	20: —
Elisabeth Bonnier, Sturkö	10: —
Jägmästare Alfr. Wigelius, Göteborg	5: —
Fru Leander Andersson, Vanadisplan 8, Stockholm	5: —
Harald A. Borgström, Trelleborg	10: —
E. Jacobsson, Drottninggatan 57, Hälsingborg	5: —
Syster Emelia Jansson, Vesslevägen 40, Älsten	5: —
Jane Algoth, Ojaby, Råppe	10: —
Fr. Törnqvist, Kyrkoköpinge, Trelleborg	15: —
Sven Björkman, Kampetorp, Lava, Tådene	25: —
A. och T. Jepson, Louiseberg, Lund	5: —
Margareta Hultgren, Ynglingagatan 26, Stockholm	5: —
Gösta Hyle, Grebbestad	5: —
Karin Dalén, V. Vallgatan 4, Trelleborg	10: —
Ruth Bengtsson, Veka, Mahult	5: —
Edw. Janson, Vingåker	30: —
Fröken Bibbi Janson, Vingåker.	5: —
Fru Edith Björkman, Timmermansvägen 8, Lidingö, till Nattavaara arbetsstuga	10: —
A. V. Blomkvist, Solvalla, Bromsten	5: —
Fru Henriette Andersson, Önneköp	10: —
Ida M. Lantz, Gottfridsgratan 9, Malmö	2: —
Chr. E. Burhöi, Bråten, Ölme	5: —
Pixbo Pälsskinn, Pixbo, gm B. Cullberg	10: —
Fru Betty Jespersen, Solhäll, Billeberga	20: —
Civilingenjör Georg Björklund, Åkarp	10: —
Maskinist Sjöblom, Marinpost 2281	5: —

Fröken Ester Hörstedt, Klågerup	5:—
f. d. Justitierådet B. Wedberg, Bodals gård, Lidingö	5:—
Trafikavdelningens kontorspersonal, Göteborgs Spårvägar, gm trafik- assistent B. Lindström	10:—
Fru Anna Nilsson, Hällegård, Stehag	10:—
Missionskretsen, 50:—; Juniorerna, 50:—, gm Berta Lund, Ekenäs, Loverslund	100:—
Herman Palmgren, Kullagatan 8, Hälsingborg	25:—
Folkskollärare Elof Hörstedt, Vinninge, Klågerup	5:—
Fröken Inez Thomasson, Erik Dahlbergsgatan 24, Stockholm	10:—
Rudolph Grave A.-B. Malmskillnadsgatan 48, Stockholm	10:—
Bitte Thörnberg, Eksjö	10:—
Ingenjör K. A. Janzon, Stockholmsvägen 6, Djursholm	5:—
Grosshandlare och fru E. W. Henriques, Göteborg	25:—
Barnarps S. L. K. F.-avd., gm kassör Elin Ekwall, Hellstorps vals- kvarn, Jönköping	50:—
Trädgårdsmästare Eric Rosenquist, Brunnby	10:—
Intendent och fru Holger Fredricsson, S:t Eriksplan 7, Stockholm	25:—
Fabrikör O. Uhnér, Gnosjö	5:—
Civilingenjör och fru Ludvig Borggren, Floragatan 4, Västerås	10:—
Provinsialläkare Eskil Johnell, Kungsör	10:—
Direktör G. Blom, V. Nygatan 59, Norrköping	5:—
Firma Gustaf Rose, Norrlandsgatan 5, Stockholm	50:—
Rektor Josef Lundén, Saltsjöbaden	10:—
E. Öman, Timmermansgatan 41, Luleå	10:—
Th. Wennerberg, Ur-Optik, Adelsgatan 36, Visby	10:—
Handl. S. A. Johansson, Strandhem, Bringertofta	50:—
Birger Andersson, Gammalstorp, Björkeberg	5:—
F. G. Berggrens Eftr., Kjell Strandberg, Piteå	25:—
Fröken Matilda Zeidlitz, Söre, Lit	10:—
Hilda Persson, S:t Olof	5:—
Evert Nordell, Fisketången	10:—
Postmästare Sven Lindqvist, Falkenberg	5:—
Melker Adolfsson, Räggekulla, Kristvalla	5:—
Fru Elin Thunholm, Bjurtjärn	10:—
Fru Cecilia Lund, Jakobsdalsgatan 8, Sundsvall	15:—
Augusta Hylén, Björkliden, Kortebo	5:—
J. A. Pettersson, Grevegatan 15, Sundsvall	5:—
Jörgen Sellin, Lilljansplan 3 A, Stockholm	5:—
Ester Thuvesen, Höganäs	5:—
Nils Andersson, Raskarum, S:t Olof	15:—
Fabrikör Carl E. Bladh, Hjo	10:—
Nils Persson, Vellinge	3:—
Fr. Helena J. Winberg, Nordmaling	5:—
Agda Andersson, Erik Dahlbergsgatan 25, Göteborg	5:—
Järnhandlare Emil Malmberg, Sölvesborg	10:—
Astrid Michelsson, Haparanda	5:—
Fr. Hilma Lundgren, Arkivgatan 19 B, Lund	5:—

Fru Greta Steffen, Genevad	5:—
Ingenjör Kurt Svensson, Oskarstorget 8, Örebro	10:—
H. Spak, Ö. Prinsgatan 22, Karlskrona	10:—
Hugo Lagerqvist, Strängnäs	25:—
Byråchef Nils Collin, Skogsvägen 7, Lidingö	20:—
Löjtnant Krister Almén, Fältpost 62973	10:—
E. A. Norberg, Älvsbyn	10:—
Bertha Snell, Kungsgatan 63, Lysekil	5:—
Victor Vanhatalo, Tarendö	5:—
Eric Wigart, Haparanda	5:—
Portier Herman Sättil, Park Hotell, Linköping	5:—
Fröken Matti Holmberg, Stenvinkelsgatan 13, Halmstad	10:—
Dagmar Johansson, Storängsgatan 35, Göteborg	5:—
O. H. Andersson, Mälaregatan 3, Södertälje	5:—
Knut Rönqvisth, Kyrkogatan 22, Gävle	5:—
Pontus Carlman, Gävle	5:—
Bankdirektör Ivar Åkerman, Skandinaviska Banken, Malmö	50:—
Distriktschef John W. Svenneby, Skvadronsgatan 4, Malmö	5:—
J. G. Bergquist, Piteå	10:—
Per Billström, Baggböle, Loning	5:—
Bertil Clæsson, Stenstorp	5:—
Alvar Johansson, Norrby Berg, Hallstahammar	5:—
Stadsfiskal Conrad Sterner, Motala	5:—
Erik Peterson, Bjälbo	10:—
Tjänstemän vid Stads-kassörskontoret i Härnösand	17:—
Anna Johansson, Frisegatan, Anestad, Främmestad	5:—
Fröken Stina Carlström, Ätvidaberg	10:—
Knut Söderholm, Piteå	5:—
Alma Andersson, Kjellbergsgatan 6, Göteborg	50:—
G. Winberg, Långshyttan	5:—
Ingeborg Heintze, Margit Johansson, Stadsbiblioteket, Malmö	15:—
Familjen Pettersson, Kärda	5:—
Ruth Sundskog, Gällö	5:—
Ernst Larsson, Nygatan 19, Gävle	5:—
Fröken Mari-Ann Hult, Karlskoga	5:—
O. Person, Grönlund, Motala	5:—
Bengt Svedin, Timmermansgatan 4, Västerås	5:—
E. B. och D. B.	7:—
Fru Brita Berglund, Ullänge	5:—
Bergingenjör Waldemar Carlgren, Charlottenburgsgatan 22, Hagalund	5:—
G. Bonde, Kathrinedals Gård, Bålsta	50:—
Fru Märta Zettergren, Essingestråket 14, Stora Essingen	5:—
Dir. Hans Delfs, Johannebergsgatan 34, Göteborg	25:—
N. F. Blomkvist, Försäkringsaktiebolaget Fylgia, Krisianstad	10:—
Albert Åkesson, Torsjö, Skurup	5:—
Johannes Sundberg, Sävast	10:—
Emil Persson, Norra Vram	5:—
Fröken Hilda Jonsson, Virvel, Råda, Lidköping	5:—

XYZ, Västerås	5: —
Alfr. Nordén, Sjö, Nyland	10: —
Harry Lindahl, Varvsgatan 2, Stockholm	15: —
Elektroingenjör och fru Gotthard Sandvall, Hackspettsvägen 14, Ålsten	10: —
Apotekare Sven Andersson, Karlstad	50: —
Vibergs Elektriska, Boden	25: —
Häggdångers missionsförening, gm fjärdingsman Jonas Rodin, Häggdånger	75: —
K. Widell, Rosendal, Kivik	10: —
Regementsveterinär Carl Ahlgren, Visby	10: —
Förste Tullkontrollör Nils Rosman, Malmö	10: —
F. Wallentin, Apoteket, Hede	10: —
E. Wengelin, Gävle	5: —
Fru Elsa Sandblom, Skene	5: —
C. G. Lundqvist, Lillsvängen 54, Mälarhöjden	5: —
Löjtnant Herman Borgström, Skälby	10: —
Ulla-Britt Ydre mark, Rydsnäs	5: —
Botolf G. Nydahl, Örnsköldsvik	15: —
Ester Jansson, Stockforsen, Malingsbo	3: —
Överste S. Ramström, K. Svea Livgarde, Stockholm	20: —
J. Albin Norman, Forsträskhed, Niemisel	5: —
H. Vahlström, Kallerö, Forsmark	5: —
Greta Nelson, Harås, Spetseröd	10: —
Johan Johansson, Stigbergsgatan 20, Linköping	5: —
Vråkärrs kyrkliga sällskap i Växtorps församling, gm kyrkoadjunkt Wilhelm Bastholm, Växtorp, via Domkapitlet i Luleå	200: —
Bergsingenjör T. An. Tesch, Stockholm	25: —
Fru Ingrid Lundquister, Eriksbergsgatan 44, Stockholm	10: —
Sjuksköterskor m. fl. vid Centrallasarettet i Västerås, gm I. Göransson	20: —
Tandläkare Bo Domeij, Sveatorget, Borlänge	15: —
Apotekare Oswald Ripa, Malungsvägen 7, Nockeby	20: —
Firma G. Pettersson, Emma M. Pettersson, Hertig Johansg. 15, Skövde	25: —
Redaktör Hasse Zetterström, Villagatan 14, Stockholm	10: —
Lantbrukare Fritiof Pettersson, Attersta, Gällersta	5: —
Doktor Aron Mattsson, Upplands Väsby	10: —
Fil. dr Emil Hägg, Göteborg	10: —
Viktor Eriksson, Lagergrensgatan 31, Norrköping	10: —
Göta och Svea Sterner, Ö. Promenaden 33, Norrköping	50: —
H. Nylén, Boxered, Våse	5: —
Kamrer Åke Sandstedt, Eksjö	10: —
Jädraås sällskap, gm vik. kyrkoadjunkt Nils Eklund, Jädraås	100: —
Karl A. Olsson, Syrhäla Kvarn, Göteborg	2: —
J. W. Wilhelmsson, Haga Östergata 7, Göteborg	10: —
Elsa och Axel Nyström, Sala	10: —
Fru Kerstin Chöler, Mariestad	15: —
W. Hård af Segerstad, Stockholms sjukhem, Stockholm	5: —
Axel Gauffin, Härnösand	10: —
Elin Johansson, Korsettmagasinet Eva, Vallgatan 14, Göteborg	25: —

f. d. Trafikchef J. Persson, Kungsgatan 30, Kristinehamn	5:—
Elsa Axén, Töreboda	10:—
N. P. Aspington, Klara N. Kyrkogata 17, Stockholm	5:—
Gerda och Olga Johansson, Carnegiegatan 15, Göteborg	10:—
Fjällbacka Kvinnoklubb, Fjällbacka	5:—
Fru Emelie Lundsten, Kopparberg	10:—
Carin Th:dotter Wahlström, Storgatan 26, Värnamo	5:—
Fr. Edith Stenström, Repl. 38, Linköping	20:—
Dagny Karlsson, Vernersgatan 15, Linköping	10:—
Medberg, Krummakaregatan 46, Stockholm	10:—
Anna Lasson, Mariedal, Norsholm	5:—
M. Berlin & C:o A.-B., Värnamo	25:—
E. Olsson, Hallinden	5:—
Petter Persson, Kälarne	5:—
Folkskollärare Ivar Svensson, Borrestad, Vittskövle	10:—
J. E. Sager, Steninge	25:—
Hedvig Paulsson, Kämpersvik, Orrekläpp	10:—
Palmi Persson, Mariedalsvägen 11, Malmö	5:—
Helena Nyström, Skellefteå	10:—
Hanna Nilsson, Rämnen	10:—
Olov Olsson, Jobsmyra, Fredriksfors	5:—
Fröken I. Hellgren, Riddaregatan 48, Stockholm	5:—
Inez Reuterwall, Kolbäck	10:—
Sven Ericsson, Tavnäs	5:—
Gottfr. Larsson, Veinge	10:—
Arthur Ivarsson, Ljungaverk	5:—
D. och A. Helén, Linnégatan 23, Stockholm	15:—
Ester och Lava Lidholm, Genvalla	10:—
Fru Anna Nilsson, Stjerneholm, Näsbyholm	15:—
Björn och Annie Taube, Drottninggatan 17, Hälsingborg	10:—
A. Magnusson, S:t Michelsgatan 105, Mälardalshöjden	10:—
Civilingenjör Sven Nerell, Vasavägen 47, Djursholm	10:—
Alma Nilsson, Kullavik	3:—
Fru Hilda Andersson, Tosta, Fuglie, Håslöf, gm kyrkoherde Karl Ekberg, Vellinge	30:—
Byråchef Rudolf Kolm, Sveavägen 112, Stockholm	10:—
Grästorps syförening, gm kyrkoherde Nils Lindholm, Tengene	50:—
Ester Andersson, Anneberg 1, Grästorp	3:—
G. Ericsson, Majenfors	5:—
V. J. B. Högås, Gamleby	5:—
Axel Mörner, Bragevägen 12, Stockholm	10:—
Fröken Elsa Ohlsson, Bankgatan 28, Lund	5:—
Hilding Jönsson, Eskilstorps Gård, Widtsköfle	30:—
A. G. Andersson, Broddebo, Falerum	5:—
Fröken M. Isberg, Nybrogatan 41, Stockholm	10:—
S. Pettersson, Tunnbindargatan 11, Norrköping	10:—
Fr. Ebba Johansson, Gävlegatan 11, Stockholm	10:—
C. O. Kristensson, Slottsgatan 32, Malmö	10:—

Britta Hellstrand, Storbyn, By kyrkby	5:—
Fru Per-Ers Anna Eriksson *	5:—
H. Sandelius, Långsmygen 9, Norrköping	5:—
L. Andersson, Drottninggatan 15, Örebro	15:—
Agronom Ivar Karlsson, Närlunda, Drottningholm	5:—
Apotekare C. Fredriksson, Sveg	5:—
Postmästare Karl Tilly, Linköping	5:—
Gertrud Nilsson, Borgeby, Flädie	25:—
W. Olsson, Stallgatan 3 B, Kristianstad	3:—
Henning Karlsson, Norsholm	5:—
B. J. Samuelsson, Lindesnäs, Näs	10:—
Nils Andersson, Boarp, Hörby	10:—
Fröken Ingrid Svensson, Ballingslöv	10:—
Kristids- och familjebidragsnämndens personal, Varberg	15:—
Oscar Johansson, Landskrona	10:—
Elsa Kropp, Fördelningsgatan 7, Eskilstuna	10:—
Gustaf Forsberg, Sturegatan 46, Stockholm	10:—
Fröken Elin Ahlqvist, St Eriksgatan 99, Stockholm	5:—
Algot Strand, Tranås	10:—
J. A. Fridell, Bredaryd	5:—
Ingeborg Olsson—Kemner, St. Västergatan 36, Ystad	10:—
Köpman Edvin Hallström, Ystad	25:—
Karin Hedström, Sundsvall	10:—
Doktorinnan Margit Holmgren—Ekman, Medevigatan 3, Motala	5:—
Curt Bendix, Bergsgatan 55, Stockholm	20:—
Segerstads norra kyrkliga syförening, gm komminister Arthur Pehrson, Segerstad	50:—
John Ardvall, V. Storgatan 19, Nyköping	25:—
O. E. Björklund, Korgmöbelverkstad, Emmaljunga	5:—
K. H. Persson, Bokbinderi, Bok- & Pappershandel, Lönsboda	4:—
Jon Eriksson, Stordalen, Granbergsdal	8:—
Överstinnan Elisabet Möller, Uddevalla	20:—
Lärarinnan Gerda Carlson, Onsdala	10:—
Ester Kristoffersson, Krågarp, V. Nöbbelöv	10:—
E. Paulson, Skansgatan 1, Ängelholm	25:—
Johan Larsson, Hörby	10:—
Fru G. Markman, Lilljansplan 2, Stockholm	10:—
Lisa Nyman, Sophiahemmet, Stockholm	10:—
Albertina Svensson, Knäred	10:—
Fröken Laura Höörgren, Lund	10:—
Edv. Stefansson, Slättaryd, Ramsjöstrand	10:—
Robert Svärd, Annyberg, Dals—Grinstad	10:—
Tyra Nyberg, Lokevägen 37, Djursholm	10:—
Gustaf Ohlsson, Bjuv	10:—
Hillevi Larsson, Sjukhemmet, Frånö	5:—
Några släktingar församlade julafton 1944, gm E. Clåsson, Krokvägen 31, Enskede	25:—
Anna Andersson, Sundshult, Hindås	5:—

Ebba Ölander, Solstadström	25: —
Fröken Hildur Lundbäck, Roknäs	5: —
L. Karlsson, Läckövägen 31, Hammarbyhöjden	5: —
Ada och Maud Olsson, Strandgatan 39, Kalmar	5: —
Fru Alida Vallin, Gravarne	5: —
I. Larsson, Litsvägen 22, Östersund	10: —
A. E. Löfgren, Eslöv	10: —
Musikfanjunkare E. Östergren, Hälsingborg	5: —
Anna Norrby, Café Gertrud, Tingsstäde	5: —
Fröken Lilly Rydén, Mullsjö	10: —
E. Andersson, Arkalimästaregatan 28, Karlskrona	2: —
Ruth och Johan Mårds, Insjön	15: —
Kilanda Röda kors krets, gm Anna Stener, Kilanda	50: —
Elsa Olsson, Köpinge, Laholm	2: —
Fru Anna Strid, Garpegården, Salstad	5: —
Zander Eriksson, Ribbingebäck, Järlåsa	10: —
Axel Carlsson, Assmundstorp, Väring	20: —
E. Andersson, Björkhagen, Olofstorp	5: —
Överinspektör Georg Moberg, Tumba	10: —
Ida och J. Lundgren, Furugatan 7, Uppsala	10: —
W. Hurtig, Mariagatan 4, Sundbyberg	5: —
Beda Johansson, Björkäng, Myrekulla	5: —
S. och C. Svensson, Björnlunda	5: —
Harald Lampa, Kristinehamn	5: —
B. och Joh. Augustson, Skyttevägen 9, Strängnäs	5: —
Ingrid Nilsson, Nåsta skola, Orresta	10: —
Bankdirektör M. Nordström, Riksbanken, Härnösand	50: —
Per-Olof Johansson, Södergatan 14, Jönköping, till Nattavaara arbets- stuga	5: —
Knut Windt, Myntgatan 26, Göteborg	5: —
Fröken Karin Rasch, Valhallavägen 147, Stockholm	10: —
Fru Matilda Nyman, Furulunden, Gnesta	10: —
Fru och Fröken A. Bergström, Hälsingegatan 14—16 B, Stockholm	2: —
Fr. Louise Kindstrand, Kålmården	10: —
Maria Swedin, Lustigkulla, Västerås	5: —
Stig Persson, Bya	10: —
Carl Antonsson, Donsö	10: —
Aktiebolaget Carl Brandfors Järn- & Maskinaffär, Luleå	25: —
Carl Gustaf Wennberg, S:a Strandgatan 31, Luleå	10: —
Fröknarna G. och E. Broddelius, Lumbergatan 8, Skövde	10: —
Signe Eriksson, Möregatan 4, Stockholm	5: —
Fr. Agda Andersson, Haga Östergata 29, Göteborg	10: —
G. Waara—Grape, Skellefteå	5: —
Köpman Wiktor Karlsson, Nygatan 29, Linköping	10: —
C. F. Nordström & Son,, Brahegatan 4, Stockholm	100: —
Ebba Eriksson, 10: —; Helny Forsman, 5: —, Södra Promenaden 25, Norrköping	15: —
Beda Nordström, Generalsgatan 68, Norrköping	15: —

Anna och Hj. Sandgren, Drömstigen 20, Smedslätten	20:—
Kyrkliga syföreningen, Änimskog	25:—
Ebba Bohlin, Svärtagård	5:—
Karl E. Svensson, Jönköping	10:—
Arnold Thiger, Östergatan 3, Lidköping	5:—
H. Klässon, Havadhem	5:—
Einar Carlsson, Borensberg	20:—
Edit Persson, Margarinfabriken, Arboga	25:—
Gunn Sundkvist, Nyköping	5:—
Gudrun Lindström, 2:a Villagatan 2, Karlstad	5:—
Henning Friberg, Porjus	5:—
Fjälkinge kyrkliga arbetsförening, gm kontor J. S. Johansson, Fjälkinge	100:—
Fåglaviks kyrkliga syförening, gm Stefana Olsson, Hyllered, Källeryd	50:—
Fröken Karin Westerlund, Fyrisvägen 22, Göteborg	10:—
Tage Hedqvist, Linnégatan 75, Stockholm	30:—
Fabrikör Rich. Clässon, Uddebo	50:—
Inköpschef Birger Orrklou, Tre Liljor 4, Stockholm	5:—
Stenbrohults norra syförening, Liatorp, gm Luleå stifts Diakoniförening, Luleå	25:—
Oskar Löwendahl, Repslagargatan 38, Linköping, gm Luleå stifts diakoniförening, Luleå	25:—
Ingrid Mårtensson, Marieholmsvägen 41, Malmö, gm Luleå stifts Diakoniförening, Luleå	5:—
Förste Postassistent Gösta Lindman, Vasavägen 32, Linköping	5:—
Albert Myrén, Härnösand	10:—
Ingalill Nymanson, Sundbyberg	5:—
Leg. Läkare Folke Malmquist, Västergatan 3 A, Göteborg	10:—
Telegrafkommissarie G. Östman, Vara	5:—
Jonn H. Olson, Köping	100:—
Lars J. Trädgårdh, c/o Silwers, Malmö	20:—
Emmy Lövgren, Töre	5:—
Fröken Sofia Peterson, Linnégatan 104, Stockholm	5:—
Rone—Eke kyrkliga ungdomskrets, gm v. kommnister Å. Johansson, Rone, Autsarve	100:—
Ivar Lindberg, Hofors	10:—
Kapten C. R. Tersmeden, Linköping	5:—
Hugo Larsson, Yttergård, Vallberga	5:—
Erik Wennberg, Malmberget, till Karesuando arbetsstuga	10:—
Assar Larsson, Kinna	5:—
P. W. Johansson, Röjan	1:50
Fröken Sonja Berggren, Smålandsgatan 1, Kalmar	5:—
Alfred Andersson, Lockarp	25:—
Joh. N. Walters, Burlövsvägen 7, Åkarp	10:—
Nyström, Nygatan 31, Gävle	10:—
Märta Palmqvist, Ope, till Vojakkala arbetsstuga	5:—
Doktor G. Pallin, Sölvegatan 9, Lund	100:—
M. Svensson, St. Pauligatan 41, Göteborg	3:—
Fröken Ester Sjöberg, Slöinge	5:—

Arthur Wassberg, Kraftverket, Bispfors	5:—	
Arne Nilsson, Lilla Edet	5:—	
Gertrud Bergqvist, Västhagens sjukhus, Sundsvall	5:—	
Fru A. Olson, Östermalmsgatan 12, Stockholm	5:—	
Agronom H. Westerström, Wisbohammars Gård, Gnesta	10:—	
Ester och Carl Larsson, Överberga, Åsby	20:—	
H. Schedin o h E. Hallberg, Flodafors	15:—	
Arvid Andersson, Vämmedal, Källered	10:—	
Fru Sofia Sagnér, Västerstad, Askeröd	5:—	
Martin Larson, Bäckefors	5:—	
Edith Törnberg, Gregersboda, Östanå	10:—	
Seminarie lärare och fru Anders Grumstedt, Gamla Hammarövägen 15, Karlstad	10:—	
K. E. Norén, Bogla	10:—	
A. och W. Lööf, Svartsjö	10:—	
Margit Gustavsson, Hälsö	5:—	
Augusta Olsson, Wettershaga, Utanbro	30:—	
Fru I. Kjellander, Kärrtorp, Axvall	5:—	
Eric N. Peterson, Falun	5:—	
Alfr. Ohlsson, Sveavägen 104, Stockholm	15:—	
P. A. Persson, Lomkärr	10:—	
Grosshandlare Nils Olsson, Granvägen 4, Lidingö	10:—	
Fr. Emma Paulson, Broddesongatan 40, Halmstad	10:—	
Målarvärd Knut Mathiesen, Örebro	25:—	
Fröken M. Wideberg, Turingegatan 22, Södertälje	10:—	
Fru Britta Sandell, Alfsta, Tillberga	10:—	
Sigrid Bodin, Nordenskiöldsgatan 7 B, Göteborg	20:—	
Thyra Nilsson, Kronan, Skillingsfors	5:—	
Greta Billmor, Billdal	10:—	
M. Andersson, Marielund, Medelplana, Råbäck	15:—	
Överstelöjtnant I. Erics, Västerås	10:—	
R. Anell, Storgatan 41, Trollhättan	15:—	
Karl Larsson, Skogatan 18, Trollhättan	5:—	
S. Callin, Ändebol	10:—	
Wiktor N. Åhlander, Bromma Kyrkväg 464, Ångby	10:—	
Joh. Hillgren, Oppsalaby	5:—	
Eva Johanson, Ingenjörsgatan 1 B, Göteborg	10:—	
Fru Hulda Petterson, Ö. Larmgatan 14, Göteborg	5:—	
Gust. Widén, Engelbrektsgratan 41, Göteborg	10:—	
Fru M. Sundberg, Akademivägen 6, Västerås	20:—	
Fru Signe Sundberg, Nygatan 11, Alingsås	5:—	43,196:—

1945.

Januari.

Testamentsmedel efter fröken Justina Nikolina Niklasson, Lysekil, gm Lysekils Advokatbyrå	1,178:—
Elin Johansson, Glätteorp, Vångaby	5:—

	Transport	1,183:—	60,590: 63
C. N. Andersson, Krokvägen 20, Enskede		15:—	
Fru Hulda Lind, Brännagatan 10, Boden		5:—	
Betty Strate, Luleå		5:—	
Telegrafkommisarie Axel Pettersson, Luleå		5:—	
Töcksmarks kyrkliga arbetskrets, gm H. Wideland, Töcksfors		50:—	
Fru Sigrid Lindbom, Bergagården, Lysekil		30:—	
Läroverksadjunkten John Hallenborg, Örebro, på 50-årsdagen 5 jan. 1945, gm biskop Bengt Jonzon		1,000:—	
Direktör Carl-Axel Kindbom, Karlsborg		25:—	
Frans Lundberg, Piteå		2:—	
Ida och Carl Sundström, Storgatan 45, Härnösand		5:—	
Frida Svensson, Jonstorp		5:—	
Fru Hilma Forsgren, Sörfors, Brännland		15:—	
Fabrikör A. F. Johansson, Hillefors, Stenkullen		5:—	
A. Börjesson, Ucklum		5:—	
Gunnar Öfors, Kvarnholmen		5:—	
Verkmästare O. Olsson, Vikingagatan 27, Malmö		15:—	
Frk. E. Bengtsson, Österslöv		10:—	
C. Aug. Carlsson, Stenkullen		5:—	
Parfumerie Favorite, Linnéa Jansson och Elin Dahlqvist, Östra Hamn- gatan 33, Göteborg		25:—	
Kollekt vid julfest i Stenkyrka 26/12-44, gm Fina Lindgren, Stenkyrka		41:—	
M. Kempff, Hovslagargatan 5, Stockholm		50:—	
Adolf Lundgren, Linde, Hemse		10:—	
Fr. M. Lundquist, Bäcksäng, Väse		5:—	
Svea Höijer, S:t Eriksterassen 72 A, Stockholm		25:—	
Fru Alma Westerlund, Hantverksgatan 38, Stockholm		5:—	
Norberg—Kärrgruvans Husmodersförening S. H. R., Norberg		25:—	
Stiftsamanuens C. E. Malmquist, Gråbrödragatan 17, Linköping		5:—	
Dagny Strandberg, Hamstergatan 9, Karlstad		5:—	
A. Lenberg, Åkerrengatan 3, Göteborg		5:—	
R. Richter, Östermalmsgatan 11, Stockholm		50:—	
A. Bertil, Floragatan 8, Stockholm		5:—	
Östra Smålands Missionsförening, gm K. A. Svensson, Alsarp, Vena		35:—	
Fru Ellen Persson, Lunnom, Mörarp		5:—	
J. G. Stäck & C:o, Göteborg		10:—	
Fröken Emma Andersson, Haga Nygatan 24, Göteborg		5:—	
E. och M. Ericson, Håsthagsvägen 19, Danderyd		20:—	
Fröken Hanna Källman, Hultom		50:—	
Georg Holm, Fridhem, Norrköping		15:—	
A. G. Hellberg, Redbergsvägen 9, Göteborg		10:—	
E. Nordlander, Fredsgatan 3, Luleå		5:—	
Fru Anna Anderson, Furuvik, Kristinehamn		5:—	
S. I. och I. Schreiber, Mjölby		15:—	
Fröslunda kyrkliga syförening, gm fru Ruth Nyström, Örsundsbro		125:—	
O. W. Paulsson, Lillåfors, Lakaträsk		5:—	
John Andersson, Jala, Luleå		25:—	
John Stileen, Lundvägen 2, Vänersborg		5:—	

Transport 2,981:— 60,590: 63

	Transport	2,981:—	60,590: 63
Dövstumslärare och fru J. A. Peterson, Huvudnäs-gatan 1, Vänersborg		100:—	
Conrad Adlers, Upplands-gatan 58, Stockholm		5:—	
Selma Nilsson, Hakefjordsgatan 10, Göteborg		5:—	
Te Ell, Gripgatan 16, Kalmar		25:—	
Personal på Restaurang Hörnan, gm E. Hagström, Västervik		31:—	
Birgit Nilsson, O:a Herrestad, Gärsnäs		2:—	
Fru Greta Andersson, Köpmangatan 13, Katrineholm		10:—	
Fröken Ingrid Schelin, Tomtebogatan 40, Stockholm		10:—	
Tage Odén, Konditori Ritz, Lomma		10:—	
Greta Andrén, Uddevalla		5:—	
Ingvar Andersson, St. Norregatan 18, Simrishamn		10:—	
Fröken J. Pettersson, Haga, Reftele		5:—	
Jenny och Victor Bood, Uppsala		25:—	
Adolf Håkanssons Bokhandel, Sunne		5:—	
Handlande Therese Franzén, Knivingaryd		10:—	
Sigrun och Gustaf Hjertén, Granhällsvägen 25, Stocksund, till Ullatti arbetsstuga		10:—	
Ingenjör Olof A. Nilsson, Lybytorp, Hörby		25:—	
Lantbrukare Wilhelm Andersson, Lermarken, Geijersdal		5:—	
Folkskollärare Otto Strinnholm, Grillom, Undrom		10:—	
Fru E. Bruzelius, Österby Gård, Sigtuna		25:—	
Märta och William Nisser, Grycksbo		10:—	
Alice Grimm, Smedsbacksgatan 7, Stockholm		10:—	
Västerås Blåvingeringar, gm fru Eivor Franzén, Västerås		80:—	
Folkskollärare Ferd. Rehlund, Masugnsbyn		20:—	
Insamlade medel vid nyårsfest, gm Otto Carlsson, N:a Storgatan 55, Eksjö		11:—	
Hedda Norgren, Dals—Rostock		20:—	
Arvid Nyberg och Alma Nyberg, Sjöbo		20:—	
Hugo Nilsson, Karlsfält 40, St. Herrestad		5:—	
Fru E. Josefson, Tegnérgatan 34, Stockholm		10:—	
Harald Odher, Götaber-gatan 11, Göteborg		5:—	
M. Persson, Oxelgatan 1, Malmö		5:—	
Kyrkliga syföreningen, Ånimskog		25:—	
Astrid Wallin, Malmgatan 50, Örebro		10:—	
Tandläkare Einar Stafström, Köping, till Korpilombolo arbetsstuga		10:—	
Nanna Salmonson, Norsjöberg, Älgsjöås		5:—	
Fru Rut Kruse, Stjärnvik		10:—	
Folkskollärare Lave Carlsson, Bergvägen 2, Växjö		10:—	
Nils Jönsson, Kävlinge		10:—	
J. P. Olsson, Östergårdsgatan 1, Malmö		10:—	
Fru Anna Johanson, Spekebergsgatan 6, Göteborg		5:—	
Erik Sättermark, Blindgatan 43, Falun		10:—	
Anna Eriksson, Villa Annelund, Axvall		5:—	
Viva Otterström, Vara		5:—	
J. E. Österberg, Skepptuna		10:—	
Karl Norman, Skönsberg		2:—	
Direktör M. Sandeborg, Linnégatan 6, Stockholm		5:—	

Transport 3,642:— 60,590: 63

	Transport 3,642: —	60,590: 63
Visseltofta arbetskrets, gm Kyrkokassan, Visseltofta	50: —	
Fru Ingrid Magnrott, Hallebergsvägen 12, Traneberg	5: —	
Julius Larsson, Torp, Hallandsås	5: —	
Skördefalls kyrkliga syförening, gm J. Elander, Kisa	125: —	
Gust. Paro, Matfors	10: —	
Fröken Olga Berggren, Villavägen 2, Lidingö I	5: —	
Bertil Hallqvist, Barnarpsgatan 114, Jönköping	10: —	
Fru Hedvig Hedén, Ölandsgatan 52, Stockholm	5: —	
Fru Mathilda Hallström, Hedlanda gård, Läggesta, och Eina Nygren, Mariefred	5: —	
Ingenjör Tore Morell, N. Skolgatan 13, Kiruna	10: —	
Bankeryds kyrkliga arbetskrets, gm kyrkoherde Carl Lindahl, Bankeryd	25: —	
Firma M. Jönssons Bageri, Bollstabruk	10: —	
Fru Svea Sundberg, Ludgo	5: —	
Karl B. Karlsson, Handelsgatan 1, Varberg	2: —	
Anny och O. Kallin, Sundåsen	10: —	
Fru Anna Hansson, Åbrinken, Åhus	10: —	
Egnahemsdirektör I. Risberg, Luleå	10: —	
Svea Pettersson, Telefonstation, Nyköping	10: —	
Hilja Lassinantti, Hedenäset	5: —	
Anna Osbeck, Tingslunda	5: —	
Henny Ahlgren, Kung Oscars väg 1, Lund	10: —	
Fru C. Rydahl, 10: —; herr E. Rydahl, 5: —, gm Cecilia Rydahl, Viggbyholm	15: —	
Lärarinnan Dora Nordén, Lucksta	5: —	
Harry E. Hallberg, Hurva	5: —	
Telegraf- och Telefonmannaförbundets 7:e distrikts Samorganisation, Norrbotten	25: —	
I. Lagerqvist, Skärplinge	10: —	
Artur Johansson, Sösta Romfartuna, Tillberga	10: —	
Klara Lundin, Västmannagatan 56, Kungälv	5: —	
Hilma Nilsson, Mon 23, Skönsmon	5: —	
J. Brunsberg, Frejagatan 4, Västerås	3: —	
Verkmästare Oscar Malmberg, Malmslätt, Lerum	10: —	
C. L. Larsson, Lunnatorpsgatan 7, Göteborg	10: —	
Fru Matilda Jansson, Fagred, Lindome	10: —	
Fröken Olga Andersson, Backstigen 11, Solhem—Spånga	50: —	
Överste F. Odenrick, Gröngatan 30, Östersund	10: —	
Berta och Tyra Kjellberg, Kvarngatan 60, Borås	25: —	
R. Sjöqvist, Birger Jarlsgatan 94 ³ , Stockholm	5: —	
Fröken Maja Bratt, Gibraltargatan 8, Göteborg	25: —	
Agnes Källström, Rödabergsgatan 3 ¹ , Stockholm	10: —	
Berta Moldén, Munkedal	5: —	
Lärarinnan Margit Tunblad, Skölvene	25: —	
Folkskollärare Swanfried Portland, Vingåker	10: —	
Kollekt juldagen, gm Pastorsämbetet i Junosuando	44: 44	
Fru Margit Johansson, "Fylgia", Stockholm	5: —	
Familjen J. Olsson, Trädgårdsgatan 10, Kungälv	20: —	

Transport 4,321: 44 60,590: 63

	Transport	4,321: 44	60,590: 63
Tekla Wennergren, Carl Gustavsgatan 28, Göteborg		10:—	
August Mårtensson, Soldalen, Rydsgård		10:—	
Elna Jönsson, Karlaby 4, Tommarp		3:—	
Civilingenjör Jan Herslow, Köpingsbro		10:—	
Alfred Kristiansson, Västra Kyrkogatan 2, Ängelholm		10:—	
Lilly Pettersson, Pilgatan 9, Kalmar		10:—	
E. Nordin, Tallbacksgatan 9, Uppsala		10:—	
Carl O. Olausson, Rösered, Agnesberg		3:—	
Joh. Jönsson, Tibbarp, Bjuv		10:—	
Fr. Maria och Matilda Lindberg, Sveagatan 27, Lidköping		40:—	
E. Olsson, V. Rosenlundsgatan 1, Karlstad		20:—	
jagmastare Albert Olsson, Pajala		10:—	
Generaldirektör A. Granholm, Stockholm		5:—	
Fru Edla Gabriellson, Tistad, Tistadgård		5:—	
G. Vidfält, Värnamo		10:—	
C. A. Wilhelmsson, Kvarntorps kvarn, Svanshals		5:—	
Ulrik Axelsson, Kvarsebo		5:—	
Vaktmästare Elis Fortell, Nyängsvägen 152—154, Äppelviken		10:—	
Anna Svensson, Kråxhult, Hyltebruk		10:—	
Fröken Ida Hagberg, Ludvika		5:—	
Inspektör Gustaf Hagberg, Ludvika		10:—	
J. Gustafsson, Kambol, Mellerud		10:—	
Fru Lisa Lund, Karlsgatan 4, Västerås		10:—	
S. Mellby kyrkliga arbetsförening, gm Pastorsämbetet i Södra Mellby och Vitaby, Simrishamn		75:—	
Leg. Läkare C. O. Segnestam, Stockholmsvägen 25 A, Uppsala		10:—	
Landsfiskal Hugo Haag, Ludvika		5:—	
Sandarne kyrkliga syförening, gm pastor Tore Davidsson, Prästgården, Sandarne		300:—	
Alarik Svensson, Högsrum, Stora Rör		8:—	
Fru Signe Rhodiner, Lingbo		5:—	
B. Sahlén, K. Dahlqvist, Håsjö		5:—	
Kollektmedel kr. 8:—, gm komminister Joh. Huhtasaari, Niilivaara, nyårsgåva kr. 10:—, från komminister Joh. Huhtasaari, Niilivaara		18:—	
Pontus Reuterswärd, Drottningholm		5:—	
Inga och Fred Kristensson, Redbergsvägen 11 B, Göteborg		20:—	
Karl Lundin, Skeppsgården		10:—	
Fritz H. Berg, Luleå		10:—	
Major H. Vagenius, Piteå		100:—	
Hönsa kyrkliga syförening, gm kyrkoherde J. O. Gustafsson, Ransberg, Fagersanna, kr. 150:—, att delas lika med Västerb. arbetsstugor		75:—	
Ragnar Lundblad, Pontonjärgatan 21, Stockholm		10:—	
I. Amundsson, Göteborg		15:—	
Kollekt från Alva kyrkliga söndagsskola, gm fru Dagny Larsson, Alva skola, Hemse		27:—	
Fru Anna Abrahamsson, Villagatan 8, Jönköping		100:—	
August Larsson, Sörsåsen, Töreboda		5:—	
Faktor K. Forsberg, Föreningsgatan 71, Malmö		5:—	

Transport 5,360: 44 60,590: 63

	Transport	5,360: 44	60,590: 63
K. E. Petersson, Doktorsgatan 26, Växjö		10:—	
Fröken Eva Karlsson, Vasagatan 1, Strängnäs		10:—	
Axel Strömer, Lunden, Skövde		5:—	
Fru S. Wickberg, Engelbrektsgatan 12 A, Västerås		20:—	
Fru Jennie E. Anderzén, Särnmarksgatan 21, Lidköping		10:—	
Hans Olsson, Rausvägen 6, Råå		5:—	
Alida Antonsson, Berghem Kallebäck, Göteborg		5:—	
Marta Storms, Öregrund		10:—	
Lydia Johansson, Löväng, Jälluntofta		5:—	
Fru Augusta Werner, Jälluntofta		5:—	
Fru Ida Olsson, Kungsgatan 4, Hälsingborg		25:—	
Hj. J. Mattsson, Gräsö, Hargshamn		10:—	
Fröken Maria Bengtsson, Ö. Torggatan 2, Ronneby		10:—	
Fru Elin Östling, Fagersta		5:—	
Fröken Lily Landfelt, Roslagsgatan 47, Stockholm		25:—	
A. H., Stockholm		2:—	
K. S. Blomstén, Vikingavägen 45, Sandviken		5:—	
Fru Ch. Sandberg, Övra Husargatan 12—14, Göteborg		10:—	
Nanny Carlsson, Skreanäs		20:—	
Maria och Emil Skiöld, Västgötagatan 21, Norrköping		20:—	
Efr. Mohlin, Vingåker		10:—	
A.-B. Skandinaviska Glödlampfabriken, Nyköping		50:—	
Adolf Larsson, Skeppsta, Nerikes-Täby		10:—	
M. A. K. syförening, gm Elin Carlsson, Nilsborg, Mörkö		5:—	
10-öres föreningen, gm Agnes Ekbom, Sollebrunn		10:—	
Alfhild Spångberg, Järnvägsgatan 40, Falköping		10:—	
Märsta syförening, gm folkskollärare Arvid Joh. Grundberg, Märsta		25:—	
Thekla Karlsson, Kontinental Konditori, Einspång		15:—	
Anna Gäfvert, Carl Gustafsgatan 66, Hälsingborg, till Nattavaara arbetsstuga		5:—	
Folkskollärare Jacobsson, Piteå		15:—	
Margareta Flink, Återvändsgatan 24, Västervik		5:—	
Jugansbo Blåbandsförening, gm Paul Norström, Jugansbo		42:—	
L. P. Lidén, Vallvik		5:—	
H. Frost, Roslinsväg 1, Malmö		10:—	
Fru Gerda Samuelsson, Lövhagen, Alvastra		5:—	
Ingegerd Skoog, Yaberg, Hyltebruk		5:—	
Fröken E. Lindberg, Kuddby		65:—	
Elsa Björklund, Hököpinge		10:—	
Kollekt i Turinge kyrkliga söndagsskola, gm pastorsämbetet i Turinge, Nykvarn		15:—	
Gustav Lundberg, Örbyhus		5:—	
Distriktssköterskan Erika Eriksson, Mörlunda		5:—	
Anna Andersson, Bragnum, Floby		10:—	
Anna Hansson, Svea Hofsgatan 21, Skara		3:—	
W. L. Wanhainen, Luleå		5:—	
Fröken Hulda Carlsson, Engdala, Nissastigen, Halmstad		20:—	
Fru Hildegard Wallander, Åsbogatan 36, Borås		20:—	

	Transport	5,962: 44	60,590: 63
Fru Hanna Eliasson, Sävedalen		3:—	
Frustuna kyrkliga östra syförening, Gnesta	200:—		
Lilly och Elis Södergren, N. Rosenhällsvägen 12 B, Nyköping	15:—		
A. Ekberg, Vik, Simrishamn	3:—		
Fröken Ester Melin, Nytorggsgatan 1, Angelholm	100:—		
En av de gamla på Visby Blindhem, gm diakonissan Eva Johansson, V. Kyrkogatan 1, Visby	10:—		
Kollekt nyårsdagen i Verum kyrka, gm pastorsämbetet, Visseltofta....	29: 11		
Kollekt nyårsdagen i Visseltofta kyrka, gm pastorsämbetet i Visseltofta	21:—		
Astrid Lindberg, Tessingatan 5 d, Västerås	5:—		
A.-B. Bror Elliot, Manufaktur engros, Sveavägen 34—36, Stockholm	20:—		
Lilla Harrie Valskvarn, Edvin Olsson, Lilla Harrie	50:—		
Fröken Ruth Lundvall, Hornsgatan 26, Stockholm	5:—		
Oscar A. Hagberg, 22 Berzeliiigatan, Göteborg	10:—		
Amalia Hegge, Ramdalen, Tisselskog	3:—		
Välinge Kattarps arbetsförening, gm kyrkoherde E. N. Petersson, Rögle	20:—		
J. A. Sundqvist, Hemstanäs, Holmsveden	3:—		
Ivar Larsson, Regeringsgatan 4, Landskrona	5:—		
C. M. Pettersson, Storgatan 63, Alvesta	5:—		
Greta Andersson, Storgatan 84, Linköping	5:—		
Ö. Skrubeby kyrkliga syförening, Linghem	50:—		
Karl Jansson, Hamngatan 31, Lidköping	15:—		
Fröken Karin Sandell, Kronobergsgatan 1, Stockholm	5:—		
Erik Larson, Norrköping	10:—		
Fru Siri Helmius, Tegnérsgatan 57, Stockholm	25:—		
Fru Emilia Blide, Södra vägen 55, Göteborg	5:—		
Okänd	5:—		
Fr. Berta Eriksson, Rostalund, Ärentuna	5:—		
Karl Stein, Uppfartsvägen 12, Solna	50:—		
Olof Hallberg, Hamngatan 22, Stockholm	5:—		
Gåva vid dop av Arrendator F. G. Martinsens och hans hustrus dotter den 31 december 1944, gm v. komministern G. Adolfsson, Erikstad	10:—		
Maria Express, C. O. Asthrin, Svedenborgsgatan 9, Stockholm	20:—		
Fru Ingeborg Almquist, Thottsgatan 14, Malmö	30:—		
Lydia Johansson, Hällsjödalen	5:—		
Nils Carlsson, Närstad, Mormorsgruvan	10:—		
Landssekreterare O. Åkesson, Eriksbergsgatan 32, Stockholm	15:—		
Helny Dahlgren, Götatorp, Skoghall, till Arjeplogs arbetsstuga	5:—		
Östan- och Västanbyns syförening, gm fru Hansson, Östanbyn, Sand- viken	50:—		
Fru Anna Gustafsson, Vikingagatan 17, Växjö	50:—		
Maja Meurling, Karlbergsvägen 30, Stockholm	5:—		
"Några arbetsstuguvänner", gm församlingssystem Maria Svensson, Drottninggatan 33, Norrköping	50:—		
Bollnäs avd. av Svenska Landsbygdens Kvinnoförbund, gm Elin Holm, Ånga, Bollnäs	50:—		
Del av inkomst vid försäljning 7 december 1944, gm fru Dorith Lund- ström, Domprostgården, Strängnäs	200:—		

Transport 7,149: 55 60,590: 63

	Transport	7,149: 55	60,590: 63
Trädgårdsmästare A. F. Andersson, Trossnäs Gård, Trossnäs	10:—		
Hilda Nylander, Kullabo, Målsryd, från Halsaryds sykkrets	45:—		
Karlshamns kyrkliga ungdomskrets, Karlshamn	25:—		
Anna Sundfors, Östanå, Ilsbo	10:—		
F. Handlande A. Nilsson, Svenstorp, gm kyrkoherde Magnus Frennby, St. Köpinge	5:—		
Fru Astrid Bruhn, Kokärsvägen 3, Uddevalla	5:—		
Agnes Österberg, Linnégatan 56, Göteborg	25:—		
Fru E. Pentzin, Jungfrugatan 7 B, Stockholm	10:—		
Friherre L. H. Gyllenhaal, Nybergsgatan 4, Stockholm	10:—		
Fru Alva Höglund, Sjukhemmet, avd. B, Eskilstuna	5:—		
Familjen Anna och Albert Olsson, Alnö	5:—		
Hålltorps A.-B., Vinninga	100:—		
Hilma Hansson, Almedal, Skegrie	50:—		
Fru Ellen Söderberg, Droctningholm	10:—		
Ungdomskonsulent Magnus Björklund, Röke	5:—		
Provinsiälläkaren Gunnar Möller, Lidköping	10:—		
Plåtslagareverkstaden, Domnarvet	32:—		
Harald Larzon, Hacksta, Ekolsund	5:—		
Anna Sandahl, Hult, Vittaryd	5:—		
Fru Agna Randel, Grev Turegatan 40, Stockholm	5:—		
Fru H. Bengtsson, Pionen 18, Stuvsta, till Nattavaara arbetsstuga	5:—		
Kisa kyrkliga ungdomskrets, gm kassör Birger Brandt, Klefsfall, Kisa	25:—		
Back Erik Mattsson, Venjan	10:—		
Ida Carlson, Kungsgatan 107, Trollhättan	10:—		
Johan Svensson, Hagaberg, Gotsåted, Hovsta	5:—		
B. Kristiansson, Mickedalavägen 13, Halmstad	5:—		
Anny Johansson, Östanbäcksgatan 7, Härnösand	5:—		
A.-B. P. Herzog & Söners Kamratförening, Vasagatan 16, Stockholm, gm herr E. Liif	156:—		
Folkskollärare Sigge Theander, Kärråkra	5:—		
Fröken Dita Invenius, 4 Engelbrektsgratan, Göteborg	10:—		
Jungs Husmodersförening, gm Stina Anderson, Jungskola	25:—		
Emelia och Felix Hallin, Murjek	5:—		
Överläkare Gösta Eriksson, Umedalen	10:—		
Carolina och Thorborg Björklund, Horndal	20:—		
Ivar Bengtsson, Stugan, Osby	3: 50		
Alf Qvarnström, Skelleftehamn	2: 50		
M. Morén, Brunflovägen 31, Östersund	10:—		
J. E. Andersson, Clemensborg 6, Lund, till Pello arbetsstuga	25:—		
Ebba Johansson, Hittarp	2:—		
Fröken I. Sundström, 39 Engelbrektsgratan Stockholm	5:—		
Fröken Emma Witt, Kronborgsgatan 9, Hälsingborg, till Karesuando arbetsstuga	10:—		
Överbys kyrkliga syförening, Högbo	50:—		
Agnes Carlsson, Ögården, Hamburgssund	10:—		
C. A. Carlsons Eftr., Jönköping	5:—		
Minna Karlsson, Eklången	50:—		

Transport 7,995: 55 60,590: 63

Fröken Malin Stangenberg, Karlskrona	5:—
Handlande Elmer Lundén, Mosstorp, Eskilstuna	10:—
Kollekt vid en julransfest den 3 januari 1945 från logen 3160 Sättra- brunn av I. O. G. T., gm Allan Wannberg, Sättra-brunn	30:—
Fröken L. Kugelberg, Skeppargatan 90, Stockholm	5:—
Hilma Sundberg, Länsmansgården, Västanfors	10:—
Karin Silvander, Göteryd	5:—
Kapten E. Thelin, Brunna	5:—
Klara Karlsson, Tostared	10:—
Verkmästare K. J. Åström, Klabböle, Umeå	5:—
Ida Bäckman, Kumla	20:—
Evald Johanson, Lysekil	10:—
Berit Nilsson, Brattön, Jäger	5:—
Folkskollärare Nils Jönsson, Västra Nöbbelöv	5:—
Svenska Röda Korset, Nynäshamnskretsen, gm Greta Olsson, Båtsmans- vägen 10, Nynäshamn, insamlade medel från ett julspele i Nynäs- hamns kyrka	170:—
Hulda Lax, Övertorneå	5:—
S. Aspengrén, Igeldammsgatan 2, Stockholm	3:—
Fru Olga Andersson, Öxnäs, Säve	10:—
Kyrkans och den kyrkliga missionens vänner i Anderstorp, gm kommi- minister G. Fagner, Anderstorp	50:—
Fru Ann-Marie Nilsson, Sockerbruket, Romakloster	5:—
Å. Svensson, Kilatorp, Vårgårda	3:—
Familjen Th. Jakobsson, Niilivaara, gm pastorsämbetet, Niilivaara ..	5:—
Lennart Paulsson, Vara, bidrag från obl.-bolag Ser. 441	100:—
Maria Lindlöf, Utvalnäs, Bönan	5:—
Gottfrid Nilsson, Brattön, Jäger	10:—
A. J. Falkland, Råå	100:—
E. Mörtstedt, Geijersgatan 22, Uppsala	2:—
Fru Lina Johansson, Lomåsen, Brandsmo	10:—
Nils Karlsson, Arkelstorp	10:—
Svenska Handelsagenters förening, Göteborg, för räkning Herr Axel Ljungbeck, Göteborg, gm Dir. Bengt Rhodin, St. Nyg. 1, Göteborg	15:—
Barnen Hellerqvist, Östrand	10:—
Maria Truedsson, Högsma, Glimåkra	10:—
Kyrkliga syföreningen, Norra Vi, gm Alice Wester	50:—
B. och Joh. Augustsson, Skyttevägen 9, Strängnäs	5:—
Svea Arvidsson, Utlandagatan 39 B, Göteborg	10:—
Märta Lundgren, Villagatan 7, Ängelholm	10:—
Fru Hildur Hammarberg, Svartmangatan 21—23, Stockholm	10:—
E. Sandberg, Torsgatan 10, Stockholm	10:—
Majorskan Mia Nordström, De Geersgatan 12, Stockholm	2:—
Norrbydistriktets diakonikrets, gm fru E. Skoglund, Ramnäsgatan 2, Borås	50:—
Matilda och Alfred Norberg, Norrälvsjö, Arnäsfall	10:—
Amanda Bäcktorp, Södra Täreändö	3:—
Mästerby kyrkl. syförening, gm Folkskollärare Ture Bjerpegård, Bander	100:—

	Transport	8,903: 55	60,590: 63
Hildur Andersson, Granlund, Dagsberg		5:—	
Mejerist Samuel Paulsson, Skrövelstorp		10:—	
Gustav Jansson, Gävle		5:—	
Tostarps syförening, gm fru Anna Johansson, Tostarp, Munka Ljungby	100:—		
Fru Astrid Dahlquist, Vårdhemmet Stureby, Stureby		5:—	
Fröken L. Salomon, Sveavägen 117, Stockholm		5:—	
Fru Jenny Steen, Brushanegatan 5, Nya Varvet, Göteborg		10:—	
Fru Hanna Nilsson, Kastanjegatan 43, Malmö		10:—	
Skogsinsp. G. Nilsson, Ydre		2:—	
Axelina och Sigrid Janzon, Skolgatan 26, Norrköping		10:—	
Folke Johansson, Banérgatan 4, Linköping		2: 50	
Valborg Pettersson, Nygatan 23, Tidaholm		10:—	
Familjen F. G. Norén, Linnévägen 13, Gävle		10:—	
Axel Ljungblad, Alingsås		15:—	
Fru Karolina Nilsson, Lill-Marieby		3:—	
Josef Bengtsson, Karstorp, Åskyrka		7:—	
Per Jakobsson, Kvie, Eksta, gm kyrkoherde Erik W. Amér, Eksta	10:—		
Hulda Johanson, Apelgatan, Vättersnäs		5:—	
Arne Herlöfsson, Lyckebo, Skegrie		10:—	
J. G. Bergquist, Piteå		5:—	
N. Aug. Persson, Södra Borgeby, Sunne		5:—	
Ekeby Lottaavdelning, Skromberga, överskott på julmarknad	306:—		
Vetlanda kyrkliga syförening, gm fröken Elsa Hägg, Stationsgatan 16, Vetlanda		50:—	
Fru Herdis Hellman, Uddeholm		10:—	
Ellen Johansson, Borganäsvägen 32, Borlänge		10:—	
E. V. Sandström, Nattavaara		5:—	
J. H. F:s syförening, gm F. Brandhagen, Kristinehamn		20:—	
Eriksbergs kyrkliga syförening, Gäsene—Eriksberg, gm Luleå stifts Diakoniförening		50:—	
Läroverksadjunkt A. Jyllman, Barnarpsgatan 78, Jönköping		5:—	
Alvesta Hantverksförenings Damklubb, gm fru Carla Ohlsson, Alvesta	50:—		
Ch. Croneborg, Djursholm		5:—	
Borås Kägelklubb, gm kassör Elis Johansson, Mariedalsgatan 9, Borås	55:—		
Fröken Ingeborg Kunze, Viktoriagatan 13, Göteborg		5:—	
A. Övergaard, Haga 20, Karlstad		2:—	
G. Rosén, Heleneborgsgatan 20, Stockholm		10:—	
Dalums kyrkliga syförening, gm Margret Johnson, Dalum		75:—	
Edith Krook, V. Boulevarden 11, Kristianstad		15:—	
Honorar vid hällen föreläsning av flygambulansens förare Fanjunkare Allan Norberg, gm Adjunkt Sten Thornell, Kyrkgatan 35, Boden	30:—		
J. E. Wassgren, Jättegrytsgatan 2, Göteborg		10:—	
Astrid Andersson, Sandvik, Tegnefors		10:—	
Kollektmedel 31 december 1944, gm komminister Sture Carleman, Prästgården, Torö		15: 62	
Anna Ström, Ringås		5:—	
E. Ericsson, Stockholm		5:—	
Fr. Greta Orre, Ekonvägen 16, Äppelvikén		5:—	

Transport 9,901: 67 60,590: 63

	Transport	9,901: 67	60,590: 63
Ester Bengtsson, Yaberg, Hyltebruk, till Jokkmokks arbetsstuga		5: —	
Gräsgårds missionssyfsörening, gm fru Frida Åsenius, Ösby, Ölands Eketorp		50: —	
Fru Anna Öresjö och frk. Maj Öresjö, Griftegårdsvägen 4, Motala		20: —	
Ture Widolf, Hulan, Vissefjärda		2: —	
Fru Hilda Larsson, St. Västergatan 22, Ystad		10: —	
Gränsuppsyningsman Karl J. Hortman, Haparanda		10: —	
Lärarinnan Linda Åström, Angsta, Bollstabruk		10: —	
Förste Postassistent Gösta Lindman, Vasavägen 32, Linköping		5: —	10,013: 67

Februari.

Hildur Johansson, Lilla Vestölet, Grästorps		10: —	
Lagmansereds syfsörening, Sollebrunn, gm Edith Jonsson, Folkskolan, Lagmansered, Sollebrunn		100: —	
Albert Andersson, Gunnerud, Eskilsäter		5: —	
K. G. Brandrup—Wognsen, Lidköpingsvägen 15, Hammarbyhöjden		25: —	
E. Jönsson, S. Kyrkogatan 5, Hälsingborg		10: —	
Läroverksadjunkt V. Nyberg, Centralgatan 13, Höör		20: —	
Sjökapten Magnus Lundberg, Aschebergsgatan 27, Göteborg		10: —	
Personalen vid Vara Telegrafstation, Vara		31: —	
John Wärn, Norrköping		10: —	
Ella Österberg, Sundsvall		25: —	
Marbäckes kyrkliga syfsörening, gm pastorsämbetet i Bredestad, Aneby		25: —	
Personalen å S. A. K:s utredningsbyrå, gm Dr: I. Sandström, Statens Arbetsmarknadskommission, Stockholm, till Nattavaara arbetsstuga		25: —	
Advokat Ivar Fredriksson, Observatoriegatan 2 A, Stockholm		5: —	
Sv. Flygmotor A.-B. Verkstadsklubb, Trollhättan, gm F. Linnarsson, Domherren 3, Trollhättan		1,802: 29	
Eva Törnbohm, Vittsjö		5: —	
Anna Mårtensson, Hjärnarps		20: —	
Krokeks kyrkliga syfsörening, Kolmården		25: —	
Pastorsämbetet i Berg, Hallstahammar, gm komminister A. Smedh		100: —	
Lärarinnan Julia Amréus, Näset, Ragunda, gm biskop B. Jonzon, Luleå		5: —	
Tyfors kyrkliga arbetskrcts, gm kyrkoherde Sven Bjerger, Fredriksberg		100: —	
Syskonen Filip och Hanna Rodin, Ålandsbro		20: —	
Gertr. Ljungqvist, Oxelösund		5: —	
Olivia Nilsson, Granstugan, Ulricehamn		10: —	
Familjen G. Eriksson, Verkstadsvägen 75, Motala Verkstad		5: —	
Georg Ruuth, St: Paulsgatan 17, Stockholm		10: —	
P. E. Anderson, Vasselhyttan		5: —	
Fru Ida Lindsjö, Ståstorp, Skytts Tomarp		10: —	
Stina Ljunggren, Nicolaigatan 1 a, Malmö		5: —	
O. W. Lindgren, Kocksgatan 41 a, Stockholm		5: —	
Friherrinnan Anna Hermelin, Flen		5: —	
Hulda Norberg, Storgatan, Kungsbacka		10: —	
Fru Charlotta Andersson, Ö. Frölunda, gm kyrkoherde E. Engvall, Svenninge		15: —	

Transport 2,463: 29 70,604: 30

	Transport	2,463: 29	70,604: 30
Anna Carlsson, Ö. Långgatan 21, Varberg		10:—	
Maja Nordmark, Malmberget		5:—	
”De gamlas arbetsförening”, gm diakonissan Hulda Olsson, Försam- lingshemmet, Motala		15:—	
L. O. Blomberg, Skarplyckan, Njutånger		400:—	
A. Hermelin, Orrhammar, Flen		10:—	
Georg Johansson, S:t Pauligatan 39, Göteborg		5:—	
Ingeborg Johansson, Gryttered, Limmared		5:—	
Fritz Andersson, Drottninggatan 122, Hälsingborg		10:—	
S. Larsson, Vikbolandsgatan 3, Norrköping		5:—	
Fröknarna Gerda och Greta Gustafsson, Kungsgatan 90, Stockholm		10:—	
Roma kyrkliga syförening, Gottlands Karby		75:—	
Torås syförening, Klockhögen, Norrbyvallda		10:—	
Fru H. Vogeler, Tre Liljor 5, Stockholm		5:—	
Anna och J. Hjalström 20:—, Ellen Hjalström 10:—, Gärda Hjal- ström 5:—, Margit Hjalström 1:—, gm folkskollärare Johan Hjalström, Tostared		36:—	
Professor Sven Hellerström, Sturegatan 22, Stockholm, till Korpilom- bolo arbetsstuga		20:—	
Fru Maria Hedberg, Gravarne		5:—	
Fru Anna Nordström, I Villagatan 19, Borås		10:—	
Domprostgårdens syförening, gm fru Dorith Lundström, Domprost- gården, Strängnäs		100:—	
Lydia Petersson, Ljungafors, Skillingaryd		10:—	
Erkers Carl Carlsson, Mon, Siljansnäs		10:—	
Örtomta kyrkliga syförening, gm A. Ström, Ringås		200:—	
Nelly Andersson, Skolgatan 19, Hässleholm		5:—	
A. Lindquist, Flybo		5:—	
Lars-Eric Persson, Härkeberga, Genarp		5:—	
Sundby kyrkliga syförening, gm fru A. Pettersson, Ostra, Eskilstuna		50:—	
Norrbottens Engrossistförening, Luleå, av insamling till grosshandlare Tycho Grafströms 60-årsdag		20:—	
Fru Tilda Wänglund, Kragom, Ålandsbro		15:—	
Kollektmedel vid julotta i Malmbergets Allhelgonakyrka, 105:93; i Kiruna kyrka, 200:—, gm kontraktsprosten J. E. Eklund, Kiruna		305: 93	
Uppåkra kyrkliga arbetsförening, gm pastorsämbetet, Uppåkra		50:—	
Amalia Nilsson, Edane		5:—	
M. Wendt, Esplanaden 8, Lidköping		50:—	
Fru Hilda Persson, Råröd, Stehag		3:—	
Hjalmar Nilsson, Toftaröd, Tjörnarp		10:—	
Arvid Bergström, Skultorp		5:—	
Sigfrid Hedström, Ragvaldsträsk		10:—	
O. Jansson, Ola Hanssonsgatan 4, Stockholm		10:—	
Botkyrka kyrkliga syförening, gm J. E. Lindholm, Botkyrka, Stockholm		75:—	
H. E. Magnusson, Väddöbacka		5:—	
M. Pettersson, Åby		10:—	
Fröken Matilda Sundqvist, 5:—; Axel Thurdin, 5:—, gm Axel Thurdin, Söderhamn		10:—	

Transport 4,068: 22 70,604: 30

	Transport	4,068: 22	70,604: 30
Tösse Lottaavdelning		100: —	
Hanna Svensson, Killebäckstorp, Grevie		20: —	
Nils Olin, Södra Esplanaden 8, Lund		5: —	
Sjögestads kyrkliga syförening, gm E. Brinkman, Sjögestad, till Arjeplogs arbetsstuga		50: —	
G. Fröberg, Vimmerby		5: —	
Överstinnan Elin Ros, Wittstocksgatan 2, Stockholm		50: —	
N. Sandsjö kyrkliga syförening, gm Silas Liew, Bodafors		100: —	
Fru Anna Lisa Wide, Banérgatan 8, Stockholm		25: —	
Vita Bandets lokalavdelning i Arvika, gm Lisa Allguréns Hembageri, Viksgatan 26, Arvika		100: —	
Församlingsföreningen i Tving, gm kyrkoherde Gunnar Hagman, Tving		100: —	
Stiby kyrkliga arbetsförening, gm Anna Ståhl, Gärsnäs		100: —	
Fritz Karlsson, Grunnebacka, Rudskoga		5: —	
I. Holmer, Stockebro, St. Skedvi		5: —	
Carl Norén, Smedjegatan 21, Malmö		5: —	
Märta Carlsson, Carlshöjd, Torpa, Göteborg		5: —	
Ulla Annergren, Svanöbruk		10: —	
Eric Ericsson, Birger Jarlsgatan 104, Stockholm, till Pålckems arbetsstuga		10: —	
Basaröverskott från Årjängs Hantverks- och Småindustriförening, gm			
möbelhandlare A. O. Carlson, Årjäng		130: —	
Fru Anna Jakobsson, Skattegården, Malma, Viste—Askjum, gm kyrkoherde Nils Lindholm, Tengene, via Luleå Domkapitel		50: —	
Fröken Elin Karlsson, Stenberga		10: —	
Bäckaby kyrkliga syförening, Bäckaby		25: —	
Maria Larsson, Villie, Slågarp		50: —	
H. Berzén, Björkhem, Bålsta		5: —	
Asta Magnusson, Grev Magnigatan 14, Stockholm		5: —	
De äldres arbetsförening, Skatelöv, 125: —; De ungas arbetsförening, Skatelöv, 150: —		275: —	
Oscar Johansson, Hagstorp, Skultorp		10: —	
Nykyrke kyrkliga syförening, till Korpilombolo arbetsstuga, 25: —; till Pajala arbetsstuga, 25: —, gm komminister Ernst Carlberg, Mullsjö		50: —	
Ystads Sjöscoutkår och Ystads Scoutkår, gm komminister Carl Arenheim, Ystad, till studiehjälp till vissa arbetsstugubarn		326: 64	
Del av kollekt vid en avliden väns begravning, gm Hanna Svensson, Ramsås, Ålandsbro		40: —	
Hanna Martin, Elisabethemmet, Södertälje		5: —	
J. W. Lindqvist, Skolgatan 17, Sundsvall		5: —	
Husumsverkens Bryggeri, O. K. Fällman, Husum		10: —	
Axel Andersson, Frösunda		3: —	
Kyrkliga sykretsen, Järeda, Järnforsen		100: —	
Förste postassistent Gösta Lindman, Vasavägen 32, Linköping		5: —	
Fru Anna Håkansson, Ramsäter		5: —	
O. Svensson, Osmundsvägen 19, Finspång		5: —	
Greta Andersson, Storgatan 84, Linköping		5: —	
Hanna Lindén, Helgum		5: —	
Hjalmar Nilsson, Tofta		5: —	
J. B. Nordeblad, Ö. Sjögatan 20, Kalmar		5: —	5,895: 86

Transport 76,500: 16

Mars.

Wera Niwong, Tyresövägen 411, Enskede	10:—
Nils L., Stockholm	20:—
Anna M. Svensson, Värmlandsgatan 20, Göteborg	5:—
Personalen å utredningsbyrån, gm dr. I. N. Sandström, Statens arbetsmarknadskommission, Stockholm	20:—
Lärare N. H. Landgren, Kulla Gunnarstorp, Hittarp	10:—
Ebba Styrenius, Västervik	5:—
H. T. O., Skövde	5:—
Hanna Westerlund, Skeut, Arjeplog	2:—
Kollektmedel insamlade i Byske församling, via Luleå Domkapitel	184:50
Ingenjör Axel M. Bride, Baltzar von Platensgatan 13, Stockholm, jämte 11 kamrater vid Arencö A.-B.	24:—
Ö. o. V. Vemmenhögs syfören., gm lärarinnan Anna Jönsson, Toftthög	50:—
Kapten Tore Rahmqvist, Värtavägen 37, Stockholm	25:—
Distriktslantmätare K. G. Wall, Luleå	15:—
Testamentsmedel efter fröken Sigrid Amalia Bergh, Karlskrona, gm Almkvists & Berglunds Juridiska Byrå	1,000:—
Lerums Röda Kors Krets, gm Esther Östh, Lerum	100:—
Sjuksköterskan Maja Sjölander, Viktoriagatan 4, Härnösand	15:—
O. Nordstedt, Tegnérsgatan 25, Uppsala	7:—
Fru Hilma Larson, Körsbärsvägen 15, Stockholm	10:—
Vårdsbergs kyrkliga syförening, gm skräddarmästare V. Bohman, Vårdsberg	50:—
Axelvolds syförening, gm Annette Nilsson, Kvarnum, Axelvold	30:—
Kyrkbyns kyrkliga sykrets, gm kyrkoherde T. Breitholtz, Arbrå	75:—
Fröken Gunborg Janson, Carl Grimbergsgatan 33, Göteborg	10:—
Fröken Anna Melin, Bro, Enånger	5:—
Traryds kyrkliga arbetskrets, gm kyrkoherde Y. Ahlberg, Traryd	100:—
Edsbyns syförening, gm kyrkoherde Westin, Ovanåker	100:—
Fru Ida Solem, Solberga, Järvsö	30:—
Gunnar Franzén, Bjerrome, Vessigebro	10:—
Dagmar Jonsson, Tubbagården, Bya	10:—
Fru Annie Rooth, Klubbacken 20, Mälarhöjden	10:—
Björka syförening, gm Ernst Andersson, Björka, Eksjö	100:—
Klara Larsson, Vadstena	40:—
Otterstad kyrkliga syförening, Källandsö, gm kassör Helfrid Svensson, Skogsbacken, Källandsö	50:—
Ingeborg Brandt, Sibyllegatan 16, Stockholm	30:—
Disponent Gösta Ryding, Göta	10:—
Fru R. Ohlsson, S. Storgatan 28, Hälsingborg	5:—
Othems kyrkliga syförening, gm fru W. Falk	75:—
Östra Eds kyrkliga missionssyförening, gm komminister Torsten Hallberg, Skeppsgården	25:—
Hudene kyrkl. syförening, gm komminister Thorsten Nunstedt, Hudene	150:—
Bru B. Borg, Studentgatan 9, Lund	10:—
Jenni Büinson, Fillan	5:—

	Transport	2,437: 50	76,500: 16
Hogräns kyrkliga syförening, gm pastor Erik Ceder, Isums	100: —		
Greta Andersson, Storgatan 84 A, Linköping	5: —		
Olof Lindström, Vallen, Gnarp	10: —		
G. Stefansson, Slättaryd, Ramsjöstrand	5: —		
Sverkesta kyrkliga syförening, Ullersäter, gm Greta Olsson	100: —		
Vistorps kyrkliga sykrets, gm kyrkoherde D. Helgason, Kättilstorp	50: —		
Luossavaara—Kiirunavaara Aktiebolag, bidrag för år 1945 10,000:—, varav 2,000:— redov. såsom bidrag till jordbrukskolan i Pälkem (se sid. 82)	8,000: —		
Carl Carr, Mariestad	10: —		
Källstorps kyrkliga arbetsförening, gm kassör Maria Larsson, Källstorps skola, Klagstorp	75: —		
Erik Befwe, Partille	5: —		
Fru H. Granath, Kungsklippan 121 b, Stockholm	5: —		
Maria Gustafsson, S:t Pauligatan 3, Göteborg	10: —		
Hjerner, Krabbegatan 3 a, Hälsingborg	25: —		
I. B., Stockholm	5: —		
Fröken Lova Adlerskull, Blåshammarsgatan 8, Halmstad	20: —		
A. K. Engström, Mörlunda	5: —		
Fru Martina Vallquist, Box 15, Björsäter	10: —		
Asks kyrkliga arbetskrets, gm Elin Windfäll, Skåne-Ask	50: —		
Fröken Louise Lorentzen, Bautastensgatan 13 A, Göteborg	10: —		
Marketerenterimedel från värnpliktiga inkallade i Morjärv, gm Joh. Oberg, Billsta, Västerhus	225: —		
”Onämnd i Essunga”, gm kyrkoherde J. S. Fridberg, Essunga	500: —		
Södra Mellbys och Strandens syföreningar, gm Emmy Nilsson, Mellby, Laholm	50: —		
Strängnäs kyrkliga ungdomskrets, till Karesuando arbetsstuga, gm Siri Johansson, Järnvägsgatan 1, Strängnäs	75: —		
Lapska Fjällmissionen, Sorsele, gm Gustaf Lundgren	75: —		
Igelstads syförening, gm kyrkoherde Arthur Tegborg, Udenäs	25: —		
Advokat Ivar Fredriksson, Observatoriegatan 2 A, Stockholm	5: —		
V. Tomarps kyrkliga arbetsförening, gm S. Tonning, Skytts-Tomarp	25: —		
Södra Öhns syförening, gm Ingeborg Strömquist, S. Öhn, Strömsund	100: —		
F. d. Landshövding G. Malm, Valhallavägen 77, Stockholm	25: —		
Sigrid Strömbäck, Nygatan 68, Örebro	10: —		
Tengene syförening, gm kyrkoherde Nils Lindholm, Tengene	100: —	12,152: 50	

April.

Byggmästare K. Blomdahl, Hornsgatan 64 B, Stockholm	25: —		
Kyrkliga Kvinnoförbundet i Ramsås, gm Hanna Svensson, Ramsås, Ålandsbro	50: —		
Förste postassistent Gösta Lindman, Vasavägen 32, Linköping	5: —		
Östra Smålands Missionsförening, gm K. A. Svensson, Alsarp, Vena	20: —		
Gylle kyrkliga arbetsförening, Fjärdingslöv	75: —		
Testamentsmedel efter lokomotivföraren Axel Wilhelm Ahlman, Strängnäs	1,000: —		
		Transport	1,175: — 88,652: 66

	Transport	1,175:—	88,652: 66
J. O. Englin, Nyåker, Enåker		10:—	
Hilda Tjernström, Storängsgatan 26, Göteborg		5:—	
Tävlingspris från Karin Fritzén, Mölarp, Tranås, gm A.-B. Radiotjänst, Stockholm		50:—	
G. Sandegren, Cederbourgsgatan 8, Göteborg		10:—	
W. Jansson, Rensgatan 15, Stockholm		20:—	
Axel Ljungbäck, Ö. Hamngatan 16, Göteborg		25:—	
Kollektmedel gm G. Strandberg, Ärla prästgård, Eskilstuna, 32:14 + 12:55		44:69	
Kvidinge kyrkl. arbetsförening, gm kyrkoherde Otto Stenow, Kvidinge	100:—		
Fru E. Gottfries, Skepparegatan 83, Stockholm	22:50		
Kyrkliga syföreningen, Lillkyrka, gm kontraktsprosten H. Ahreborg	50:—		
Ingeltorps och Valleberga kyrkliga arbetsförening, gm kontraktsprosten Emil Thulin, Ingelstorp, Glemmingebro	75:—		
Kilmare kyrkliga syförening, gm komminister S. Almerstam, Fårhult	50:—		
Vårfrukyrka syförening, gm Elin Karlsson, Enköping	50:—		
Barnen i Skärså, gm Inger Eriksson, Skärså, Söderhamn	6:66		
Södra Kedums syförening, gm komminister Sven Larsson, Arentorp	50:—		
Jäla kyrkliga arbetskrets, gm fru Ruth Gustafsson, Jäla	100:—		
Värsås kyrkliga syförening, gm komminister Carl Gustaf Dahlqvist, Värsås	50:—		
Fröken Greta Andersson, Storgatan 84, Linköping	5:—		
Erska syförening, gm folkskollärare Sven Agnell, Sollebrunn	100:—		
Lärarynna Olga Carlsson, Skolan, Almeboda	12:—		
Kyrkliga syföreningen, Näshult, gm Britta Karlsson, Ödmundstorp, Näshult	15:—		
S. och K. Holmstrand, Ramlösa	20:—		
Fru Alva Höglund, Sjukhemmet, Eskilstuna	5:—		
Fru S. Bergelin, Nettrabyhamn	3:—		
Konditor Axel Ljungblad, Alingsås	15:—		
Meus Mattsson, Tiola, Märbacken	5:—		
Hesslunda kyrkliga syförening, gm komminister Edvin Ekelund, Hess- lunda, Mörarp	50:—		
Änkefru Kristina Westermarck, Skellefteå	15:—		
Kyrkliga arbetsföreningen, Skåne-Tranås, gm kyrkoherde E. Hedenrud	50:—		
Änkefru Emma Widbom, Götabergsgatan 1, Göteborg	100:—		
St. Mellby syförening, gm kontraktsprosten G. Strandman, Stora Mellby	50:—		
Oskar Löwendahl, Linköping, gm Luleå stifts Diakoniförening	25:—		
Varola kyrkl. syförening, gm kontraktsprosten K. A. Hellgren, Varola	50:—		
M. Wendt, Esplanaden 8, Lidköping	30:—		
Betty och Ernst Petersen, Stallängsvägen 13, Tidaholm	10:—		
Gustaf Olsson, Domsjöverken	50:—		
Fru Maria Kjellander, Österplan 7, Uppsala, till Korpilombolo arbets- stuga	5:—		
Frinaryds kyrkliga syförening, gm Josef Sterner, Frinaryd	200:—		
Logen 225 Duvan av IOGT:s syförening, gm Signe Wall, Skogshyddan, Nyköping	50:—		
Okänd givare, gm pastorsämbetet, Degerfors, via Domkapitlet, Luleå	5:—		

	Transport	2,763: 85	88,652: 66
Kinna—Kleva och Sils kyrkliga sykkrets, Götene		50:—	
Malexanders kyrkliga syförening, Malexander		25:—	
Direktör E. Tigerschiöld, Engelbrektskatan 23, Stockholm		100:—	
Rädda Barnen i Hjo, gm Aurora Anderson		250:—	3,188: 85

Maj.

Jenny Andersson, Lasarettet, Falkenberg		5:—	
Euphrosyne Palm, Karl XI:gatan 8, Lund		20:—	
Kullerstads kyrkliga syförening, Skärblacka		25:—	
Anna Harms, Hantverkaregatan 16, Karlshamn		10:—	
K. A. Carlsson, Solnavägen 22, Råsunda		5:—	
Syföreningen i Kungsbygget, Våxtorp, gm Agda Svanberg, via Luleå domkapitel		100:—	
Anna Rassmuson, Östervångsvägen 4, Lund		20:—	
Långbro kyrkliga sykkrets, gm Anna Hallberg, Rostastrand 18, Örebro		100:—	
"De gamlas Vänner" i Tädene, gm Hedvig Kjellberg, Grentorp, Friel		25: 50	
Stickjuntan i Bispgården, gm Alma Nilsson		120: 25	
Bergs B. F.-syförening, gm Ingrid Rundberg, Svenby, Berg, Hallstahammar		150:—	
Fr. Falkenberg, Riddaregatan 1, Stockholm		10:—	
Emma Paulson, Broddesongatan 40, Halmstad		10:—	
Kyrkliga syföreningen, Transtrand		100:—	
Förste postassistent Gösta Lindman, Vasavägen 32, Linköping		5:—	
Fröken Alfrida Lindquist, Dingelvik		15:—	
Ortsjö syförening, Ortsjön, Maj, gm Hulda Lindblad		100: 10	
Ängenas syförening, gm fru Karolina Jonsson, Ängena, Åre		100:—	
Hällestads syförening, gm Hanna Lundin, Torna—Hällestad		75:—	
Märta Wiklund, Rönnbacken		10:—	
Viksta kyrkliga syförening, gm Fanny Larsson, Viksta		100:—	
"Sjömännens Vänner" på Singö, gm komminister Per Raab, Singö		25:—	
Folkskollärare Anders Danielsson, Alvik, Siljansnäs		10:—	
Fröken Kerstin Jönsson, Östergatan 15, Ängelholm		5:—	
Kollekt vid gudstjänst i Sjöbo, Borås Caroli, gm pastorsämbetet, Borås		12: 84	
Fru M. Larsson—Palm, Kungshamnplan 3, Stockholm		10:—	
Oscar och Maria Ekmans Donationsfond, bidrag för år 1945		1,000:—	
Greta Andersson, Storgatan 84, Linköping		5:—	
Olga Nilsson, Torsgatan 3, Halmstad		15:—	
A. Andersson, Älderdomshemmet, Frösunda		2:—	
Ingenjör Axel M. Bride, Baltzar v. Platensgatan 13, Stockholm, jämte 11 kamrater vid Arencö A.-B., Stockholm		24:—	
Spjutstorps kyrkliga syförening, gm Ida Svensson, Spjutstorp		100:—	
Höja syförening, Ängelholm		50:—	
Syckirkeln inom avd. 40 av Järnvägsmännens Helynykterhetsförbund, Göteborg, gm Hj. Hedman, Poppelmansgatan 42, Göteborg		50:—	
Nicolaigruppen, Sölvesborg		100:—	
Anna S. Johansson, Våbäck, Gustafs		10:—	
Augusta Unell, Salängsgatan 24, Borås		10:—	

Transport 2,534: 69 91,841: 51

	Transport	2,534: 69	91,841: 51
Beda Johansson, Hultsdalsgatan 21, Skövde		10: —	
Kollekt i Smögens kyrka Pingstdagens aftonsång, gm pastorsämbetet i Kungshamn, Gravarne		13: —	
Tuna Kretsens missionsförening, gm Frans Larsson, Roslätt, Tuna		25: —	
Fru Anna Nordwall, Stagneliusvägen 43, Stockholm		10: —	
Oscar Abellsson, Box 49, Klevshult		10: —	
Kamrer J. Lindeborg, Kastellgatan 12, Härnösand		5: —	2,607: 69

Juni.

Hagarotens syförening, Vimmerby, gm kyrkoherde Anders Andræ	20: —
Fru Vendela Curman, Drottninggatan 76, Hälsingborg	10: —
Elin Jönsson, S. Kyrkogatan 5, Hälsingborg	10: —
Lärarinnan Anna Johansson, Hallandsgatan 23, Halmstad	10: —
Kollekt vid familjehögskola hos Linus Träff, Hälsingtuna, gm pastors- ämbetet i Hälsingtuna, Hudiksvall	10: —
Föreningen Lappverket i Härnösand, gm Ruth Carlgren	100: —
J. Ericson, Böksholm, Drev	10: —
Kungl. Patriotiska Sällskapet, anslag för år 1945	4,000: —
Lagmansereds kyrkliga syförening, gm Edith Jonsson, Lagmansered, Sollebrunn	100: —
Bilägarnas Inköpsförening u. p. a., Pitcå	250: —
Grimmereds kyrkliga syförening, gm lärarinnan Amanda Olsson, Skolan, Grimmered	21: —
Torskinge kyrkliga missionsarbetsförening, gm Hildur Nilsson, Björk- haga, Torskinge	100: —
Landsfiskal Hugo Haag, Ludvika	5: —
Långlöts kyrkliga syförening, Runsten	50: —
Björka kyrkliga syförening, Roma Kloster	40: —
Schaktmästare Joh. Olsson, Norrköpingsgatan 10, Hälsingborg	4: —
Personal vid Berzelius Konfektions A.-B., Motala V	117: —
Fru Anna-Lisa Wide, Banérgatan 8, Stockholm	25: —
Läroverksadjunkt V. Nyberg, Centralgatan 13, Höör	10: —
Halmstad—Siriköpinge kyrkliga arbetsförening, gm fru G. Kristensson, Halmstad, Axelvold	100: —
R. och S. Lindberg, Delsjövägen 9, Göteborg	10: —
E. Gottfries, Skepparegatan 83, Stockholm	15: —
N. Härene—Hovby syförening, gm kyrkoherde H. Strandqvist, N. Härene, Bronäs	75: —
U. R. K. vid Kommunala Flickskolan i Västerås, gm Elsa Johansson	100: —
Tingvallastadens kyrkliga ungdomskrets, gm domprosten Sven C:son Svensson, Karlstad	367: 83
F. Rosander, Hässleholm	10: —
Hildur Andrén, Evertsberg	5: —
Fru A. Andersson, Skårby	5: —
Fru Karin Zetterberg, Gottskär, Kungsbacka	100: —
Herrhagens kyrkliga ungdomskrets, Bergslagsgatan 14, Karlstad	303: —
Elin Olssons Hembageri, Gökälund	5: —

Transport 5,987: 83 94,449: 20

	Transport	5,987: 83	94,449: 20
Elsa Engvall, Dalaåsbo		35: —	
Grosshandlare E. E. Hellqvist, N. Smedjegatan 26, Stockholm		100: —	
C. och H. Runås, Änåsvägen 5, Göteborg		60: —	
Advokat Ivar Fredriksson, Observatoriegatan 2 A, Stockholm		5: —	
Fru Hildur Dixelius von Aster, 1944 års behållning å försäljning av boken "Ankaret på fjället", gm J. A. Lindblads Bokförlags A.-B., Uppsala		12: 75	
Greta Andersson, Storgatan 84, Linköping		5: —	
Elof och And. Kihlgren, Lilla Vegagatan 12, Göteborg		15: —	
Visingsö Hembygdsförenings Sy- & Läseklubb, gm fru Elin Eckenberg, Högre Folkskolan, Visingsö		120: —	
N. A. V. i Uppsala, gm fröken Anna-Märta Svenonius, insamling å listor: fröken K. Akselsson, 37: —; fru M. Gerle—Arvedson, 120: —; fröken M. Karell, 27: —; fru A. Avalder, 112: —; fru E. Olivecrona, 15: —; A.-M. Svenonius, 52: —; komminister R. Fredrikson, gåva vid vigsel, 10: —; ränta 2: —		375: —	
Uno Sturgård, Box 2142, Stockholm 2		10: —	6,725: 58
			101,174: 78
Gåvomedel överförda till Dr E. Wallquists stipendiefond	1,812: 20		
„ till Jokkmokks och Korpilombolo arbetsstugor för studie- hjälp	326: 64		2,138: 84
			99,035: 94

Direkt till arbetsstugorna överlämnade gåvor.

Till Arjeplogs arbetsstuga.

Fröken Valborg Ulrich, Duvbo	100: —	
M. Hjortzberg, St. Nygatan 21, Göteborg	50: —	
Holmberg, M/s Nordstjernan, c/o Fallenius, Göteborg	10: —	
Fru Evy von Wernstedt, Banérgatan 46, Stockholm	10: —	
Anna Karlström, Torrom	10: —	
Fröken Anny Hägg, Stationsgatan 16, Vetlanda	5: —	
Fru Marta Thor, Hagagatan 11, Ystad	25: —	
Folkskolinspektör Gottfrid Westman, Piteå	100: —	310: —

Till Hietaniemi arbetsstuga.

Stiftsadjunkt G. Widmark, Övertorneå	10: —
Fröken Hilda Ohberg, Redbergsvägen 20, Göteborg	15: —
Lidköpings syförening, gm fru Inez Modh, Bäckholmsgatan 4, Lidköping	15: —
Ombudsman Klas Andersson, Boda skola, Töreboda	2: —
Kronobottens U. R. K.-förening, gm fröken Märta Andreasson, Korsdalen, Stora Mellby	200: —
Fr. Maria Svedin, Djäknebergsgatan 23, Västerås	5: —

Transport 247: — 99,345: 94

	Transport	247:—	99,345:94
Fröken Jenny Lewin, Strandvägen 61, Stockholm		25:—	
Pastorsdiakon Axel Karlsson, Övertorneå		10:—	
T. f. Prosten C. E. Bäckström med fru, Hedenäset		10:—	
Fru Emma Simu, Risudden		5:—	
Fröken Elin Pikkuniemi, Risudden		10:—	
Fru Hanna Svahn, Hedenäset		5:—	
Fru Alma Sandqvist, Hedenäset		5:—	
Lillkyrka och Boglösa församling, gm kyrkoherde A. Ahlfeldt, Lillkyrka, Enköping		43:—	
E. R. Åkerström, Hedenäset		7:—	
Fröken Märta Petersson, Heby		10:—	
Barnen i Hvasserska gårdens skola, Västerås, gm fröken Greta Cropp, Jakobsbergsgatan 38 a, Västerås		28:—	
Folkskolinspektör W. Snell, Haparanda		12:—	
Egnahemsdirektör I. Risberg, Luleå		32:—	
		449:—	
Omedelbart förbrukade		432:08	16:92

Till Jokkmokks arbetsstuga.

Gåvomedel avsedda för visst ändamål och omedelbart förbrukade:

Kyrkliga flickgruppen "Gnistan", gm fru Ingrid Larsson, V. Storgatan 11, Sölvesborg, 25:—; Gm fru Alma Fredriksson, Löberöd, 50:—; Fröken Gerda Ersson, Mommehål, Jenny, 15:—; Södra Unnaryds-kretsen av Svenska Röda Korset, gm doktor Thulin, Hyltebruk, 50:—; Harlösa Röda Kors Krets, gm folkskollärare Viktor Nordgren, Harlösa, 50:—; Tomelilla kyrkliga ungdomskrets, gm fröken Julia Andersson, Bryggeriet, Tomelilla, 50:—; Fröken Elin Lundberg, Ovanåker, 5:—; Fröken Hedvig Hamilton, Valhallavägen 126, Stockholm, 5:—; Apotekare och fru Gustavsson, Jokkmokk, 15:—; Fröken Henny Olovsson, Ovensjö, Jokkmokk, 5:—; Fru Erika Olovsson, Ovensjö, Jokkmokk, 5:—; Fredrika Bremer-Förbundet, Tomelilla, gm fru Ingrid Johansson, Örups Blomsterhandel, Tomelilla, 115:—; Fröken Anna Berglund, Mönsterås, 5:—; Fru Agnes Backman, Jokkmokk, 10:—	405:—
--	-------

Till Junosuando arbetsstuga.

Fr. Hilda Kuoppala, Junosuando	5:—
Herr och fru Artur Mäkitalo, Junosuando	15:—
Herr och fru Erik Lövgren, Junosuando	5:—
Fru Rut Wikström, Junosuando	5:—
Pastor Bengt Sundqvist, Junosuando	5:—
Syster Karin Pontelius, Junosuando	2:50
Herr och fru Carl Alskog, Junosuando	5:—
Diakon och fru S. Lundberg, Junosuando	3:90
Herr och fru Axel Kerttu, Junosuando	5:—
Fru Aurora Anderssån, Junosuando	1:—

Transport 52:40 99,362:86

	Transport	52: 40	99,362: 86
Herr och fru Ragnar Granlund, Junosuando		10: —	
Fröken Hilma Niemi, Junosuando		5: —	
Fröken Tyra Karlsson, Junosuando		5: —	
Folkskolinspektör G. Solberg, Kalix		5: —	
Fröken Kerstin Blid, Junosuando		5: —	
Sollentuna kyrkas söndagsskolebarn, gm Oskar Jonsson, Berghofva, Norrviken		40: —	
Fr. Anna Streiffert, Ehrensårdsgatan 8, Malmö		10: —	
Fru Elsa Ståhle, Herkulesgatan 4, Stockholm		50: —	
Lärarkåren, Junosuando		35: —	
		217: 40	
Omedelbart förbrukade		108: 82	108: 58

Till Karesuando arbetsstuga.

Generallöjtnant Axel Sjögreen, Hälsingborg	25: —	
Kantor Silas Liew, Bodafors	25: —	
Fru Selma Lundell, Tyrestad	5: —	
Fr. Anna Andrén, Hagaberg, Hyssna	10: —	
Fru Anna Aronsson, Nors, Gothen	10: —	
Ingenjör Tore Morell, Kiruna	10: —	
Fröken Lova Friman, Ekhagen, Gränna	5: —	
T. R. Fruarnas syförening, gm fru Maja Sundelin, Kvarnbergsgatan 36, Karlstad	25: —	115: —

Till Karungi arbetsstuga.

Överste H. Lagerkrantz, Umeå	15: —
Fru Hulda Sjökvist, Matfors	5: —
Lärarinnan fru Ester Andersson, Matfors	10: —
Fröken Ebba Schalin, Luleå	5: —
Överlärare G. Solberg, Kalix	10: —
Martin Nilsson, Haparanda	2: —
Sundsvalls Kommunala Flickskola, klass V a, gm stud. Birgitta Franck, Komministergården, Alnö	30: —
Fröken Anna Mäki, Karungi	15: —
Fru Ina Holm, Karungi	5: —
Karl Hortman, Haparanda	5: —
Fröken Gerda Pellijeff, Karungi	10: —
Fru Hulda Persson, Kukkola	5: —
Fröken Hilma Liinanki, Karungi	5: —
Fru Lahja Bergkvist, Karungi	10: —
Fröken Helena Mörtberg, Karungi	5: —
Fröken Laila Wuolikainen, Karungi	5: —
Diakon K. A. Karlsson, Övertorneå	10: —
Axel Wennberg, Karungi	10: —
Fröken Signe Pesula, Karungi	10: —
Fru Anna Pesula, Karungi	5: —

Transport 177: — 99,586: 44

	Transport	177: —	99,586: 44
Folkskollärare G. Skogman, Karungi		10: —	
Kyrkoherde V. Wikström, Karungi		10: —	
Herr Gerdin, Karungi		10: —	
Fröken H. Fräki, Karungi		10: —	
Frans Brännare, Karungi		5: —	
S. F. G. F., Läroverket, Sundsvall		16: 45	
Kassör B. Persson, Matfors		10: —	
Emil Wolff, Karungi		10: —	
Arbetsstuguvänner, gm fröken Maja Jonsson, Saltsjöbaden		25: —	
Svenska Pappersindustriarbetareförbundets avd. nr 47, Matfors, gm Albert Sundling, fack 48, Matfors		100: —	
Grycksbo syförening, Grycksbo		25: —	
Agronom W. Wanhainen, Luleå		5: —	
Fru Matilda Hyckert, Frodegatan 10, Uppsala		5: —	
		418: 45	
Omedelbart förbrukade		183: 46	234: 99

Till Korpilombolo arbetsstuga.

Doktor L. Anderbjörk, Täreändö		50: —	
Kyrkoherde Artur Degerman, Korpilombolo		20: —	
Oskar Lampa, Korpilombolo		15: —	
Gudmuntorps kyrkliga arbetsförening, gm Ingeborg Svensson, Snogeröd		50: —	
Råby kyrkliga syförening, gm hemmansägare Emil Andersson, Råby, Rosshyttan		50: —	
Skolbarnen i N. Sandsjö skola, gm kantor Silas Liew, Bodafors		25: —	
Överlärare Berta Peterz, Korpilombolo		20: —	
Folkskolinspektör W. Snell, Haparanda		10: —	
Agronom Risberg, Luleå		10: —	
Fröken Maja Laurin, Teurajärvi		25: —	
U. R. K.-förening i Mulestad, gm Ivan Lindahl, Odensviholm		25: —	
Eva Nordström, Täreändö		5: —	305: —

Gåvomedel avsedda för visst ändamål och omedelbart förbrukade:

Överlärare Berta Peterz, Korpilombolo, 25: —; Fru H. Wannerström, 5: —; E. Petersson, 5: —; M. Laurin, Teurajärvi, 10: —; G. Karell, Uppsala, 3: —; B. Jeppson, Fjälkestad, 5: —; Gerda Bendz, Lund, 5: —; M. Liminga, Korpilombolo, 5: —; Uno Nilsson, Korpilombolo, 8: —; Onämnd, 10: —; Folkskolinspektör W. Snell, Haparanda, 20: —; Överstinnan Ramström, Stockholm, 10: —; Barnen i Rutviks skola, Luleå, 10: —		121: —	
---	--	--------	--

Till Muodoslompolo arbetsstuga.

Folkskolinspektör W. Snell, Haparanda		10: —	
N. Å. Nilsson, Villie, Rydsgård		3: —	
Fru Inez Modh, Bäckholmsgatan 4, Lidköping		15: —	
Bengt Henriksson, Viktoriagatan 38, Göteborg		20: —	

Transport 48: — 100,126: 43

	Transport	48: —	100,126: 43
Medicinalstyrelsens personal, gm fr. Ester Johansson, Strindbergsgatan 37, Stockholm		240: —	
Fru Ruth Sundskog, Gällö		215: —	
Folkskollärare A. O. Frithioff, Kinne—Kleva skola, Götene		25: —	
Erik Bergman, Muodoslompolo		10: —	
Kyrkoherde O. Haapaniemi, Pajala		10: —	
Osten Larsson, Muodoslompolo		10: —	
Doktor J. Kaarle, Pajala		20: —	
Komminister Tave, Pajala		5: —	
Okänd, Pajala		10: —	
Agronom Risberg, Luleå		20: —	
Kyrkliga Flickklubben, Ulricehamn, gm diakonissan Ann-Margette Murray, Församlingshemmet, Ulricehamn		100: —	
Okänd, Skegrie		5: —	
Kronojägare J. Grym med fru, Svanstein		15: —	
Erik Förare, Haparanda		5: —	
		<hr/>	
		738: —	
Omedelbart förbrukade		332: 45	395: 55

Till Nattavaara arbetsstuga.

Genom Verkmästare G. Carlstedt, Tegnérvägen 9, Katrineholm	96: —
Fröken Astrid Samuelsson, Höreda	25: —
Folkskollärare H. Brattlöf, Nattavaara	10: —
Skolbarnen i Norra Sandsjö skola, gm lärarinnan fru Aina Liew, Bodafors	25: —
Äsperöds syförening, gm lärarinnan Johanna Svensson, Äsperöd	15: —
Barnen i Grytaborgs skola och lärarinnan Eivor Donner, Tallbacka- gatan 1, Skiljebo, Västerås	40: —
Lokförare John Jönsson, Nobelvägen 82, Malmö	5: —
Vita Bandet, Aneby	15: —
Fru Anna Gäfvert, Carl Gustafsgatan 66, Hälsingborg	5: —
Fr. Judit Sjölander, Glanshammar, samt barnen i Hagaby skola, Glans- hammar	30: —
Fröken H. Holmström, Holsby, och fröken R. Gustafsson, Nygatan 18, Gävle	10: —
Fru Anna Strömberg, Lyckebo, Djursholm	10: —
Fru Aurora Strömberg, Nattavaara	5: —
Johan Fredriksson, Siekkavaara, Nattavaara	5: —
Herr och fru Albin Rutström, Nattavaara	15: —
Fru Amalia Ero, Nattavaara	5: —
Folkskollärarinnan Isa Garbom, Nattavaara	10: —
Kyrkorådet, Gällivare	100: —
Lärarinnan Lillie Brändström, Nattavaara	5: —
Lärarinnan Ingrid Mattsson, Sarvisvaara	10: —
Folkskolläraren O. Forsmark, Hakkasbyn	10: —
Folkskolläraren Sigvard Lundström, Gällivare	10: —

Transport 461: — 100,521: 98

	Transport	461:—	100,521: 98
Fru Vanja Jansson, Nattavaara		5:—	
Fru Amanda Niemi, Nattavaara		5:—	
Folkskolinspektör E. Lundemark, Luleå		20:—	
Syföreningen Gnistan, gm lärarinnan Sigrid Eriksson, Rudskoga		50:—	
Folkskolläraren A. Forsman, Nattavaara		10:—	
Folkskollärarinnan Edit Grapenson, Nattavaara		10:—	
Fru Tora Bondeson—Dahlborg, Kaptensgatan 8, Ljusdal		5:—	
Fru Elin Dynesius, Nattavaara		5:—	
Kontraktsposten J. E. Eklund, Kiruna		10:—	
Komminister G. Nordlund, Gällivare		15:—	
E. R. Åström, Gällivare		5:—	601:—

Till Pajala arbetsstuga.

Kamrer Hammarén, Kiruna		10:—	
Disponent Carl-Erik Taube, Stockholm		5:—	
Fröken Astrid Andersson, Övertorneå		3:—	
Två av T. T:s medarbetare, Stockholm		5:—	
Apotekare N. Bruzelius, Lidingö		15:—	
Fru Frida Zeidlitz, Pajala		5:—	
Fru Matilda Zeidlitz, Pajala		5:—	
Doktor John Kaarle, Pajala		20:—	
Syster Hellin Malmström, Pajala		10:—	
Fru Lilly Sandbæk, Pajala		10:—	
Fröken Maj Andersson, Gyllenbergsgatan 5, Stockholm		10:—	
Föreningen "Gnistan", gm fröken Greta Andersson, Köpmangatan 23, Eskilstuna		250:—	
Egnehemsdirektör I. Risberg, Luleå		5:—	
		353:—	
Omedelbart förbrukade		195:75	157: 25

Till Pello arbetsstuga.

Apotekare Nils Bruzelius, Ringvägen 38, Lidingö		15:—	
Kung Karls kyrkliga syförening, gm komminister Ragnar Ekström, Kungsör		18: 50	
Fältpost 63272		35:—	
1 plut. 2 komp. XIV bat.		52:—	
Diakon Axel Karlsson, Övertorneå		10:—	
Luftbevakningen		12:—	
Familjen Axel Honkamaa, Pello		7:—	
Familjen Oiva Antti, Pello		5:—	
Familjen Rannerstig, Pello		5:—	
Gränsupplyningsman G. Höjvall, Pello		5:—	
Överste Sven Ramström, Ulriksgatan 5, Stockholm		10:—	
Folkskollärare Y. Haapaniemi, Pello		5:—	
		179: 50	
Omedelbart förbrukade		141: 84	37: 66

Transport 101,317: 89

Till Pållems arbetsstuga.

Pastor John Eurenus, Pållem	5:—
Pastor Osten Larsson, Muodoslompola	10:—
Sjuksköterskan Anni Rovainen, Lakaträsk	10:—
Fru Agnes Söderberg, Pållem	10:—
Fröken Edla Isaksson, Pållem	10:—
Fru Karin Petersson, Sjötorpsgatan 1 a, Jönköping	5:—
Pastor Gottfrid Nordlund, Gällivare	10:—
Kontraktsprost J. E. Eklund, Kiruna	10:—
Kronojägare Olav Lundkvist, Pållem	5:—
Familjen L. Skoglund, Flakaberg	10:—
Otto Larsson, Hornberg	15:—
Fr. Mina Larsson, Hornberg	5:—
Gällivare kommun	100:—
Kyrkoherde och fru Sigvard Johansson, Ven, S:t Ibb	10:—
Linnéa och Sixten Engelmärk, Risträsk	4:—
Fru Evenella Eliasson, Vuoddas, Pållem	3:—
Herman Lundberg, Pållem	4:—
Fru Hilma Nilsson, Storsaivis, Pållem	5:—
Kamrer och fru Felix Nilsson, Gällivare	20:—
Herr och fru Ulrik Granberg, Suobbat, Pållem	10:—
Fru Alma Vaaranperä, Flakaberg, Lansjärv	5:—
Fr. Evelina Olsson, Vuoddas, Pållem	3:—
Folkskollärare och fru Einar Taube, Pållem	10:—
Södra Ljusterö U. R. K., gm fru Anna Friis—Österman, Mjölnarström, Linanäs, via fru Julia Svedelius, Stockholm	50:—
Fru Ruth Grill, Runebergsgatan 11, Stockholm, gm fru Julia Svedelius, Stockholm	25:—
Handlande Erik Alb. Nilsson, Flakaberg, Lansjärv	50:—
	<hr/>
	404:—
Omedelbart förbrukade	404:—

Till Svansteins arbetsstuga.

Doktor R. Ottner, Sundsvall	20:—
Pastor H. Allergren, Övertorneå	45:—
Kapten Lindström, Kalix	5:—
Docent Granlund, Stockholm	10:—
Löjtnant Vählin, Sundsvall	10:—
Fröken I. Müller, Svanstein	5:—
Fr. Ester Lind, Kjula	10:—
Några skolflickor i Vellinge, gm fröken Olga Vahlgren, Vellinge	15:—
Kyrkliga arbetskretsen i Tostarp, Munka Ljungby, gm Ellen Buregård	50:—
Lantbrukare Bror Pålsson, Bodarp, Håslöv	10:—
Kyrkliga arbetsföreningen i Bodarp, gm Alma Persson, Håslöv	100:—
Diakon Axel Karlsson, Övertorneå	10:—
Fru Elmy Grym, Svanstein	10:—

 Transport 300:— 101,317: 89

	Transport	300:—	101,317: 89
Fru Emma Taavo, Svanstein		5:—	
Emma och Karl Hedlund, Svanstein		5:—	
Okänd		30:—	
Folkskollärare G. Juto, Tärendö		10:—	350:—

Till Teurajärvi arbetsstuga.

Kaga lilla syförening, gm fröken Elsa Ulfner, Kagaborg, Bränninge		75:—	
Doktor L. Anderbjörk, Tärendö		50:—	
Georg Johansson, Teurajärvi		10:—	
Leo Bränström, Haparanda		10:—	
A. E. Rantatalo, Teurajärvi		10:—	
Fru V. Larsson, Teurajärvi		5:—	
Fru H. Weijlandt, Teurajärvi		10:—	
Fru H. Hammar, Teurajärvi		10:—	
Fr. M. Laurin, Teurajärvi		15:—	
Fr. Mandis Johansson, Hedenäset		12:—	207:—

Till Tärendö arbetsstuga.

Folkskollärarinnan Anna-Brita Christofferson, Saittarova		5:—	
Doktor Enar Westerlund, Lasarettet, Linköping		5:—	
Byggmästare G. Nyberg, Malmberget		15:—	
Överlärare Gustav Solberg, Kalix		10:—	
Fru Alma Ringqvist, Vadstena		20:—	
Fröken Hedvig Jacobson, Agnesgatan 1, Malmö		10:—	
Överlärare B. Söderberg med fru, Tärendö		10:—	
Folkskollärare G. Juto med fru, Svanstein		10:—	
Doktorinnan fru Ebba Hegart, Strömstad		10:—	
Överste Sven Ramström, Stockholm		10:—	
Doktor Lars Burman, Ludvika		50:—	
Lärarinnan Ester Johansson, Tärendö		5:—	
Fjärdingsman R. Strömberg, Tärendö		1: 50	
Alina Lehto, Tärendö		—: 50	
Tandläkare O. A. Aittamaa, Tärendö		5:—	
O. Lautamies, Tärendö		5:—	
		172:—	
Omedelbart förbrukade		11:—	161:—

Till Ullatti arbetsstuga.

Civilingenjör S. Nauckhoff, Gytorp		100:—	
Major C. Westrell, Stockholm		10:—	
Folkskolinspektör och fru E. Lundemark, Övertorneå		30:—	
Komminister och fru J. Huhtasaari, Niilivaara		45:—	
Ingenjör Per-Eric Norlén, Malmberget		10:—	
Affärsföreståndare och fru Eriksson, Hakkasbyn		10:—	
Distriktssköterskan Anna Höök, Ullatti		26:—	

Transport 331:— 102,035: 89

	Transport	331: —	102,035: 89
Räby kyrkliga syförening, gm hemmansägare Emil Andersson, Räby, Rosshyttan		50: —	
Lärarynnan Maria Magnusson, Finsta		10: —	
Medlemmar i f. d. Lundens arbetskrets, gm fru Brita Johansson, Lun- den 129, Skövde		60: —	
Folkskollärarynnan Eva-Brita Anderson, Ullatti		25: —	
Folkskollärare och fru F. Bäckman, Ullatti		20: —	
Torpa kyrkliga syförening, gm fru Ingrid Gustafsson, Torpa, Ramfall		50: —	
Familjen K. O. Hetta, Övertorneå		5: —	
Fröken Ebba Aava, Övertorneå		5: —	
Lärarynnan Disa Lindgren, Palohuornas		10: —	
Familjen A. Nymark, Ullatti		5: —	
Lärarynnan Helmi Wande, Ullatti		5: —	
Fröken Signe Kallioniemi, Luleå		3: 50	
Gällivare Kyrkokassa, Gällivare		100: —	
Direktör W. Lundgren, Härnösand		10: —	
Lutsångare R. Molander, Stockholm		5: —	
Överste Sven Ramström, Stockholm		10: —	
Överlärare Berta Peterz, Korpilombolo		10: —	
Kassör Otto Silfverbrand, Gällivare		10: —	
Fortsättningskollärare T. Torén, Gällivare		5: —	
Arendt Lundberg, Luleå		5: —	
		<hr/>	
		634: 50	
Omedelbart förbrukade		634: 11	—: 39

Till Vojakkala arbetsstuga.

G. Wulff, Markaryd	20: —	
Fröken Jenny Lewin, Strandvägen 61, Stockholm	25: —	
Fr. Greta Törnbohm, Bermansvägen 32, Abrahamsberg	5: —	
Fru Amanda Nyström, Stensta, Kräklingbo	25: —	
Diakon Axel Karlsson, Övertorneå	10: —	
Söndagsskolebarn i Huddinge, gm kyrkoherde Carl Fromén	35: —	
Överlärare Oscar Juntti, Bäverbäck	5: —	
Folkskollärare A. Lindahl, Bäverbäck	5: —	
Folkskollärare och fru A. Johansson, Bäverbäck	10: —	
Fru Hillevi Barsk, Bäverbäck	5: —	
Fru Ingeborg Klippmark, Bäverbäck	5: —	
Fröken Anna Lehto, Bäverbäck	5: —	
Evy och Helmer Viklund, Haparanda	10: —	
Carl Barsk, Skogskärr	5: —	
Gränsuppsyningsman J. Viklund, Bäverbäck	5: —	
Folkskollärarynnan H. Mörberg, Karungi	5: —	
Fru Alma Carlsson, Kullagård, Tofta	10: —	
F. d. lärarynnan Malla Jatko, Haparanda	10: —	200: —

Transport 102,236: 28

**Gåvor överlämnade under räkenskapsåret 1944/1945
genom fru Julia Svedelius.**

1944.

December.

Oskarsskolans Kamratkrets, gm fröken Karin Lindh, Kungstensgatan
42, Stockholm 50:—

1945.

Januari.

Fru H. Ehrenborg—Larson, Opphem 10:—

K. Rutbäck, Valhallavägen 130, Stockholm, 5:—; inackorderings-
kamrater 9:— 14:—

Fru Emma Way, f. Weber, Linnégatan 82, Stockholm 25:—

K. F. U. K., Linköping, gm K. M. A., Birger Jarlsgatan 67, Stockholm 100:—

Thyra Liljeqvist, Borlänge 10:—

Eleverna i några skolklasser i Stockholms stads handelsmellanskola,
gm fru Inga-Lisa Dahlbeck, Ymervägen 18, Djursholm 75:—

Fru Elin Cronberg, Malmö 10:—

Franska skolans U. R. K., gm Thyra Israelson, Atlasg. 13, Stockholm 100:—

Kommunala Flickskolan, Borås, gm rektor Valborg Carlström 100:—

Mars.

Elever vid Stockholms stads handelsmellanskola, gm fru I. L. Dahl-
beck, Ymervägen 18, Djursholm 65:—

Änka 5:— 564:—

Till Pålkems arbetsstuga förmedlade gåvor, kr. 75:—, se sid. 76, och till St:
Barthélemyfonden förmedlade testamentsmedel, kr. 1,000:—, se sid. 83.

**Gåvor överlämnade under räkenskapsåret 1944/1945
genom rektor Carl Svedelius.**

1945.

Januari.

Rektor Axel Falk, Vadstena 10:—

Februari.

F. d. läroverksadjunkt K. M. Kullgren, Karlavägen 88, Stockholm 25:—

April.

Grosshandlare Carl Erik Österlind, Torvvägen 7, Djursholm 100:— 135:—

Genom nyårsannonsering influtna medel.

Genom Centralstyrelsen och lokalstyrelserna 2,474:—
Avgår för annonser m. m. 1,516:42 957:58

Överbetalningar.

A.-B. K. A. Linds Järnaffär, Luleå, 5:—; A.-B. Luleå Kol- & Materialaffär,
Luleå, 15:—; Komminister Henrik Allergren, Övertorneå, 5:—; Apotekare
Harald Almgren, Kalix, 5:—; Snickarmästare Alg. Axelsson, Luleå, 2:—;

Direktör Ernst J. Bergström, Luleå, 5:—; Köpman Rudolf Bergström, Boden, 5:—; Sven Bergström, Luleå, 10:—; Lokmästare W. M. Bonow, Halmstad, 15:—; Disponent Folke Burström, Luleå, 25:—; Fru Thérèse Burström, Luleå, 100:—; Rektor C. Fr. Carlström, Övertorneå, 5:—; Bankdirektör Gunnar Dahlgren, Luleå, 5:—; Medicinalrådet E. Edén, Lidingö, 5:—; Köpman Einar Ekholm, Luleå, 5:—; Försäljningschef Gunnar Ericsson, Luleå, 15:—; Häradshövding H. Fagerström, Boden, 5:—; Axel Friberg, Krylbo, 5:—; Ingenjör Zeth Gerdin, Luleå, 17: 50; Disponent Börje Grafström, Tuolluvaara, 5:—; Förvaltare J. Green, Boden, 5:—; C. E. Greens Eftr., Ebba och Sven A. Rutqvist, Gällivare, 5:—; Landshövding A. B. Gärde, Stockholm, 5:—; Landshövding D. Hansén, Luleå, 10:—; Förste Länsnotarie G. Hedbom, Luleå, 5:—; Folkskolinspektör Sven Hedby, Luleå, 5:—; Ombudsman R. A. Hedström, Luleå, 5:—; Direktör Bure Holmbäck, Luleå, 15:—; Komminister Joh. Huhtasaari, Niilivaara, 2:—; Landsfiskal Axel Hultin, Södertälje, 5:—; Jägmästare I. Hultin, Kiruna, 20:—; Apotekare E. A. Hörberg, Haparanda, 5:—; Läroverksadjunkt Arvid Ingeryd, Haparanda, 5:—; Direktör Rudolf Isakson, Luleå, 20:—; Handlande Algot Jakobson, Boden, 5:—; Byggmästare K. E. Johansson, Niemisel, 5:—; Handlande K. J. Jonsson, Abisko, 45:—; Biskop Bengt Jonzon, Luleå, 5:—; Direktör Einar Krantz, Djursholm, 5:—; Häradshövding John Larson, Bollnäs, 5:—; Överlärare Karl Leijon, Gällivare, 5:—; Fru Alfhild Lind, Stockholm, 45:—; Konsul Ernst Lindgren, Luleå, 5:—; Köpman Helmer Lindgren, Luleå, 95:—; Luleå Tegelbruksaktiebolag, Mariebergs Tegelbruk, Luleå, 15:—; Tandläkare Ivar Lundin, Haparanda, 5:—; F. Lundströms Järnhandelsaktiebolag, Boden, 7: 50; Skräddarmästare Axel Marklund, Piteå, 5:—; F. d. Polisman Carl Michelsson, Haparanda, 45:—; Provinsialläkare K. Norbäck, Gällivare, 5:—; Aug. Nordlund, Boden, 5:—; Disponent Axel Nordman, Ekolsund, 5:—; Överingenjör H. Norre, Munksund, 25:—; Disponent Arne Nyberg, Luleå, 20:—; Byggmästare Gustaf Nyberg, Malmberget, 5:—; Direktör Oscar Nylander, Luleå, 5:—; Fru Gerda Ohlén, Stockholm, 5:—; Dr. O. Olofsson, Lund, 5:—; Jägmästare Albert Olsson, Pajala, 2:—; Hovjuvelerare Fritz Olsson, Luleå, 5:—; Köpman Josef Olsson, Älvsbyn, 10:—; Köpman Sture Pardén, Älvsbyn, 2: 50; v. Konsul F. Alb. Pettersson, Luleå, 5:—; Bilägare G. A. Pettersson, Piteå, 5:—; Överste Sven Ramström, Stockholm, 15:—; Järnhandlare Algot Rohndal, Luleå, 5:—; Överlärare Karl Rydberg, Övertorneå, 5:—; O. E. Sikström, Siknäs, 5:—; Gunnar Sjögren, Luleå, 5:—; Ingenjör Axel Steinwall, Råneå, 5:—; Ingenjör Yngve Sundfeldt, Munksund, 10:—; Köpman Ivar Sundström, Vuollerim, 5:—; Sigurd A. Svanberg, Kalix—Nyborg, 5:—; Folkhögskoleföreståndare Ossian Svensson, Övertorneå, 5:—; Dr. P. H. Söderbaum, Piteå, 2: 50; Köpman Gunnar Thurfjell, Luleå, 5:—; Kassör Waldemar Thörnsten, Malmberget, 5:—; Häradshövding L. O. Tillner, Piteå, 5:—; Sven Tornéus, Övertorneå, 5:—; Dr Harald Wahlby, Haparanda, 5:—; Lantmätare Karl-Göran Wall, Luleå, 5:—; Fru Anna Wallstén, Piteå, 5:—; Köpman Tage Wallstén, Piteå, 5:—; Anna Wennberg, Malmberget, 5:—; Emy, Helga och Dagmar Wikström, Gammelstad, 5:—; Disponent Sven Yggström, Piteå, 100:—; Skohandlare R. A. Ohlén, Kiruna, 5:—; Paul Ohlund, Sjulnäs, Rognäs, 5:—; Harald Ohman, Svartöastaden, 5:—; Jägmästare Gunnar Övergaard, Älvsbyn, 5:—

1,016:—

Ingenjör K. H. Andersson, Luleå, 15:—; Gunhild Anundsson, Arjeplog, 5:—; Tandläkare Thorsten Backlund, Luleå, 25:—; Rut och Erik Berge, Linköping, 5:—; Fröken Anna Bergström, Luleå, 10:—; Bilägarnas Inköpsförening, Piteå, 10:—; Fröken M. Björnlund, Luleå, 5:—; Kontraktsprost Per Boreman, Södertörns Villastad, 5:—; Ingenjör G. Borgfeldt, Kiruna, 10:—; Jägmästare Einar Bosæus, Rosfors Bruk, Luleå, 10:—; Kyrkoherde Carl Bäckström, Hedenäset, 5:—; Stiftssekreterare Torsten Caap, Linköping, 10:—; Brandchef G. Cahier, Luleå, 5:—; Jägmästare A. Gavallin, Älvsbyn, 25:—; Överjägmästare Axel Elgstrand, Luleå, 10:—; Affärschef Alfr. Engström, Luleå, 10:—; Disponent Georg Fagerberg, Kiruna, 10:—; Lektor Kjell Fahlander, Luleå, 5:—; Överste C. A. Forsberg, Landskrona, 5:—; Oscar Forslund, Malmberget, 5:—; Läroverksadjunkt Erik Forsström, Luleå, 5:—; K. A. Friberg, Porjus, 5:—; Provinsialläkare Ivar Frostner, Råneå, 5:—; Överste C.-Fr. von Gerber, Boketorp, Tormestorp, 25:—; Disponent Henning Gradin, Luleå, 20:—; Disponent Börje Grafström, Tuolluvaara, 10:—; Järnhandlande Emil Gårding, Älvsbyn, 10:—; f. d. Tullförvaltare Birger Hallin, Hjo, 10:—; Överste C. G. D. Hamilton, Qvistrum, Forsaström, 10:—; Lappfogde E. Hedbäck, Luleå, 10:—; Major H. Hellgren, Nockeby, 5:—; Jägmästare O. E. Holm, Gällivare, 10:—; Bergsingenjör R. Höök, Malmberget, 5:—; Veterinär R. Idefjell, Piteå, 10:—; Fru Alvhild Johansson och Folkskollärare Josef Johansson, Arjeplog, 5:—; Apotekare Ann-Marie Johanson, Luleå, 10:—; Folkskollärarinnan Eva Johansson, Kiruna, 5:—; Folkskollärare Hilmer Johansson, Jukkasjärvi, 10:—; Eric Jonsson, Roknäs, 10:—; Tandläkare G. Jonsson, Kalix, 5:—; Major Herman Kjellman, Ängelholm, 10:—; Lokförare Bernh. Kronborg, Luleå, 10:—; Rektor Anton Krook, Piteå, 25:—; Gymnastikdirektör Pontus Lindberg, Luleå, 5:—; Trafikinspektör O. R. Lindblad, Luleå, 10:—; Telegrafkommissarie T. Lindblad, Boden, 5:—; Överste A. W. Linde, Lännersta, 5:—; Maja Littiäinen, Hedenäset, 5:—; f. d. Borgmästare David Markström, Piteå, 5:—; Landstingsdirektör H. Nycander, Luleå, 5:—; Henrika Onnela, Haparanda, 5:—; Greta Palmquist, Hedenäset, 5:—; Manne Pesula, Karungi, 5:—; Fröken Signe Pipon, Luleå, 5:—; Tandläkare L. Ringius, Piteå, 10:—; Generalagent I. Robertsson, Luleå, 15:—; Civilingenjör Karl S. Roos, Luleå, 10:—; S. O., Luleå, 5:—; f. Stadsfiskal John Sandström, Åberga, Södertälje, 10:—; f. Rådmannen P. Sandström, Luleå, 5:—; Beda Svartenberg, Boden, 10:—; Läroverksadjunkt Ejnar Svensson, Piteå, 2:—; Apotekare Hedvig Thulin, Växjö, 5:—; Fröknarna N. och I. Wahlgren, Luleå, 5:—; Överjägmästare J. Wallmark, Luleå, 10:—; K. Waltanen, Kiruna, 5:—; Förvaltare Arvid Westling, Kiruna, 5:—; Överlärare G. Westman, Arjeplog, 10:—; Kassör Vilh. Vikman, Piteå, 5:—; Löjtnant E. Zolland, Boden, 10:—; f. Kamrerare Birger Åberg, Stockholm, 20:—; Fru Hedvig Ågren, Stocksund, 15:—; Linjemästare F. Åkerlund, Luleå, 5:—; Distriktslantmätare G. Åkerström, Haparanda, 25:—; A. Österman, Holmgård, Ljusterö, 5:—

672:—

För diverse ändamål skänkta medel.

Bidrag från Nationalföreningen mot tuberkulos och Norrbottens läns landsting för tuberkulosshotade barn	4,310:—
Länsstyrelsen i Norrbottens län, ur länets nödhjälpsfonds räntemedel till administrationskostnader vid centralstyrelsen	5,000:—

Transport 9,310:— 105,580: 86

	Transport	9,310:—	105,580: 86
Räntemedel ur Edvard och Louise Stjernströms Minnesfond, vilka delas lika mellan Norrbottens och Västerbottens läns arbetsstugor efter antal underhållna barn		2,221:—	
Karlstads Drätselkammare, bidrag för år 1944 ur ingenjören Karl Sandbergs fond		18:75	
Stockholms Domkapitel, understöd ur Ramsayska fonden för år 1945		800:—	
Bidrag till jordbruks- och lanthushållsskolan i Pålkem från:			
Luossavaara—Kiirunavaara Aktiebolag	2,000:—		
Norrbottens läns Hushållningssällskap	1,000:—		
Didrik Bildts fond	500:—		
Signe Myhrmans fond	100:—		
Testamentsmedel efter Alfred och Alma Östervall, Göteborg	22,858:70	26,458:70	38,808:45

Nya donationer.

Doktor Einar Wallquists stipendiefond	1,812:20
Henriette och Karolina Kellgrens donation	16,699:25
Ankefru Anna Avéns fond	10,108:33
Hemmansägare Anders Anderssons i Eskilstorp fond	12,000:—
Tillskott till Erkebiskopinnan Clara Sundbergs, född Koch, minnesfond	142:85
” ” Landshöfdingskan friherrinnan Ida Ericsons, för Koch, minnesfond	142:85
” ” Generalskan Bertha Kreügers, född Koch, minnesfond	142:86
” ” Fröken Thérèse Kreügers minnesfond	142:86
” ” Fru Ingeborg Herbertte's, född Kreüger, minnesfond	142:86
” ” Fru Eva Aschans, född Hyltén—Cavallius, minnesfond	142:86
” ” Grefvinnan Sigrid Posses, född Leijonhufvud, minnesfond	142:86
” ” Fru Wilna Hambns fond	3,116:67
” ” Albert Carlgrens minnesfond:	
Jägmästare och fru M. Carlgren, Stockholm, H. S., Smål. Gällaryd, till mors och systems minne; Föreningen Lappverket i Härnösand, gm Ruth Carlgren	155:—
” ” Norrbottens Arbetsstugors minnesfond:	550:14
<i>Till Fröken Hildur Akselssons minne:</i>	
Fru E. Olivecrona, Uppsala.	
<i>Till Direktör Alfr. Lindströms minne:</i>	
Norrbottens Engrossistförening, Luleå.	
<i>Till Fru Ellen Rooths minne:</i>	
Fru Emilia Boustedt, Rådmansgatan 11, Stockholm; Lillemor Sjöberg, Viggbyholm.	

Transport 45,441:59 144,389:31

Till Apotekare Wilhelm Wahlquists minne:

Carl Johansson, Ortgården, Västerhaninge; Familjen Pontus Anderson, Jägartorp, Västerhaninge; N. Beckius, Västerhaninge; Fru Esther Gärdsjö, Lyckovägen 9, Äppelvikén.

Till Fru Anna Ekbloms minne:

Bergsingenjör och Fru T. An. Tesch, Stockholm.

Till Fru Gussie Liljas minne:

Doktorinnan Ida Johnson, Östermalmsg. 43, Stockholm.

Till Landshövdingenskan Fanny Bergströms minne:

Signe Pipon, Luleå.

Till Änkefru Emma Kristina Långströms minne:

Genom Erik Larsson, Brändön.

Till Förvaltaren Arvid Westlings minne:

Arkitekt John Åkerlund, S. Kungsvägen 258, Lidingö.

Till Disponent Emil Lindgrens minne:

Munksunds A.-B.

Till Daniel Elfstrands och K. F. Sundéns minne:

Fil. Dr Wilhelm Bladin, Malmö.

Till Jägmästaren Carl Utterströms minne:

Direktör Bure Holmbäck, Luleå.

Till Professorskan Lotty Bruzelius minne:

Fru Jane Klemming, Kristinagatan 10, Västerås.

Till Fru Lisa Lundbergs minne:

Kamrater i Nordiska Kompaniet, Stockholm.

Tillskott till S:t Barthélemyfonden:

	Testamentsmedel efter fröken Sigrid Ulrich, Lidingö, via fru Julia Svedelius, Stockholm	5,000:—	
„	„ Daniel Engdahls fond:		
	Direktör Daniel Engdahl, Stockholm	8,000:—	
„	„ Ida Larssons i Herrestorp fond	5,810:—	
„	„ F. Faktorn C. O. Lundins fond	1,141:31	
„	„ Jeanette von Heijnes stipendiefond	99:46	65,492:36

Transport 209,881: 67

Kommunernas bidrag.

Nedanstående kommuner, till vilka arbetsstugorna äro förlagda, hava till verksamheten lämnat följande bidrag:

Arjeplogs kommun:

För läsåret 1944/1945 5,000:—

Gällivare kommun:

För år 1945 15,000:—

Hietaniemi kommun:

För år 1945 2,500:—

Jokkmokks kommun:

För år 1945 2,500:—
samt ved.

Karl Gustafs kommun:

För år 1944 500:—
,, ” 1945 3,000:— 3,500:—
samt arrendet för arbetsstugutomten.

Korpilombolo kommun:

För år 1944 kr. 300:— till vardera Korpilombolo och
Teurajärvi arbetsstuga 600:—
För år 1945 3,000:— 3,600:—
samt ved.

Nedertorneå kommun:

För år 1945 2,500:—
samt ved.

Pajala kommun:

För år 1944 6,500:—
samt ved till Pajala och Muodoslompolo arbetsstugor.

Tärendö kommun:

För läsåret 1943/1944 3,000:—

Övertorneå kommun:

För år 1945 5,000:— 49,100:—
samt ved t. Pello arbetsstuga o. ved o. lyse t. Svansteins arb.-stuga.

Statsbidrag.

A) Till underhåll i arbetsstuga

av 670 intagna skolpliktiga barn 208,340: 52

B) Till avlöningar m. m.:

Bidrag till löner för föreståndarinnor, bitr. föreståndarinnor m. fl. 155,902: 50

C) Till hyra för skollokal:

Vojakkala för läsåret 1943/1944 400:— 364,643: 02

D) Till nybyggnad:

Bidrag (lotterimedel) till uppförande av arbetsstuga i Teurajärvi 70,000: —

E) För jordbruks- och lantushållsskolan:

Bidrag till driftskostnaderna 30,200: —

Totalsumma gåvor m. m. av ovan angiven art Kronor 723,824: 69



Glada Nattavaara-barn i solsken.

Vördsam hemställen

riktas härmed till alla de vänner till Norrbottens arbetsstugor, vilka särskilt önska sända naturagåvor *direkt* till någon viss arbetsstuga, att där gåvorna icke avgå med post, *vilket är fördelaktigast ifråga om smärre paket*, skicka dem till respektive närmaste *järnvägsstationer*, som äro:

- för arbetsstugan i Arjeplog: Arjeplog;
- ” ” i Hietaniemi: Hedenäset;
- ” ” i Jokkmokk: Jokkmokk;
- ” ” i Junosuando: Gällivare, f. v. b. med buss;
- ” ” i Karesuando: Kiruna;
- ” ” i Karungi: Karungi;
- ” ” i Korpilombolo: Övertorneå, f. v. b. med buss;
- ” ” i Muodoslompolo: Pajala, f. v. b. med bil;
- ” ” i Nattavaara: Nattavaara;
- ” ” i Pajala: Pajala;
- ” ” i Pello: Pello;
- ” ” i Pålkem: Lakaträsk;
- ” ” i Svanstein: Svanstein;
- ” ” i Teurajärvi: Övertorneå, f. v. b. med bil;
- ” ” i Tärendö: Gällivare, f. v. b. med buss;
- ” ” i Ullatti: Gällivare, f. v. b. med buss;
- ” ” i Vojakkala: Bäverbäck;
- ” jordbruks- och lanthushållsskolan i Pålkem: Lakaträsk.

Vid sändning till arbetsstuga, till vilken enligt ovan befordran sker med buss, torde hela adressen utskrivas å adresskortet, vilket innebär, att sändningen direkt vidarebefordras från järnvägsstationen till bestämmelseorten genom järnvägens regelbundna busstrafik.

De i varje fall mycket dyra frakterna komma att härigenom bliva icke oväsentligt billigare än om sådana, en viss arbetsstuga avseende gåvor, skola passera Centralstyrelsen och Luleå.

(OBS.! Samtliga arbetsstugors *postadress* är densamma som arbetsstugans namn med undantag för Hietaniemistugan, vilkens postadress är Hedenäset, Tärendöstugan, vilkens postadress är Södra Tärendö, samt Vojakkalastugan, vilkas postadress är Bäverbäck.

Arbetsstugornas telefonnummer:

Arjeplog	<i>Arjeplog</i>	74	Pajala	<i>Pajala</i>	11
Hietaneimi	<i>Hedenäset</i>	35	Pello	<i>Pello</i>	1
Jokkmokk	<i>Jokkemokk</i>	53	{Pålkem	<i>Pålkem</i>	3
Junosuando	<i>Junosuando</i>	2	{Jordbruksskola	<i>Pålkem</i>	7
Karesuando	<i>Karesuando</i>	7	Svanstein	<i>Svanstein</i>	7
Karungi	<i>Karungi</i>	15	Teurajärvi	<i>Teurajärvi</i>	1
Korpilombolo	<i>Korpilombolo</i>	5	Tärendö	<i>Tärendö</i>	4
Muodoslompolo	<i>Muodoslompolo</i>	3	Ullatti	<i>Ullatti</i>	6
Nattavaara	<i>Nattavaara</i>	5	Vojakkala	<i>Bäverbäck</i>	4

Observandum.

På förekommen anledning uppmanas alla, som vilja *ekonomiskt* stödja arbetsstuguverksamheten på Norrbottens läns landsbygd, att insända sina gåvor till Postgirokonto 60112, Centralstyrelsen för Norrbottens läns arbetsstugor, adress Luleå, eller också direkt till någon av arbetsstugornas föreståndarinnor, vilkas adresser angivas å vidstående sida.



En rolig gåva till pojkarna — en sparkboll!

Hietaniemi.



Skaran är församlad till förevigande!

Nattavaara.



Middagstid.

Nattavaara.



Karta över arbetsstugornas förläggningssorter.



BIBLIOTEKA
UNIwersytecka
Gdańsk

410536

Nie wypożycza się do domu

6XX