# SZTANDAR MŁODYCH

ORGAN ZARZĄDU GŁÓWNEGO ZMP

Warszawa, sobota 3 maja 1952 r. Nr 105 (623) B Cena 15 gr.

*Wszyscy uczestnicy V Międzynarodowego Wyścigu Pokoju wzięli udział w defiladzie 1-majowej. Widzimy ich na zdjęciu z drużyną Niemieckiej Republiki Demokratycznej na czele.*
Foto CAF

*Młodzież szkolna entuzjastycznie witała swego ukochanego Prezydenta.*
Foto CAF

# Ściślej jeszcze zjednoczmy szeregi wszystkich oddanych Polaków w walce o Polskę potężną i szczęśliwą, w walce o pokój i plan 6-letni!

## Przemówienie Prezydenta BOLESŁAWA BIERUTA wygłoszone na otwarciu pochodu 1-majowego w Warszawie

**Dnia 1 Maja Przewodniczący KC PZPR Prezydent R.P. Bolesław Bierut wygłosił na otwarcie pochodu 1-majowego w Warszawie następujące przemówienie:**

**Towarzysze!**
**Obywatele Bohaterskiej Warszawy!**
**Ludu pracujący całej Polski!**

Oto zebraliśmy się znów na ulicach polskich miast w radosnym, słonecznym dniu Święta Pierwszomajowego.

Po raz 8-my święcimy 1 Maj w wolnej, niepodległej, wyzwolonej z jarzma kapitalizmu Polsce Ludowej. Potężnie i dumnie falują dziś nad głowami sławne bojowe sztandary — symbole bohaterskich walk polskiej klasy robotniczej. Radośnie, zwycięsko brzmią dzisiaj jej pieśni rewolucyjne, płynące poprzez całą ziemię polską. Gnębiona, spływająca krwią przez dziesiątki lat w dawne dni majowe klasa robotnicza jest dziś w Polsce Ludowej przewodnią siłą narodu. Lud pracujący — jedyny gospodarz ziemi polskiej — czyni dziś coroczny pierwszomajowy przegląd swych sił.

Towarzysze! Siostry i Bracia ze wszystkich miast i wiosek ojczystych! Gorące, serdeczne pozdrowienia pierwszomajowe przesyłamy Wam wszystkim my, zebrani tu liczniej niż zawsze na placach i ulicach naszej stolicy!

Zwarte, zjednoczone, jednolite myślą, wolą i uczuciem są nasze szeregi bojowe. Chcemy, aby naród polski budował życie, jak najpiękniejsze, aby rozwijał jak najpełniej swoje niewyczerpane talenty twórcze. Chcemy, aby nasze Państwo Ludowe rosło szybko w siły. Wiemy, że wzrost tych sił zabezpieczy narodowi trwały pokój i niepodległość, bezpieczeństwo i dobrobyt, pełny rozkwit gospodarki, wiedzy i kultury.

Polska Ludowa, państwo robotników i chłopów pracujących — walczy o pokój wznosząc potężne fundamenty socjalistycznego ustroju społecznego. Socjalizm — to ustrój społeczny, w którym naród narodowi i człowiek człowiekowi nie jest wrogiem, lecz sprzymierzeńcem i bratem. Socjalizm — to nowa wielka i nieporównanie bardziej twórcza niż kiedykolwiek epoka historii ludzkiej, w której narody wyzwolone z jarzma kapitału kroczą ku coraz szybszemu przekształcaniu przyrody dla celów twórczego rozwoju człowieka, dla przyśpieszania postępu ogólnoludzkiego ku pomyślności wszystkich prostych ludzi.

W imię tego wielkiego celu, o który walczyła w ciągu dziesiątków lat polska i międzynarodowa klasa robotnicza, wznoszą się dziś w górę nasze bojowe sztandary. Pod tymi sztandarami — pod hasłem walki o pokój i plan 6-letni — jednoczy się dziś w siłę potężną i niezwyciężoną cały nasz bohaterski naród polski. Pod sztandarami i hasłami walki o pokój, o demokrację, o socjalizm — jednoczymy się dziś wszyscy z setkami milionów ludzi pracy na całym świecie.

W dniu Święta 1-majowego poprzez cały świat rozbrzmiewa coraz donośniej wielkie wezwanie bojowe:

Proletariusze wszystkich krajów — łączcie się dla walki o pokój, o demokrację, o socjalizm!

Polski lud pracujący włącza się dziś całym sercem do tego wezwania. Ślemy braterskie pozdrowienia wszystkim narodom, walczącym o pokój. Wraz z walczącym proletariatem całego świata pozdrawiamy najserdeczniej bratnie narody Związku Radzieckiego. Życzymy im dalszych zwycięstw w budowie nowego życia, z którego czerpiemy wspaniały wzór dla naszej pracy i walki. Nowa, odradzająca się z ruin Warszawa i cała Polska Ludowa śle dziś uczucia braterskiej wdzięczności narodom radzieckim i ich szlachetnemu Wodzowi, Wielkiemu Przyjacielowi narodu polskiego — Józefowi Stalinowi — za wyzwolenie z niewoli hitlerowskiej, za pomoc i poparcie w walce o zniesienie jarzma kapitalizmu, za szczerą przyjaźń i potężny sojusz w walce o nową Polskę ludu pracującego, o Polskę zjednoczoną, obejmującą na wieki ziemie macierzyste nad Odrą i Nysą, z Gdańskiem i Szczecinem, Śląskiem i Bałtykiem. Dziękujemy Wielkiemu Stalinowi za nowy wspaniały dar narodów radzieckich dla naszej stolicy, za najpiękniejszą jej monumentalną i wieczystą ozdobę — za Pałac Kultury i Nauki.

Towarzysze! Obywatele! Pracownicy miast i wsi!

W dniu Święta 1-majowego pozdrawiamy gorąco bohaterskie narody Chin i Korei, które z niezrównanym męstwem odpierają zbrodniczą agresję imperialistycznych ludobójców. Pozdrawiamy walczące narody Vietnamu, Malajów i Tunisu, wszystkich krajów kolonialnych i zależnych, broniących swej niepodległości przed tyranią i uciskiem imperialistycznych napastników.

Łączymy swe myśli i serca z bratnimi narodami krajów demokracji ludowej — Czechosłowacji, Węgier, Rumunii, Bułgarii, Albanii, które tak jak i my — wznoszą śpiżowe fundamenty socjalizmu, uprzemysławiają swe kraje, pomnażając szybko siły wytwórcze, bogactwa i kulturę swych narodów. Życzymy im dalszych wspaniałych osiągnięć na polu budownictwa socjalistycznego!

Gorące wyrazy przyjaźni przesyłamy ludowi pracującemu Niemieckiej Republiki Demokratycznej i jego władzy ludowej. Łączymy się z nimi w walce przeciw podstępnej grze amerykańskich podżegaczy wojennych i ich satelitów, którzy żerując na najgorszych instynktach hitlerowskiego zdziczenia i odwetu usiłują zepchnąć znów część niemieckiego narodu na drogę hitlerowskiego militaryzmu i krwawej wojny. Poprzez wieczystą granicę pokoju na Odrze i Nysie przesyłamy narodowi niemieckiemu uczucia solidarności w walce o nowe, zjednoczone, niezależne, demokratyczne i pokojowe Niemcy, żyjące w przyjaźni z Polską i wszystkimi narodami Europy.

Przesyłamy braterskie pozdrowienia klasie robotniczej krajów kapitalistycznych walczącej o swe prawa, o pracę i pokój — przeciwko szaleńczej gorączce zbrojeń, przeciwko zbrodniczym knowaniom wojennym, przeciwko polityce terroru, faszyzmu i zdrady narodowej, uprawianej przez sprzedajne rządy i partie reakcyjne.

Obrońcy pokoju we wszystkich krajach świata! Pomnażajcie w walce o trwały pokój i postęp swe wielomilionowe szeregi! Walczymy przeciwko tym, którzy powodowani nikczemną żądzą grabieży, chcieliby zawrócić ludzkość wstecz i uśmiercić setki milionów istnień. Zwycięstwo będzie po naszej stronie! Ludobójcy i niszczyciele kultury ogólnoludzkiej, łamiący elementarne zasady moralne, muszą być okiełznani i potępieni.

Towarzysze! Przodownicy pracy! Młodzieży! Żołnierze! Wszyscy ludzie pracy z miast i wsi!

Polski lud pracujący ma prawo być dumny ze swych praw i zdobyczy. Dał temu wyraz w ogólnonarodowej dyskusji nad projektem nowej naszej Konstytucji. Toteż ceniąc nasze zdobycze i pragnąc je rozszerzyć — troszczyć się musimy o to, aby nigdy już podstępny wróg nie zakłócił naszej pokojowej pracy, aby naszej ziemi tak obficie zroszonej krwią milionów naszych rodaków i naszych braci radzieckich nigdy już więcej nie deptał but hitlerowskiego żołdaka i jego amerykańskiego patrona!

Dziś, kiedy lud nasz rządzi krajem bez kapitalistów i darmozjadów, kiedy skończyliśmy na zawsze z poniewierką i pałką policyjną, kiedy pracujemy na swoim — jest naszą troską i świętym obowiązkiem, abyśmy gospodarzyli coraz lepiej, abyśmy wytrwale walczyli z tym wszystkim, co w naszym życiu jest jeszcze złe i sprzeczne z zasadami ustroju socjalistycznego, który wcielamy w życie.

Jedynym i niezawodnym środkiem ku temu jest ulepszać naszą pracę w przemyśle i na roli, w szkole i w urzędach. Walczyć musimy wytrwale i ofiarnie o przedterminowe wykonanie naszego wielkiego planu 6-letniego — planu uprzemysłowienia Polski, likwidacji wiekowego zacofania, planu nieprzerwanego wzrostu sił naszego państwa ludowego.

Rozwijajmy coraz szerzej i coraz wytrwalej współzawodnictwo socjalistyczne. Walczmy o coraz szybszy wzrost wydajności naszej pracy poprzez lepszą organizację, poprzez stosowanie udoskonaleń technicznych, przez mechanizację, przez rozwój wynalazczości i racjonalizację procesu produkcji. Dbajmy o lepszą jakość naszych wytworów, pamiętając, że służą one przecież do zaspokojenia ważnych potrzeb ludu pracującego. Walczmy o obniżkę kosztów produkcji przez tępienie wszelkiego marnotrawstwa materiałów i surowców, przez racjonalną oszczędność i polepszanie wskaźników technicznych. Pamiętajmy: sami dziś jesteśmy gospodarzami naszego kraju, od nas tylko zależy szybki jego rozwój i wzrost wspólnego naszego majątku narodowego.

Młodzieży polska! Tobie przypadnie w udziale utrwalenie ostatecznego zwycięstwa wielkich i szlachetnych ideałów ludu pracującego — ideałów socjalizmu. Was więc wzywamy, młodzi przyjaciele! Wnoście hojnie swą młodzieńczą energię, swój ofiarny zapał i entuzjazm w dzieło budownictwa socjalistycznego. Pogłębiajcie swą wiedzę, zdobywajcie kwalifikacje, pomnażajcie szeregi oddanych sprawie budowniczych Polski Ludowej!

Towarzysze! Przyjaciele! Rodacy!

Bądźmy wszyscy ofiarnymi bojownikami o pokój, o rozkwit, o dobrobyt i potęgę naszej Ojczyzny! Bądźmy przodownikami pracy każdy na swym odcinku!

Bądźmy czujni wobec podstępnych zakusów wroga. Tępmy szkodników, sabotażystów, dywersantów, marnotrawców mienia ogólnonarodowego! Walczmy ze spekulantami, kułakami, darmozjadami, szerzycielami niepokoju, pijaństwa, plotki lub chuligańskich wybryków. Pracujmy niezmordowanie nad karczowaniem złych nawyków moralnych, nad pogłębianiem świadomości społecznej w swym otoczeniu! Walczmy z biurokratyzmem i bezdusznym traktowaniem potrzeb człowieka pracującego!

Ściślej jeszcze zjednoczmy szeregi wszystkich oddanych Polaków w walce o Polskę potężną i szczęśliwą, w walce o pokój i plan 6-letni!

Wzmacniajmy sojusz robotniczo - chłopski, wzmacniajmy jedność całego narodu w dalszej pracy nad budową nowych miast, fabryk, kopalń, okrętów, nad pomnażaniem sił wytwórczych naszego kraju!

NIECH ŻYJE POKÓJ I PRZYJAŹŃ MIĘDZY NARODAMI!

NIECH ŻYJE WIELKI WÓDZ I CHORĄŻY POKOJU — JÓZEF STALIN!

NIECH ŻYJE NASZA WZRASTAJĄCA W SIŁY OJCZYZNA — POLSKA LUDOWA!

# MANIFESTACJA OSIĄGNIĘĆ, SIŁY I RADOŚCI

## 400 tysięcy mieszkańców Warszawy w pochodzie 1-majowym

## „Naprzód na Zlot Młodych Przodowników" z tym hasłem wyszła na ulice młodzież

**(Obsługa własna)**

Dzień budzi się inaczej niż zwykle. Radośniejszy, kolorowy, rozśpiewany. Warszawa — pierwszy maja. Na tle młodej zieleni odcina się jaskrawo czerwień flag. Od wczesnych godzin rannych z pociągów, tramwajów, autobusów, trolejbusów, grupy dorosłych, młodzieży i dzieci spieszyły na miejsce zbiórek swoich zakładów pracy, szkół i uczelni. Idąc rozkupywali bukiety róż, tulipanów, goździków, narcyzów i innych kwiatów, kolorowe balony, słodycze, owoce, lody. Im bliżej rozpoczęcia pochodu, tym pełniej na ulicach. Grupy rozśpiewanych, roześmianych, w świątecznych ubraniach warszawiaków na Pradze, Grochowie, Mokotowie, Woli, Starym Mieście, we wszystkich dzielnicach szło na miejsce zbiórek chodnikami, jezdniami — na całą szerokość ulic. Przybywają wielotysięczne grupy chłopów z woj. warszawskiego.

**W całym mieście odbywa się zbiórka na pomoc sanitarną dla bohaterskiej Korei. Wszyscy chętnie składają ofiary. Na klapach i rękawach marynarek, koszul widnieją znaczki z flagą koreańską.**

Wilczą w kierunku Kruczej mknie samochód z rozśpiewanymi harcerzami, za nim drugi, trzeci, czwarty... ósmy. **Wnet Krucza — wspaniała, nowa ulica monumentalnych gmachów zapełnia się młodzieżą harcerską. Brzmią fanfary, dudnią werble — dziecięce głosy podchwytują pieśni robotnicze.** Za harcerzami tworzy się ogromna kolumna sportowców z różnych zrzeszeń.

Wzdłuż Marszałkowskiej ustawiają się budowniczowie **MDM-u.** Na czele kolumny robotnicy z szarfami, na których widnieją wysokie wskaźniki wykonywanych norm — **to przodownicy pracy, chluba Warszawy.** Za przodownikami — załoga młodzieżowa **ze sztandarem przechodnim Zarządu Głównego ZMP**, który zdobyła we współzawodnictwie. Wśród młodych robotników i robotnic widać **żołnierzy, byłych robotników z tej budowy.**

Zielone koszule wielu młodych budowniczych MDM zdobią ordery, odznaki przodowników pracy i szarfy. Jest tu **Mieczysław Malinowski**, młody malarz, który zaciągając wartę 1-majową osiągnął 609 proc. normy, jest tu brygada rekordzisty murarskiego **Mariana Drabika** — na ich szarfach widnieje dumny napis: „428 proc". Są **Olechno, Matejak i Kapuśniak**, którzy za zwycięskie wykonanie zobowiązań otrzymali odznaki przodowników pracy. Wśród młodych budowniczych MDM brak jest na miejscu zbiórki tylko dwóch. Jeden z

**(Dalszy ciąg na str. 2)**

*W strojach narodowych i w polskich mundurkach harcerskich defilowały dzieci bohaterskiej Korei.*
Foto CAF

## ZSRR-kierowniczą siłą w walce narodów o pokój i utrwalenie współpracy między narodami

### Przemówienie marszałka Związku Radzieckiego Leonida Goworowa na defiladzie 1-majowej w Moskwie

**TOWARZYSZE ŻOŁNIERZE, MARYNARZE, PODOFICEROWIE!**
**TOWARZYSZE OFICEROWIE, GENERAŁOWIE I ADMIRAŁOWIE!**
**LUDU PRACUJĄCY ZWIĄZKU RADZIECKIEGO!**
**NASI DRODZY GOŚCIE — PRZEDSTAWICIELE MAS PRACUJĄCYCH KRAJÓW ZAGRANICZNYCH!**

W imieniu i na polecenie rządu radzieckiego i Komitetu Centralnego Wszechzwiązkowej Komunistycznej Partii (bolszewików) witam i pozdrawiam Was w dniu 1 maja — międzynarodowego święta mas pracujących.

**Narody wielkiego Związku Radzieckiego witają to święto nowymi wybitnymi sukcesami osiągniętymi pod mądrym kierownictwem Partii Lenina — Stalina.**

Pełna poświęcenia praca ludzi radzieckich w ubiegłym roku przyniosła nowe wielkie zwycięstwa **w przemyśle i rolnictwie, w rozwoju nauki i kultury.**

Na bazie potężnego rozwoju ekonomiki socjalistycznej wzrasta nieustannie dobrobyt i poziom kulturalny naszego narodu. Rząd radziecki, partia komunistyczna i osobiście wielki Stalin dbają nieustannie o zaspokojenie wzrastających potrzeb materialnych i kulturalnych radzieckiego społeczeństwa. **Nowym dobitnym wyrazem tej troski jest przeprowadzona niedawno 5 z kolei zniżka cen na towary masowego spożycia.**

Ludzie radzieccy nie będą szczędzili sił, aby i nadal rozkwitała nasza umiłowana ojczyzna socjalistyczna, ażeby coraz bardziej wzrastała i krzepła jej potęga. **Wielki przykład Związku Radzieckiego zagrzewa masy pracujące krajów demokracji ludowej do pomyślnej walki o zbudowanie nowego życia.**

Polityka rozwoju gospodarczego i kulturalnego, prowadzona przez rząd radziecki i rządy krajów demokracji ludowej, wyraża żywotne interesy mas ludowych i zapewnia nieustanny wzrost ich stopy życiowej.

(Dalszy ciąg na str. 3)

## Rozkaz Ministra Spraw Wojskowych ZSRR

Cała prasa radziecka opublikowała rozkaz dzienny ministra spraw wojskowych ZSRR — marszałka Związku Radzieckiego A. Wasilewskiego z dnia 1 maja 1952 roku. Rozkaz ten brzmi:

**TOWARZYSZE ŻOŁNIERZE I PODOFICEROWIE!**
**TOWARZYSZE OFICEROWIE I GENERAŁOWIE!**

**W dniu dzisiejszym naród radziecki i jego bohaterska Armia Radziecka świętują 1 maja — dzień międzynarodowej solidarności mas pracujących. Dzień ten obchodzimy pod znakiem wielkich zwycięstw osiągniętych pod kierownictwem partii bolszewickiej.**

**Witam i pozdrawiam Was w dniu 1 maja i życzę całemu składowi osobowemu Armii Radzieckiej, aby w nadchodzącym letnim okresie szkolenia jeszcze bardziej wytrwale doskonalił wiedzę wojskową i polityczną, nieustannie opanowywał broń i technikę bojową, wzmacniał wszechstronnie dyscyplinę, wzmagał czujność i podnosił gotowość bojową. Dla uczczenia międzynarodowego święta mas pracujących rozkazuję:**

**Dzisiaj, 1 maja, oddać 20 salw artyleryjskich w stolicy naszej ojczyzny — Moskwie, w stolicach republik związkowych oraz w Kaliningradzie, Lwowie, Chabarowsku, Władywostoku jak również w miastach — bohaterach: Leningradzie, Stalingradzie, Sewastopolu i Odessie.**

**NIECH ŻYJE NASZ WIELKI NARÓD RADZIECKI I JEGO BOHATERSKIE SIŁY ZBROJNE!**

**NIECH ŻYJE RZĄD RADZIECKI!**

**NIECH ŻYJE PARTIA LENINA — STALINA — INSPIRATOR I ORGANIZATOR WSZYSTKICH NASZYCH ZWYCIĘSTW!**

**CHWAŁA WIELKIEMU NASZEMU NAUCZYCIELOWI I WODZOWI, GENIALNEMU DOWÓDCY — TOWARZYSZOWI STALINOWI!**

# Manifestacja osiągnięć siły i radości

## 400 tysięcy mieszkańców Warszawy w pochodzie 1-majowym

## „Naprzód na Zlot Młodych Przodowników"

## z tym hasłem wyszła na ulice młodzież

(OBSŁUGA WŁASNA)

*Burzliwymi oklaskami witała ludność Warszawy barwne szeregi sportowców. Na czele kolumny sportowej kroczyli Zasłużeni Mistrzowie Sportu z Heleną Rakoczy na czele, niosąc olbrzymich rozmiarów portrety Generalissimusa Stalina i Prezydenta Bieruta*

Foto Zaczek

(Ciąg dalszy ze str. 1)

nich **Stanisław Szumski** reprezentuje młodzież MDM na obchodach pierwszomajowych w **Berlinie**, a drugi — **Tadeusz Stefanik jest już na pewno na trybunie honorowej dla przodowników pracy**, na którą otrzymał zaproszenie. Młodzież z MDM nieść będzie wielkich rozmiarów litery **MDM**, wiele szturmówek, portret Prezydenta, transparenty. Na jednym z nich czytamy: **„Wytężoną pracą uczcimy Zlot Młodych Przodowników. Budowniczych Polski Ludowej".**

W innym punkcie śródmieścia — na pierwszym wybetonowanym już odcinku placu MDM wśród nowych bloków, mieniących się czerwienią świeżych cegieł, tworzy się kolumna **budowniczych warszawskiego metra.** Stoją w pierwszych szegach w białych brezentowych kombinezonach, w górniczych hełmach, z kilofami, młotami pneumatycznymi **młodzi robotnicy z szybu S-8, budowanego samodzielnie przez młodzież.** W kolumnie widać ciekawą dekorację. **Na samochodzie model szybu, model tunelu i pociąg Metra.** W szeregach robotników Metrobudowy stoją członkowie brygad **Bodka, Tomczaka**, jest tu **Aleksander Gawryluk**, który wykonuje **350 proc. normy** jest **Józef Adamczyk**, osiągający **450 proc.** normy przy wierceniach gruntów.

Plac przed Politechniką Warszawską wraz z sąsiednimi ulicami **zapełniły tysiące młodzieży akademickiej.** Tutaj jest **szczególnie wesoło.**

Grupa studentów zagranicznych, wśród których widać **Chińczyków, Koreańczyków, Hiszpanów, Greków, Jugosłowian, Bułgarów, Czechów, Albańczyków, Rumunów i Węgrów otoczonych naszą młodzieżą śpiewa Kantatę o Stalinie.**

W innym punkcie w rytm **harmonii** tańczą dziarskiego krakowiaka słuchacze **Uniwersyteckiego Studium Przygotowawczego.**

Zbliża się godzina wymarszu na manifestację 1-majową.

### Razem z harcerzami idą koreańscy pionierzy

**O godz. 10 na trybunę ustawioną koło nowego gmachu KC PZPR przybywa tow. BIERUT.** Orkiestra gra hymn narodowy. Niemilknące okrzyki — **„Niech żyje Prezydent Bolesław Bierut!"**

Na trybunie zajmują miejsca **członkowie Biura Politycznego KC PZPR, Marszałek Sejmu Kowalski, członkowie Rady Państwa, członkowie Rządu z tow. J. Cyrankiewiczem i przedstawiciele Wojska Polskiego z Marszałkiem Rokossowskim na czele, władz naczelnych stronnictw politycznych, ZMP, związków zawodowych, przodownicy pracy, racjonalizatorzy, chłopi. Obecni są również członkowie delegacji zagranicznych przybyłych do Polski na uroczystość 1 Maja.**

**Prezydent Bierut przemawia wśród głębokiej ciszy.** (Tekst podajemy na str. 1).

Prezydent skończył przemawiać. Wraz z ostatnimi słowami jego przemówienia zrywają się jak potężny wicher okrzyki: **„BIERUT! BIERUT! Chwała STALINOWI! Hurra!** Drży bruk od tych okrzyków, od salw armatnich, od pierwszych kroków ruszającego pochodu.

Morze czerwieni. Idą aktywiści **Szkoły Centralnej PZPR im. Juliana Marchlewskiego i Centralnej Szkoły ZMP w Otwocku. „Niech żyje awangarda klasy robotniczej—Polska Zjednoczona Partia Robotnicza"** — tysięcznym echem rozlegają się okrzyki.

**A potem dwa tysiące harcerzy!** Białe i zielone bluzki, czerwone chusty, roześmiane oczy. Przepasany czerwoną szarfą z napisem **„przodownik"** kroczy dumnie **Darek Wagner**, uczeń klasy 7 szkoły podstawowej. Inni niosą wielkie piątki: — symbole dobrej nauki, emblematy ŚFMD, chorągiewki wszystkich krajów świata.

**Wraz ze swymi polskimi kolegami idą ubrani w mundurki harcerskie mali Koreańczycy, dla których Polska stała się drugim domem.** Oto idzie mały partyzant odznaczony wysokimi orderami wojskowymi za walkę ze zbrodniczym najeźdźcą — Li Chio-sik. Teraz jest on przewodniczącym Rady Drużyny i dobrym uczniem.

Padają okrzyki: **„Precz z amerykańskimi mordercami dzieci koreańskich!" „Niech żyje Kim Ir-sen!"**

Na czele kadry sportowej kroczą mistrzowie sportu: lekkoatleta **Edward Adamczyk**, gimnastyczka — mistrzyni świata **Helena Rakoczy** i gimnastyk - górnik **Paweł Gaca.** Członkowie kadry narodowej niosą otoczony laurowymi liśćmi portret Generalissimusa **STALINA** i Prezydenta **BIERUTA.** Za nimi **kolarze 17 państw, biorący udział w V Międzynarodowym Wyścigu Pokoju Warszawa — Berlin — Praga.**

A potem — niekończący się szereg zgrabnych, zdrowych opalonych dziewcząt i chłopców w różnokolorowych kombinezonach, tunikach, koszulkach. Są wśród nich pływacy, szermierze, koszykarze, lekkoatleci, strzelcy...

Idą Ludowe **zespoły Sportowe, AZS, CWKS, Gwardia, CRZZ... 12 tysięcy!**

### „W kwietniu daliśmy 11 wozów ponad plan" – melduje Żerań

Jadą **nasze M-20 Warszawa!** Przed trybuną z aut wylatują białe gołębie. Klaksony dają jednoczesny sygnał — to **Żerań pozdrawia towarzysza Bieruta, członków KC Partii i Rządu! „Nasze zobowiązania dla uczczenia 60 rocznicy urodzin towarzysza Bieruta i Święta 1 Maja** — głosi napis na transparencie — **dały 600 tys. zł oszczędności", „W kwietniu daliśmy 11 wozów ponad plan".**

Za polskimi samochodami osobowymi — polskie ciężarówki z Lublina. To delegacja z FSC przybyła na obchód do stolicy. A oto **pracownicy tarchomińskiej fabryki penicyliny** — pierwszej w Polsce!

Idzie Praga-Południe, Grochów — robotnicy i młodzież zakładów **ZWUT im. Komuny Paryskiej, ZWAWN im. Dymitrowa.** Potem **dziewczęta z Zakładów im. 22 Lipca. „W górę sztandar współzawodnictwa Zlotowego"** — głoszą liczne transparenty.

Las sztandarów — czerwonych, biało-czerwonych — to młodzież ZMP-owska. Podniesione wysoko w górę ręce klaszczą pozdrawiają towarzysza Bieruta, zaciśnięte pięści mówią: jesteśmy gotowi, nie zawiedziemy. Raz po raz zrywają się okrzyki: **„Niech żyje ZMP, czołowy oddział młodych budowniczych socjalizmu!" „Niech żyje Komsomoł, wzór i przykład ZMP!" „Niech żyje nauczyciel i przyjaciel młodzieży towarzysz Bierut!".**

Przodownicy Warszawskiej Fabryki Motocykli jadą **na 40 SHL-kach wyprodukowanych ponad plan w czynie 1-majowym, za nimi harcerze i młodzież** ze szkoły podstawowej 181. Skandują — **„Bierut naszym przyjacielem, wodzem i nauczycielem".**

Młodzież **Państwowych Zakładów Optycznych** niesie transparenty: **„Młodzieży, na Zlot Młodych Przodowników — Budowniczych Polski Ludowej!"** Obok emblematów ZMP i Komsomołu najczęściej spotykany jest **znaczek FDJ, oznaka serdecznej więzi, jaka poprzez granicę na Odrze i Nysie — granicy pokoju — łączy młodzież polską z miłującą pokój młodzież niemiecką.**

Z symbolem nowego, budującego się przemysłu idzie **Czerwona Wola.**

Przemarsz Dzielnicy Wola otwiera załoga **Zakładów im. Gen. Świerczewskiego.** Zakłady przedterminowo wykonały plan **I kwartału, a zobowiązanie na cześć tow. Bieruta i Święta 1 Maja już w dniu 31 marca — w 123 proc.**

Oto idzie ślusarz **Jan Hofert**, którego **pomysł racjonalizatorski dał 122 tysiące zł oszczędności**, obok niego młodzieżowi przodownicy pracy — **Ratyński i Bobrzak** — 60 proc. załogi to młodzież!—Skandują: **STA-LIN, BIE-RUT, Po-kój!**

Za nimi zakład **im. Róży Luksemburg**, którego załoga walnie przyczyniła się do **uniezależnienia zakładu od dostaw z zagranicy.** Poważnie zadecydowała o tym praca młodego inżyniera **Ponicwierskiego.**

Na czele **załogi „Parowóz"** przodownik pracy **Jerzy Sawicki** tokarz szybkościowego skrawania, który wg obowiązujących norm pierwszy w Warszawie w dniu 20.IV. **wykonał zadania Planu 6-letniego.**

### „Cała Polska będzie z nami na Zlocie..."

Idą **budowniczowie** Młynowa — murarze, cieśle, betoniarze. **Kolejarze Woli** niosą transparenty **„Niech żyją narody Czechosłowacji, Bułgarii, Węgier, Rumunii, Albanii"**, Młodzież **Dzielnicowego Domu Kultury z Woli** idzie grupami: osobno zespoły artystyczne, osobno modelarze, zespoły instrumentalne... **„Hańba ludobójcom amerykańskim — stosującym broń bakteriologiczną", Niech żyje tow. Bierut — nauczyciel i przyjaciel młodzieży** — głoszą transparenty.

Samochód **WPB-5** wiezie kukłę bumelanta: **„Chorował na lenia, przed pracą się chował — aż na bumelanta się wykierował"** — głosi napis. **„Nasz Zlot będzie nie tylko Zlotem młodzieży — Polska cała będzie z nami na Zlocie"** — wiezie transparent jedna ze szkół. Chłopcy ze szkoły im. Kołłątaja niosą **karykatury bikiniarzy.**

Czerwone sztandary mieszają się z zielonymi. Kurpianki w pięknych strojach niosą wielkie **portrety tow. Stalina i tow. Bieruta.** To przodujący chłopi woj. warszawskiego przyjechali w dniu 1 maja zameldować osobiście towarzyszowi Bierutowi o swych osiągnięciach.

Las transparentów i plansz mówiących o wielkich zmianach, dokonanych na wsi w dziedzinie uprawy ziemi, kultury i oświaty, budownictwa, zdaje nie mieć końca. Niosą je chłopi z powiatów: **Płońsk, Garwolin, Płock, Sochaczew, Ostrołęka** i wielu innych.

Jadą traktory.

**Paweł Olik**, inicjator współzawodnictwa wiosennego, **Ilba Aleksander** z POM-u Radymno woj. Rzeszów, wykonujący **180 procent normy, Wojnowska** — POM — Lwówek, **Bar** z POM Wołczyb prowadzą swoje traktory pełni dumy z przekroczenia zobowiązań podjętych dla uczczenia 60 rocznicy towarzysza Bieruta.

*Najserdeczniej i najgoręcej witała ludność Warszawy przodowników pracy, przepasanych czerwonymi wstęgami, na których bieliły się cyfry podające procenty wykonania przez nich normy*

Foto CAF

*Kpinami i śmiechem powitali warszawiacy kukłę Andersa na białym koniu*

Foto CAF

**Rzędy opalonych chłopaków i dziewcząt w zielonych strojach — to LZS-y.**

I znowu wznosi się fala... **Trzy wielkie litery MDM.** Zna je cała Warszawa. Cała Warszawa i cała Polska zna nazwiska przodowników Marszałkowskiej Dzielnicy Mieszkaniowej. — **Ostatka, Paska...**

### Warszawa 1952... miasto 1000 budów

**Starówka. Defiladę otwiera 20-tysięczna rzesza pracowników budowlanych. Starówka to zagłębie budowlane Warszawy. To rosnące w oczach radosne i zdrowe osiedla mieszkaniowe: Muranów, Młynów, Mirów. To wydarte zniszczeniu, odradzane starannymi rękami robotnika - artysty, historyka i architekta — Stare Miasto.**

**Oto zespół z BW-2 z Muranowa, który pierwszy w Polsce wprowadził i zastosował mechaniczne tynkowanie.** Na przyczepie ciągnika przy makiecie muru stoi uśmiechnięty, zachlapany wapnem **tow. Władysław Jożko — racjonalizator.** We dwójkę z jadącym obok **ob. Zdzisławem Dekertem** dwa lata pracowali nad usprawnieniem pracy tynkarzy. Osiągnęli swój cel — zmechanizowali robotę. **Na bloku Nr 29 na Muranowie jeden tynkarz tynkuje obecnie 35 m kw. muru zamiast dotychczasowych 13 m. kw.**

Mijają nas przodujący ludzie zespołu, tynkarze: **Witczak, Sokołowski, Klimcza, Jagiełło**, operatorzy: **Szczepański i Gumowski.**

W pierwszym szeregu budowniczych **KAM-u**, którzy w czynie pierwszomajowym zaoszczędzili **10.400 roboczogodzin**, idą czołowi przodownicy przepasani czerwonymi szarfami.

A oto kandydat na **Zlot Młodych Przodowników**, młody blacharz - artysta **Wacław Majewski.** Wykonuje **350 proc.** nowej normy. **Zlot uczci jeszcze większym przekroczeniem normy. Defiluje nowoczesny budowlany sprzęt radziecki.** Na przyczepach jadą ciężkie **„Stalińce" - spychacze**, dalej **ciągniki, za nimi długa kolumna wywrotek „ZIS".**

Teraz defilują przed trybuną **maszyny budowlane.** To żywy dowód, że budownictwo u nas przekształca się w przemysł o potężnej bazie i nowych metodach pracy mechanicznej. Warszawskie zagłębie budowlane pokazuje czego się dorobiło! **„Wczoraj — 2440 cegieł—dzienna wydajność 3 murarzy, pracujących osobno, dziś — 40.548 cegieł — dzienna wydajność zespołu trójkowego", „wczoraj" „koźlarze" — dziś pojemniki Malanowa, wczoraj gracownik i nosiłki, dziś — mieszarka i transporter".**

Jadą betoniarki polskiej i mechaniczne giętarki radzieckiej produkcji. Jadą przodujące brygady budowlane.

„**Stolicą Polskiej Rzeczypospolitej Ludowej jest miasto bohaterskich tradycji narodu polskiego — Warszawa**" — 90 artykuł projektu Konstytucji Polskiej Rzeczypospolitej Ludowej otwiera **korowód plansz „Warszawa 1952"**

**Warszawa 1952...**
**...to miasto 1000 budów**
**...co 6 dorosły mieszkaniec stolicy buduje Warszawę.**
**...22 osiedla w budowie**
**...17.500 gotowych izb...**
**...50 izb dziennie.**

Razem z robotnikami budowlanymi idą załogi biur projektów. Coraz ściślejsza współpraca i przyjaźń łączy u nas robotnika i inteligencję techniczną.

Huragan braw i niemilknących oklasków wita kolumnę pracowników Przedsiębiorstwa Robót Wydzielonych. **To maszerują budowniczowie Pałacu Kultury i Nauki — wspaniałego daru ZSRR.** Raz po raz zrywają się **okrzyki na cześć Józefa Stalina, na cześć Kraju Rad i na cześć wieczystej przyjaźni polsko - radzieckiej.**

**Pałac Kultury i Nauki!**

Na samochodach jadą **makiety** Pałacu i 2 plansze. Ugina się bruk: to jedzie **koparka E-505 i wielka ładowaczka.** Nawet warszawiakom przywykłym do widoku maszyn budowlanych zaokrąglają się oczy na widok tych maszyn. **Takich gigantów jeszcze w Polsce nie oglądaliśmy!**

A potem korowód samochodów - wywrotek MAZ.

**Oklaski i okrzyki na cześć ZSRR witają te symbole przyjaźni...**

Pracownicy „Miastoprojektu" niosą dumny transparent: **„Projektujemy dla całej Polski — kina, teatry, szkoły, szpitale".**

Pośród setek transparentów i plansz kołysze się czerwona tablica z napisem: **„Pracownia XXXI projektuje Nowe Tychy".** W pracowni **XXXI Miastoprojektu** pracuje prawie **90 proc. młodzieży**, przeważnie studenci politechniki z ostatniego roku studiów. Tablice niesie trzech kolegów niezorganizowanych, którzy poprzez szybszą i staranniejszą pracę pragną otrzymać **„bilet na Zlot"** — oto oni: młody inżynier **kol. Kuran** i jego młodzi koledzy studiujący — **Polak i Łuszczyński.**

Za budowlanymi — pracownicy elektrowni i zakładów przemysłowych niosą transparenty. Na jednym z nich meldunek: **w czynie pierwszomajowym załoga elektrowni zaoszczędziła 600 tysięcy złotych.** Pośród przodujących ludzi elektrowni jest wiele młodych. Między innymi idzie czarny, energiczny chłopak, mechanik pracujący przy remoncie turbogeneratorów. I on jak tysiące młodych idących w defiladzie **pragnie dobrą pracą zdobyć sobie prawo do udziału w Zlocie Młodych Przodowników.** Młodzieżowa brygada, w której pracuje, wykonuje średnio **162 proc. normy.**

Za załogami zakładów przemysłowych — naukowcy. **Polska Akademia Nauk. Zwarte**, rozśpiewane szeregi młodzieży. Morze zielonych, zetempowskich koszul.

**„Nasz wkład w Plan 6-cioletni to nauka".** Idą przyszli lekarze, nauczyciele, naukowcy. Nowa, młoda i silna kadra fachowców.

**Ramię w ramię z polskimi studentami maszerują młodzi Jugosłowianie, Grecy, Hindusi...**

**Studenci Uniwersytetu Warszawskiego** rozpoczynają pochód z napisem z wyciętych liter: **„Naprzód na Zlot".** Niosą różnojęzyczne napisy, emblematy...

### Trumanowa menażeria – dolarowa reżyseria

Dużo było w tegorocznym pierwszomajowym pochodzie karykatur wyśmiewających imperialistów i ich sługusów. Defilują studenci Akademii Sztuk Plastycznych. Na samochodzie jedzie **„pan Truman"** wraz ze **swoimi pieskami.** Skaczą jeden przez drugiego, kąsają się, chcą **zdobyć jak** najwięcej ochłapów: **Churchill, de Gaulle, de Gasperi, Tito, Franco, Adenauer, Hirochito, Czang Kai-szek.** Zebrani śmieją się z pana Andersa, który jedzie już od kilku lat na białym koniu i nie może dojechać do Polski. Śmieją się z pana Mikołajczyka, objeżdżającego kłapouchego osiołka. Manifestujący krzyczą: Precz! Precz! Dla takich jak oni nie ma miejsca w Polsce robotników i chłopów!

### Lekcja historii

Tysiące ludzi Warszawy, przyglądających się pierwszomajowej manifestacji uczestniczyło jednocześnie w ciekawej lekcji historii. Jadą samochody Domu Wojska Polskiego z wielkim portretem Generalissimusa Stalina i Prezydenta Bieruta. Na trzecim z nich ogromna karta praw z cytatem wstępu do projektu Konstytucji: **„Polska Rzeczpospolita Ludowa nawiązuje do najszczytniejszych postępowych tradycji Narodu Polskiego i urzeczywistnia idee wyzwoleńcze polskich mas pracujących".** I dalej przed oczami zebranych przesuwa się na samochodach **15 scen obrazujących historię walk i zmagań o wolność społeczną i narodową.** Widzimy więc scenę z **bitwy pod Grunwaldem**, dalej piękną **postać przywódcy powstania chłopskiego Kostki - Napierskiego**, dalej **Czarnieckiego** w walce ze Szwedami, **Kościuszki**, czytającego manifest Połaniecki, **Bema**, walczącego na Węgrzech, **Jarosława Dąbrowskiego**, na barykadach Komuny Paryskiej. Przewijają się przed oczyma obrazy z **walki 1905 roku**, bohaterskie boje i strajki kierowane przez KPP, a potem **żołnierzy polskich i radzieckich**, którzy wyzwalają nasz naród. Kończy cykl obrazów scena, przedstawiająca **grupę obrońców naszej Ojczyzny, lotników, marynarzy, WOP-istów, i żołnierzy, dla których „obrona Ojczyzny jest najświętszym obowiązkiem".**

Burzliwymi **oklaskami witają** zebrani wzdłuż trasy pochodu zespół redakcyjny **„Trybuny Ludu", „Głosu Pracy", „Przyjaciółki"** i innych czasopism. Pracownicy Radia — w pierwszych szeregach młodzież w koszulach ZMP-owskich — idą skandując **„Nasz Bie-rut!"**

W szeregach maszerujących widać wiele mundurów żołnierskich. Wojsko Ludowe idzie razem z ludem Stolicy.

O godzinie 17.10 przed trybunami przechodzi ostatnia grupa — ORMO-wcy, zamykający ten wspaniały około 400 tysięcy ludzi liczący pochód.

Żywiołowa manifestacja uczuć miłości do **Prezydenta Towarzysza BIERUTA**, na cześć **Polskiej Zjednoczonej Partii Robotniczej i międzynarodowej solidarności mas pracujących całego świata w walce o pokój, demokrację i socjalizm kończy pochód.**

Potężnie brzmi „Międzynarodówka".

**Tow. Bolesław BIERUT opuszcza trybunę.**

*Brygada sprawozdawców „Sztandaru Młodych":*

**Z. MIKOŁAJCZAK, W. BORSUK, A. BYSZEWSKA, I. MARTYNOWICZ, S. NIEWIAROWSKI, E. WACOWSKA, J. ZIELEŃSKI.**

*Z całego kraju*

# Na czele pochodów – przodownicy

(Informacja własna)

**Dzień międzynarodowej solidarności mas pracujących całego świata, dzień braterstwa ludów, walczących o pokój, demokrację i socjalizm — 1 Maja — był dniem przeglądu wspaniałych osiągnięć narodu w walce o pokój i zbudowanie fundamentów socjalizmu, był dniem radości, dumy i mobilizacji do nowych zwycięstw.**

### Katowice

Pochód otworzyły sztafety sportowców, za którymi maszerowali **harcerze z Pałacu Młodzieży im. B. Bieruta wznosząc okrzyki na cześć Zlotu Młodych Przodowników — Budowniczych Polski Ludowej.**

**„Chłopcy, dziewczęta naprzód na Zlot Młodych Przodowników! Na Zlot! Na Zlot!"** — odpowiadają na ich okrzyki **tłumy młodzieży przy trybunie.**

Idą górnicy.

Na przedzie załoga kopalni **„Eminencja"**, która jedna z pierwszych na Śląsku zameldowała o wykonaniu zobowiązań podjętych dla uczczenia 60-lecia urodzin tow. Bieruta i Święta 1 Maja, wykonując je w 111,9 procentach. Na czele załogi idzie młody przodownik pracy **Tadeusz Dzięgielewski, niosąc sztandar przechodni CRZZ zdobyty we współzawodnictwie o tytuł przodującej kopalni.**

Dalej idą załogi z kopalni **„Katowice" i „Kleofas"**, młodzież huty **„Baildon"** niesie na czele swej grupy hasło: **„Przez współzawodnictwo najlepsi na Zlot".**

Radośniej niż kiedykolwiek święciła w tym roku 1 Maja śląska młodzież.

Entuzjastycznie witano tańczące przed trybuną zespoły świetlicowe **Wyższej Szkoły Sztuk Plastycznych, Wyższej Szkoły Rolniczej, Wojewódzkiego Domu Kultury, Państwowej Szkoły Muzycznej i huty „Wełnowiec".**

Za nimi kroczyła młodzież niosąc transparenty z napisami: **„Gotowi do Zlotu Młodych Przodowników", „Przodownicy nauki i pracy na Zlot", „Udział młodzieży w Zlocie — to nagroda za pracę i naukę".**

**K. TRUCHAN**

### Chorzów

**400 harcerzy z werblami i fanfarami** kroczy z transparentem głoszącym: **„Podniesiemy** wyniki nauczania — pojedziemy na Zlot do Warszawy".

W pochodzie szczególną uwagę zwracają przodownicy pracy — **Matusik**, który nad swym warsztatem pracy umieścił już hasło **„Przystępujemy do I etapu współzawodnictwa zlotowego". ZMP-owiec Szafruga z brygady im. Truchana Władysława, idzie znany przodownik Mieczko z Konstalu wraz ze swym pomocnikiem Hałajem, którzy do Zlotu zobowiązali się wykonać Plan 6-letni.**

Z kop. „Chorzów" maszeruje Szczepan **Krela z ładowaczem Czupałą** pracującym w IV roku Planu 6-letniego. Za młodymi górnikami idzie młodzież Konstalu, która niesie olbrzymich rozmiarów transparent **„22 lipca najlepsi z „Konstalu" — na Zlot".**

**H. STASIKOWSKI**

### Częstochowa

**Pochód otwiera młodzieżowa kolumna motorowa. „Stalin! Bierut! Pokój!"**—skandują młodzi sportowcy. Zasłużone oklaski zbierają wyczynowcy ZS „Ogniwo". A oto zbliżają się olbrzymie portrety **tow. Stalina, Bieruta, Piecka** niesione na ramionach przodujących junaków z 62 brygady SP. Idą w strojach regionalnych splecione ramionami zespoły świetlicowe Młodzieżowego Domu Kultury. „Sze-ścio-lat-ka" — skanduje hutnik otwierając otwór Martena, z którego wyfruwają dziesiątki gołębi. Błyszczą w słońcu medale budowniczych Polski Ludowej, na czerwonych wstęgach widnieją napisy „320, 323 proc. normy" — to najlepsi z najlepszych z huty im. **Bolesława Bieruta w Częstochowie — Krajewski, Kasprzyk, Piwok.** Tancerki w wielobarwnych strojach łowickich mieszają się z szarymi mundurami górników z kop. rudy, z granatowymi kombinezonami robotników przemysłu włókienniczego.

**IZABELLA GURANOWSKA**

### Kraków

Takiej manifestacji pierwszomajowej nie widział jeszcze Kraków.

W manifestacji szczególnie bojowo zaprezentowała się młodzież. Jej entuzjazm i hasła „Spotkamy się na Zlocie" porwał starsze pokolenie.

**Najwspanialszą była chwila, gdy do trybuny zbliżyły się szeregi przodowników pracy z Nowej Huty.**

W pierwszym szeregu manifestantów Nowej Huty idą zetempowcy: **Maria Jeziorek odznaczona srebrną odznaką przodownika pracy, szczycąca się wykonywaniem 210 procent normy i Ludwik Wiśniewski** z Elektromontażu Kombinatu (członek brygady młodzieżowej, która oddała już do użytku dwa obiekty produkcyjne „64", „66"), **odznaczony orderem Odrodzenia Polski. Z całą brygadą chce on tak pracować, by mógł zasłużyć sobie na wyjazd na Zlot.**

Kroczą przodownicy krakowskich zakładów pracy, widzimy tu **Florka, Malika, Lupę wyrabiających przeciętnie 200 do 300 proc. normy. Transparenty młodzieżowe meldują o przygotowaniach do Zlotu, o wykonaniach zobowiązań podjętych na cześć tow. Bieruta i 1 Maja.**

W wielu punktach miasta w godzinach popołudniowych odbywały się zabawy ludowe. Najmilszą chyba jednak atmosferą i popularnością cieszyła się zabawa **w Akademii Górniczo-Hutniczej.**

**LESZEK MIKOŁAJKOW**

### Jaworzno

W imponującym pochodzie w Jaworznie wzięło udział tysiące robotników, techników i inżynierów, a także rzesze młodzieży jaworzyńskiej. Z daleka już wyróżniali się górnicy kopalni **„Komuna Paryska" „Bierut" „Kościuszko"** idący w hełmach z lampami i świdrami pneumatycznymi w ręku. I tu w pierwszych szeregach szli przodownicy — **Wójcik, Bujak, Ślęzak** i inni.

### Oświęcim

Wspaniale wyglądała tu **młodzież Zakładów Chemicznych** krocząca w pochodzie. **8 tys. młodzieży tworzyło w marszu napisy, gwiazdy, a także prowadziło pokazy gimnastyczne.** 32 kukły podżegaczy wojennych wywoływały śmiech i okrzyki zebranych. W pochodzie szli górnicy z kopalni **„Brzeszcze"**, a w ich pierwszym szeregu przodownicy ZMP-owcy **Gucik, Zdrowach, Witasik, Wójcik** i inni.

**GAJZLER i SZNAPKA**

### Łódź

Pierwszomajowy pochód **Czerwonej Łodzi** otwiera **zetempowska grupa szturmowa.** Za nią idzie młodzież z zakładu Przemysłu Dziewiarskiego im. Emilii Plater, Zakładów Przem. Baw. im. Dzierżyńskiego i Zakł. Przem. Odzież. im. Małgorzaty Fornalskiej. Za nimi **ze śpiewem i tańcem** długa kolumna zetempowców i liczne zespoły artystyczne w strojach regionalnych.

**— Naprzód na Zlot Młodych Przodowników! Wyżej sztandar współzawodnictwa zlotowego! — padają okrzyki.**

**Zrealizowaliśmy plan kwietniowy w 106 proc.** — taki transparent niosą robotnicy tkalni **zakładów im. Libknechta.** Za włókniarzami idą chłopi z gromady **Wola Buczkowska, którzy plan odstawy żywca wykonali w 134 proc.**

Przed trybunę **nadchodzą młodzi włókniarze z Zakładów Przemysłu Bawełnianego im. Stalina.** Niosą oni wielki transparent — **„Chłopcy i dziewczęta naprzód na Zlot Młodych Przodowników".** Za nimi **zespoły świetlicowe, które grają na harmonijkach i tańczą na trasie pochodów.**

Studenci niosą plansze obrazujące wzrost kadr technicznych z równoczesnym wzrostem stypendiów. Za nimi długa kolumna zrzeszeń sportowych:

**J. PILICHOWSKI**

# 1 Maj – potężnym przeglądem wzrostu sił obozu pokoju i postępu

*Wspaniała manifestacja 1-majowa w Moskwie*

## Rosnąca potęga budowniczych komunizmu – gwarancją pokoju na świecie

**Agencja TASS podaje: W atmosferze dumy i radości z osiągniętych sukcesów w budowie komunizmu, obchodziły narody Związku Radzieckiego Święto 1 Maja — dzień międzynarodowej solidarności mas pracujących, dzień braterstwa robotników wszystkich krajów.**

**Na Placu Czerwonym w Moskwie rozpoczęła się 1 maja o godz. 10 rano defilada wojsk garnizonu moskiewskiego.** Plac Czerwony tonął w powodzi flag i transparentów. Naprzeciwko Mauzoleum Lenina widniały dwa ogromne portrety założycieli partii bolszewickiej i państwa radzieckiego — Lenina i Stalina. Herby państwowe 16 radzieckich republik związkowych symbolizują niezłomną przyjaźń narodów Związku Radzieckiego. **Na czerwonych transparentach widnieją hasła 1-majowe KC WKP(b).** Na granitowych trybunach wzdłuż ściany Kremla zajęli miejsca goście: robotnicy, kołchoźnicy, uczeni, działacze kultury, pracownicy instytucji państwowych, przedstawiciele Armii Radzieckiej. **Wśród gości znajdują się delegacje z wielu krajów świata, które przybyły do Moskwy na zaproszenie radzieckich organizacji społecznych. Obecna jest również delegacja polska.** Na trybunach znajdują się ponadto członkowie korpusu dyplomatycznego oraz attaches wojskowi.

**Nad Placem Czerwonym rozlega się burza oklasków. Na trybunę Mauzoleum Lenina wstępują — JÓZEF STALIN, kierownicy partii bolszewickiej i rządu radzieckiego, marszałkowie, generałowie i admirałowie Sił Zbrojnych Związku Radzieckiego.**

Defiladę 1-majową dowodził **generał-pułkownik Paweł Artemiew.** Defiladę przyjmował Marszałek Związku Radzieckiego — **Leonid Goworow.** Po odebraniu raportu i powitaniu wojsk, marszałek Goworow wygłosił z trybuny Mauzoleum Lenina przemówienie do uczestników defilady, do Sił Zbrojnych ZSRR, do całego narodu radzieckiego. (Tekst przemówienia podajemy na str. 1).

Rozlegają się dźwięki hymnu państwowego Związku Radzieckiego. Rozbrzmiewają salwy artyleryjskie. **Rozpoczyna się defilada wojsk garnizonu moskiewskiego.**

1-majową defiladę wojskową otwierają słuchacze akademii wojskowych. Kiedy ostatnie szeregi mijają Mauzoleum Lenina, nad Placem Czerwonym pojawiają się eskadry bombowców i pościgowców.

Sprężyście i równo przechodzą szeregi oddziałów oficerskich wszystkich rodzajów broni wojsk lądowych. W ślad za nimi wstępują na Plac Czerwony oddziały marynarzy floty wojennej, słuchacze odznaczonej orderem Czerwonego Sztandaru szkoły piechoty imienia Rady Najwyższej RFSRR, oddziały wojsk ochrony pogranicza, najmłodsi wychowankowie artyleryjskich i marynarskich szkół suworowskich i nachimowskich. W defiladzie wojskowej biorą również udział jednostki kawalerii, broni pancernej, zmotoryzowanej piechoty, artylerii i czołgów.

**Defiladę wojskową zamyka tradycyjny przemarsz 1000-osobowej orkiestry wojskowej.** Obecni na trybunach serdecznie witają prezentujących się świetnie żołnierzy radzieckich, podziwiając ich wspaniałe wyszkolenie.

**Po zakończeniu defilady wojskowej rozpoczął się wspaniały, manifestacyjny pochód ludności stolicy.** Plakaty, transparenty z hasłami, makiety, radosne i roześmiane twarze — wszystko to odzwierciedlało ogromne sukcesy ludzi radzieckich w budowie komunizmu, ich gorące umiłowanie pokoju i współpracy między narodami. **Na czele pochodu kroczyli znani w całym Związku Radzieckim nowatorzy produkcji, uczeni i działacze kultury.** Za nimi kroczą **pionierzy** radzieccy — najmłodsi obywatele stolicy. **Podbiegają oni do Mauzoleum, wstępują na trybunę i obsypują kwiatami swego najukochańszego nauczyciela, ojca i opiekuna — Stalina. Mała dziewczynka podbiega do Mauzoleum, wstępuje na trybunę i wręcza Stalinowi wiązankę kwiatów. Stalin podnosi dziewczynkę i serdecznie ją całuje.**

Następnie przez Plac Czerwony przechodzą kolumny sportowców.

**Za nimi maszeruje ludność pracująca 25 dzielnic stolicy radzieckiej.** Manifestanci przechodzą przed trybuną Mauzoleum Lenina, na której znajdują się — **Stalin, Mołotow, Malenkow, Beria, Woroszyłow, Mikojan, Bułganin, Kaganowicz, Andrejew, Chruszczow, Kosygin, Szwernik, Susłow, Ponomarenko, Szkiriatow. Kierownicy partii i rządu serdecznie pozdrawiają manifestantów.**

**Robotnicy moskiewscy meldują o swych osiągnięciach produkcyjnych. — Liczne plakaty i wykresy odzwierciedlają szybki rozwój przemysłu moskiewskiego. Nad kolumnami manifestantów widnieją liczne transparenty z hasłami KC WKP(b), przesyłającymi braterskie pozdrowienia wszystkim narodom walczącym przeciwko agresorom i podżegaczom do nowej wojny, o pokój, demokrację i socjalizm.**

Uczestnicy manifestacji niosą portrety postępowych działaczy zagranicznych, którzy wszystkie swe siły oddają walce o pokój, demokrację i socjalizm, portrety **Mao Tse-tunga, Czou En-lai'a, Liu Szao-tsi, Czu-Teh, Bolesława Bieruta, Józefa Cyrankiewicza, Klementa Gottwalda, Antoniego Zapotocky'ego, Wylko Czerwenkowa, Georgia Damianowa, Matyasa Rakosi'ego, Istvana Dobi, Sandora Ronai, G. Gheorghiu - Deja, Petru Grozy, Konstantego Parhona, Envera Hodży, Omera Nishani, Wilhelma Piecka, Otto Grotewohla, Waltera Ulbrichta, Ho Szi-minha, Kim Ir-sena, Kim Du-bona, Maurice Thoreza, Palmiro Togliatti'ego, Williama Fostera, Dolores Ibarruri, Harry Pollitta.**

Przeszło 6-godzinna manifestacja, w której wzięło udział ponad milion osób była dobitnym wyrazem **pokojowych dążeń narodu radzieckiego, braterskiej solidarności z narodami wszystkich krajów w walce o pokój na całym świecie, jedności moralno - politycznej narodu radzieckiego zespolonego wokół partii komunistycznej, rządu radzieckiego i STALINA.**

## Przemówienie marszałka Związku Radzieckiego Leonida Goworowa na defiladzie 1-majowej w Moskwie

**Dokończenie ze str. 1**

Całkowitym tego przeciwieństwem jest sytuacja w krajach kapitału.

**Polityka prowadzona przez imperialistów skazuje masy pracujące krajów burżuazyjnych na cierpienia i niedolę. Bezrobocie, nędza i głód — oto los milionów prostych ludzi w świecie kapitalistycznym.**

Wbrew woli narodów agresorzy amerykańsko - angielscy i ich zausznicy **kontynuują wyścig zbrojeń, odradzają na zachodzie imperializm niemiecki, a na wschodzie imperializm japoński.** Od dwóch już blisko lat prowadzą oni **zbrodniczą wojnę przeciwko bohaterskiemu narodowi koreańskiemu.** Gwałcąc po rozumienia międzynarodowe barbarzyńcy amerykańscy nie zawahali się przed najcięższą zbrodnią przeciw ludzkości, stosując w Korei i Chinach broń bakteriologiczną.

**Imperialistyczna polityka agresywnego bloku anglo - amerykańskiego nie cieszy się i nie może cieszyć się poparciem narodów, gdyż narody nie chcą wojny.** We wszystkich krajach świata wzmaga się i rozwija z każdym dniem potężny ruch obrońców pokoju.

**Kierowniczą siłą w walce o pokój i utrwalenie współpracy między narodami jest Związek Radziecki, który konsekwentnie i uporczywie prowadzi politykę pokoju i współpracy między narodami.**

Uczciwie wywiązujemy się z przyjętych przez nas zobowiązań międzynarodowych i niezmiennie przestrzegamy zasady równości i nieingerencji w wewnętrzne sprawy innych państw. Pokojowa polityka zagraniczna państwa radzieckiego odpowiada żywotnym interesom mas pracujących całego świata.

**Na straży pokoju i interesów państwowych Związku Radzieckiego stoją nasze bohaterskie Siły Zbrojne oddane bezgranicznie swemu narodowi, partii komunistycznej i rządowi radzieckiemu. Radzieckie siły zbrojne gotowe są odpowiedzieć druzgocącym ciosem na wszelkie próby naruszenia przez agresorów imperialistycznych pokojowej, twórczej pracy narodu radzieckiego.**

Niech żyje 1 maja — dzień międzynarodowej solidarności mas pracujących! Niech żyje bohaterski naród radziecki i jego waleczne Siły Zbrojne! Niech żyje rząd radziecki! Niech żyje wielka Partia Lenina-Stalina— inspirator i organizator zwycięstw narodu radzieckiego! Chwała mądremu wodzowi i nauczycielowi narodu radzieckiego i mas pracujących całego świata — wielkiemu Stalinowi!

## Rozkaz dzienny ministra marynarki wojennej ZSRR — wiceadmirała M. Kuźniecowa

W rozkazie dziennym ministra marynarki wojennej ZSRR, wiceadmirała M. Kuźniecowa do marynarzy i żołnierzy, podoficerów, oficerów, admirałów i generałów marynarki wojennej ZSRR czytamy m. in.:

**„Narody naszej ojczyzny kierowane przez partię komunistyczną witają dzień 1 maja nowymi wybitnymi osiągnięciami we wzmocnieniu potęgi państwa radzieckiego. Marynarka wojenna Związku Radzieckiego, wykonując wskazania naszego wielkiego wodza i nauczyciela towarzysza Stalina, czujnie stoi na straży granic morskich interesów państwowych naszej ojczyzny i obchodzi święto 1-majowe pod znakiem nowych osiągnięć w wyszkoleniu bojowym i politycznym.**

**Zadaniem marynarzy floty wojennej jest podniesienie na jeszcze wyższy poziom czujności i gotowości bojowej okrętów i jednostek, codzienne doskonalenie swego kunsztu wojskowego, wychowywanie przodowników wyszkolenia bojowego i politycznego, wzmacnianie wojskowej dyscypliny i organizacji".**

**„W dniu międzynarodowego święta mas pracujących — czytamy w rozkazie — życzę Wam dalszych osiągnięć we wzmocnieniu potęgi bojowej naszej marynarki wojennej".**

## W Nowej Hucie ruszył obiekt 64

W przededniu 1-go Maja Nowa Huta obchodziła swój wielki dzień. Oddany tu został do produkcji **drugi obiekt Kombinatu — Nr 64, trzykrotnie przewyższający swoją wielkością obiekt Nr 66. Czas budowy obiektu skrócono o 60 dni dzięki wysiłkom młodych budowniczych miasta, którzy dla uczczenia 60 rocznicy urodzin tow. Bieruta podjęli zobowiązania skracające czas wykonania poszczególnych prac.** Zainstalowane w obiekcie Nr 64 maszyny ze Związku Radzieckiego—tokarnie, obrabiarki, strugarki, wytaczarki, suwnice itp. czekają na rozpoczęcie produkcji. W czasie otwarcia obiektu przemawiało wielu przodowników pracy i robotników. **Młodzi brygadziści zabierając głos mówili, że wysiłkiem swoim starali zasłużyć się na to, by mogli zostać wysłani na Zlot do Warszawy.**

W imieniu przyszłych pracowników obiektu zabrał głos kierownik obiektu inż. **Kura**, który powiedział, **że cała załoga dziękuje przodującym młodzieżowym brygadom za trud włożony w uruchomienie obiektu za wiele nieprzespanych nocy, dziękuje również załodze Bazy Sprzętu Budowlanego, która zawsze spieszyła z pomocą.** Wśród wielu wyróżniających się na szczególną uwagę zasługuje ZMP-owiec kol. **Ludwik Wiśniowski, przodownik pracy wykonujący przeciętnie 200 proc. normy — odznaczony orderem Polonia Restituta.**

W. WALCZYCKI

## 332 izby mieszkalne · otrzymały rodziny górnicze w Tychach

[illegible] wniczowie nowego miasta[illegible]chy, wykonując podjęte z[illegible]ązania i skracając terminy [illegible]bót, **przekazali w dniu 1 Maja rodzinom górniczym 332 izby mieszkalne.**

Przy nowych obiektach uruchomione zostały punkty usługowe i sklepy spółdzielcze dla pierwszych lokatorów socjalistycznego miasta Tychy.

Uroczystość przekazania mieszkań stała się wielką, radosną manifestacją na cześć rządu ludowego i wielkiego opiekuna polskich górników—Prezydenta **Bolesława Bieruta. Pierwsze** klucze do nowego pięknego mieszkania wręczone zostały Budowniczemu Polski Ludowej, zasłużonemu górnikowi **Franciszkowi Apryasowi.**

Wiele nowych inwestycji, domów mieszkalnych i urządzeń socjalnych otrzymały w dniu święta klasy robotniczej załogi zakładów pracy Zagłębia Dąbrowskiego. M. in. górnicy kopalni im. **Stalina** oraz robotnicy hut **„Sosnowiec"** i **„Cedlera"** zamieszkali w 3 nowoczesnych blokach mieszkalnych.

Wspaniały nowy blok mieszkalny otrzymali również w dniu 1 Maja robotnicy **Dąbrowy Górniczej.**

200 absolwentów szkoły przemysłowej przy kopalni im. **Stalina** otrzymało nowy, piękny **Dom Młodego Górnika.**

W Częstochowie robotnicy i budowniczowie huty im. **Bolesława Bieruta** otrzymali 1 Maja nowy, 19-ty z kolei, blok.

Nowe, piękne bloki mieszkalne oddane zostały również górnikom kopalni **„Jankowice", „Pokój"** i **„Wanda - Lech".**

# pracy i nauki

### Poznań

Przez 5 godzin przed trybuną ustawioną na Placu Józefa Stalina maszerowali robotnicy, delegacje chłopów z przodujących gromad, PGR-ów, Spółdzielni Produkcyjnych, młodzi i starzy. Na czele pochodu Załoga Zakładów im. Stalina. W pierwszym szeregu przodownicy, m. in. **STANISŁAW REISS** odznaczony Krzyżem Zasługi. Na czerwonej wstędze, którą jest przepasany widać cyfrę 208 proc. normy.

Dalej idzie młodzież z **Wielkopolskiej Fabryki Urządzeń Mechanicznych.** Pośród przodowników pracy widzimy **JANA KWARTĘ** z odznaką Przodownika Pracy na piersi. Za zakładami pracy idzie młodzież szkolna studenckie zespoły artystyczne w strojach ludowych.

Nadjeżdżają traktory z PGR-ów i POM-ów, a za nimi żniwiarki, koparki, kombajny — nowoczesne maszyny rolnicze. Burzą oklasków witane są samochody z makietami przedstawiającymi pracę na wsi.

W godzinach popołudniowych mieszkańcy Poznania wesoło bawili się na zabawach, które odbyły się w wielu punktach miasta.

K. DOMAGALANKA

### Wrocław

Koło trybuny przechodzi **bohaterska załoga Pafawagu.** Rozlegają się długo niemilknące okrzyki i brawa na cześć tych, którzy pierwsi zainicjowali i pierwsi wykonali zobowiązania podjęte na cześć 60 rocznicy urodzin tow. Bolesława Bieruta i Święta 1 Maja.

Na czele przodownicy — **Abraham Gdalewicz** z wydziału W-1 s, **który ukończył w dniu 29 kwietnia zadania przypadające na niego w Planie 6-letnim według obecnych norm i który zobowiązał się do końca 1955 roku wykonać drugą sześciolatkę,** obok **Henryk Całka,** kierownik wydziału mechanicznego, nagrodzony **Złotym Krzyżem Zasługi** za wprowadzenie na szeroką skalę **oszczędzania surowców oraz za szerokie upowszechnienie pracy systemem dwójkowym zainicjowanym przez Ostrowskiego i Kołodzieja i innych.**

Dalej idą **studenci Uniwersytetu im. Bolesława Bieruta,** załogi Archimedesu WZPO. Jadą chłopi ze spółdzielni produkcyjnych na traktorach z planszami i wykresami obrazującymi dorobek zespołowej gospodarki wsi polskiej. Idą harcerze i wreszcie ogromna 7-tysięczna kolumna sportowców.

A później zawody sportowe i zabawy pod gołym niebem...

ZAKRZEWSKI

### Lublin

Pochód 1-szomajowy otworzyły poczty sztandarowe, a tuż za nimi kroczyli **przodownicy pracy FSC im. B. Bieruta.** W pierwszym szeregu przodowników idzie — **zetempowiec — z przodującej brygady Bakalarczyka — Bronek Neć, wykonujący 250 proc. normy.** Za nim **Marian Dzioba** i inni. Zgromadzone tłumy porwane entuzjazmem skandują „FSC, FSC, FSC" i wznoszą okrzyki „Niech żyją przodownicy pracy, Niech żyje młodzież FSC".

Wydział Rolny UMCS pokazuje dawną wieś — wieś zacofaną i wieś dzisiejszą — wieś kraju budującego socjalizm. Pochód zamyka kolumna samochodów, na których makiety obrazują przeobrażenia naszego kraju: elektryfikację wsi, nowe piękne domy Spółdzielni Produkcyjnych, fabryki i inne obiekty przemysłowe.

MARIA GAWDZIK

### Rzeszów

**Maszerują przodownicy pracy.** Na ich piersiach widać czerwone szarfy z napisami: 200 procent normy, 150 procent normy. Idą ZMP-owcy niosąc las szturmówek i transparentów. **„Pozdrawiamy bohaterski naród koreański walczący o wolność swej ojczyzny"** — brzmią okrzyki.

Następnie entuzjastycznie witane przechodzą długie szeregi **sportowców.**

Za robotnikami **w strojach** ludowych maszerują kobiety i mężczyźni ze spółdzielni produkcyjnych i wsi.

TADEUSZ PAC

# 1 Maj na całym świecie

### W Pekinie...

**Ponad 500 tys. robotników Pekinu wzięło udział w tegorocznej manifestacji pierwszomajowej. Na główny plac Pekinu — Tiandżanmin bogato udekorowany czerwonymi flagami oraz portretami Marksa, Engelsa, Lenina, Stalina i Mao Tse-tunga przybyły liczne kolumny manifestantów.**

Na trybunie zajęli miejsca przywódcy Chińskiej Partii Komunistycznej i Centralnego Rządu Ludowego z przewodniczącym Mao Tse-tungiem na czele, liczni przodownicy pracy przemysłu i rolnictwa oraz delegacje ZSRR, krajów demokracji ludowej i państw Azji południowo - wschodniej.

Uczestnicy manifestacji **nieśli** transparenty z napisami: „Niech żyje Związek Radziecki", „Niech żyje nierozerwalna przyjaźń narodów ZSRR i Chin". „Niech żyje Wielki Stalin".

Liczne hasła wzywały do wzmożenia walki przeciwko agresorom amerykańskim, używającym zbrodniczej broni bakteriologicznej w Korei i w Chinach, do zacieśnienia szeregów bojowników o pokój, do pogłębienia przyjaźni między narodami.

### W Berlinie...

Olbrzymią owacją powitały wielotysięczne rzesze berlińczyków Prezydenta **Piecka,** który w otoczeniu członków Biura Politycznego SED i rządu NRD, przedstawicieli radzieckiej komisji kontrolnej, korpusu dyplomatycznego z dziekanem ambasadorem ZSRR — Puszkinem na czele i reprezentantów zarządu miejskiego wielkiego Berlina, zajął miejsce na trybunie honorowej.

Po otwarciu manifestacji wygłosił przemówienie Prezydent Wilhelm **Pieck.**

Po przemówieniu Prezydenta rozpoczęła się defilada.

**Długotrwałymi owacjami powitano pionierów i robotników, niosących białoczerwone sztandary i portrety Prezydenta Bieruta, wznoszących okrzyki na cześć przyjaźni niemiecko -polskiej i na cześć granicy pokoju na Odrze i Nysie.**

W manifestacji pierwszomajowej wzięły także udział wielotysięczne rzesze robotników zachodniego Berlina, którym udało się mimo terroru policji zachodnio - niemieckiej przedostać do sektora demokratycznego.

W godzinach wieczornych w demokratycznym sektorze Berlina odbyły się na ulicach i w parkach zabawy ludowe.

### W Pradze...

**Masy pracujące Czechosłowacji obchodziły tegoroczne święto 1 Maja pod hasłem wzmożenia walki o pokój, realizacji zadań 5-letniego planu rozbudowy gospodarczej państwa i zbudowania podstaw socjalizmu w Czechosłowacji.**

Szczególnie imponująca była manifestacja pierwszomajowa w Pradze, udekorowanej bogato czerwienią flag robotniczych, flagami i godłami państwowymi CSR, ZSRR, Chin Ludowych, Polski i pozostałych krajów demokracji ludowej.

Na wielu transparentach zdobiących Pragę widniały zobowiązania pierwszomajowe jej mieszkańców, którzy postanowili wykonać plan tegoroczny do dnia urodzin Generalissimusa Stalina, **zaoszczędzić gospodarce czechosłowackiej w ciągu roku miliard koron i odpracować dobrowolnie trzy miliony godzin przy rozbudowie stolicy.**

Pochód pierwszomajowy, w którym wzięło udział ponad 300 tysięcy mieszkańców stolicy, odbył się na Placu Wacława.

### W Budapeszcie...

**Wesoło i radośnie obchodzili ludzie pracy w Budapeszcie międzynarodowe święto solidarności robotniczej — 1 Maja.**

Od wczesnego rana na ulicach Budapesztu panował ożywiony ruch i świąteczny nastrój.

Główna manifestacja odbyła się na Placu Bohaterów i wzięło w niej udział ponad 600 tysięcy ludzi. Na defiladę przybyli przedstawiciele dyplomatyczni Związku Radzieckiego i krajów demokracji ludowej z ambasadorem ZSRR — **Kisielewem** na czele oraz zagraniczne delegacje związków zawodowych, w tym przedstawiciel polskiej Centralnej Rady Związków Zawodowych Wiktor **Sambor** i przodownica pracy, tkaczka Bronisława **Jach.**

### W Bukareszcie...

**W 1-majowej manifestacji w Bukareszcie wzięło udział 550.000 osób. Pochód w stolicy Rumunii trwał przeszło 5 godz.**

Manifestanci wznosili okrzyki na cześć niezłomnej przyjaźni narodu radzieckiego i rumuńskiego, na cześć Związku Radzieckiego i Armii Radzieckiej — wyzwolicielki Rumunii, na cześć Stalina.

Manifestacyjny pochód zakończony został przemarszem zrzeszeń sportowych.

### W Ułan-Bator...

**Uroczyście i radośnie obchodził naród mongolski Święto 1-majowe.** Stolica Mongolskiej Republiki Ludowej — Ułan-Bator, udekorowana była flagami, transparentami i portretami przywódców Mongolskiej Partii Ludowo - Rewolucyjnej i rządu, portretami Stalina. Na placu im. Suhe-Batora odbyła się defilada wojskowa oraz manifestacja ludności, w której wzięło udział kilkadziesiąt tysięcy osób. **Do uczestników manifestacji przemówił sekretarz KC Mongolskiej Partii Ludowo - Rewolucyjnej — Damba.**

### W Paryżu...

**Setki** tysięcy robotników okręgu paryskiego wzięło udział w manifestacji pierwszomajowej na tradycyjnej trasie na Place de la Nation do Placu Bastylii.

Na trybunie znajdującej się naprzeciwko historycznej kolumny, wniesionej na pamiątkę zburzenia Bastylii przez lud Paryża, zajęli miejsca przywódcy Powszechnej Konfederacji Pracy (CGT) z sekretarzami generalnymi Frachon i Le Leap oraz sekretarzem generalnym związków zawodowych okręgu paryskiego Henaff na czele, prof. Joliot Curie, członkowie KC Francuskiej Partii Komunistycznej: Duclos, Marty, Cachin, Jeanette Vermerche i inni.

Manifestacja rozpoczęła się o godz. 15 i trwała do późnych godzin wieczornych.

**„Naród francuski nigdy nie będzie prowadził wojny przeciwko Związkowi Radzieckiemu"** głosił transparent Francuskiej Partii Komunistycznej, gorąco oklaskiwany przez liczne tłumy wzdłuż całej trasy pochodu.

Manifestację zamykały krocząc w zwartych szeregach komunistyczne organizacje młodzieżowe.

### W Rzymie...

**Tegoroczna manifestacja pierwszomajowa w Rzymie była imponującym przeglądem sił włoskiej klasy robotniczej, skupionej pod sztandarami walki o pracę, postęp i pokój. Liczba uczestników manifestacji przekroczyła 150 tysięcy.**

Zbliżające się wybory samorządowe nadały tradycyjnemu świętu robotniczemu charakter walki mieszkańców Rzymu o zdobycie samorządu stolicy.

W defiladzie brała liczny udział młodzież robotnicza w malowniczych czerwonych kapeluszach i czerwonych chustkach, co nadawało świętu walki klasy robotniczej nastrój młodości i siły.

Hucznymi oklaskami powitana została barwna grupa dzieci należących do komunistycznej organizacji pionierów. Grupy robotników największych rzymskich zakładów pracy nawoływały do głosowania w wyborach samorządowych na popieraną przez partię komunistyczną „listę obywatelską" oraz do wzmożenia walki w obronie pokoju i demokracji.

Potężny wiec 1-majowy na Piazza del Popolo zakończył się uroczystym zobowiązaniem zebranych, że w wyborach 25 maja oddadzą swe głosy na „listę obywatelską".

### W Niemczech zach.

**Masy pracujące Niemiec zachodnich manifestacyjnie obchodziły Święto 1 Maja, dając wyraz zdecydowanej woli przeciwstawienia się podpisaniu wojennego „układu ogólnego", domagając się podpisania traktatu pokojowego i zjednoczenia Niemiec.** Olbrzymie manifestacje robotnicze odbyły się w Stuttgarcie, Hamburgu, Düsseldorfie, Norymberdze i w wielu innych miastach. **W Zagłębiu Ruhry odbyły się liczne demonstracje robotnicze.** Wśród haseł 1-majowych przeważały hasła, nawołujące do przeciwstawiania się podpisaniu wojennego „układu ogólnego", do walki o pokój i przeciw remilitaryzacji Niemiec zachodnich, żądające nawiązania szerokich stosunków handlowych z ZSRR i krajami demokracji ludowej.

### W Tokio...

**1 Maja ulice Tokio stały się widownią olbrzymich demonstracji ludności japońskiej, która manifestowała swą zdecydowaną wolę pokoju i protestowała przeciwko haniebnemu, jednostronnemu traktatowi pokojowemu z Japonią oraz przeciwko polityce rządu Yoshidy, przekształcającej Japonię w amerykańską bazę agresji na Dalekim Wschodzie.**

**Ponad 300.000 robotników oraz studenci tokijscy wzięli udział w olbrzymiej demonstracji.** Z czerwonymi sztandarami i transparentami, na których widniały napisy: **„Ami go home"**, pochód udał się na plac w pobliżu siedziby cesarza Hirohito. **Rząd japoński skoncentrował przeciwko demonstrującej ludności 25.000 policjantów,** którzy usiłowali rozproszyć pochód, używając broni palnej, bijąc uczestników pochodu i rzucając bomby z gazami łzawiącymi. **Usiłowania policji spełzły jednak na niczym. Demonstranci przedostali się na plac, przy którym znajduje się ambasada amerykańska i kwatera główna generała Ridgwaya.** Wznosząc okrzyki przeciwko okupantom, przeciwko ludobójczej wojnie w Korei i tzw. „traktatowi pokojowemu" z Japonią, demonstranci wybili szyby w obu gmachach i spalili kilkanaście samochodów amerykańskich.

**Wskutek brutalnych ataków policji 4 osoby zostały zabite, a kilkaset — rannych, w tym wiele kobiet.** Do szpitali odwieziono 76 osób w stanie groźnym. Policja dokonała masowych aresztowań. Więzienia i szpitale w Tokio są przepełnione.

SZTANDAR MŁODYCH Sport

# V Międzynarodowy Wyścig Pokoju

## Na II etapie tempo wolniejsze

(Obsługa własna)

**Wbrew przewidywaniom II etap Wyścigu Pokoju na trasie Warszawa — Łódź nie rozgrywano na szybkość. Początkowo zawodnicy jadą z szybkością około 36 km na godzinę. Częste ucieczki są likwidowane. Pod Błoniem próbują uciec Bułgarzy Dimov i Krestev, Wójcik oraz Duńczyk Falkenboll. Czołowa grupa kolarzy szybko dochodzi uciekinierów. W kilka minut później podobna próba — tym razem ośmiu zawodników — kończy się również niepowodzeniem.**

**Teraz tempo wyścigu nieco wzrasta. W pierwszej godzinie zawodnicy przejeżdżają 37 km.**

**Zwarta dotychczas czołówka powoli dzieli się na cztery grupy, z których najliczniejszą jest grupa druga. Trzecia grupa składa się z dziesięciu zawodników, a wyścig zamyka siedmiu kolarzy, wśród których znajduje się również Jarząbek.**

Za tą grupą pozostaje jeszcze kilku zawodników rozproszonych na trasie. Tych kolarzy w ładnym stylu doganiają Węgrzy Domian i Mayer, którzy zostali w tyle na skutek defektu. Obejmują oni prowadzenie grupy, zwiększają tempo, gonią znajdujących się przed nimi zawodników. Tymczasem tempo wyścigu słabnie; w drugiej godzinie jazdy kolarze przejechali 34 km. Grupy łączą się pod Sochaczewem. Na 65 kilometrze defekt ma jeden z kolarzy francuskich, i na trasie pozostaje z nim prawie cała drużyna, dając wspaniały pokaz zespołowej jazdy, doganiają oni oddalającą się grupę zawodników.

Pod Łowiczem znów próbuje ucieczki **Wójcik**, pociągając za sobą Lipkę (Polonia Francuska), lecz pozostali kolarze szybko ich doganiają. Na 45 km przed Łodzią wysuwa się do przodu ośmioosobowa grupa, złożona m. in. z jednego Węgra, dwóch Bułgarów, dwóch Czechosłowaków, Królaka, lecz próba ucieczki jest bezskuteczna. Jeszcze kilka takich prób i za Głownem formuje się zdecydowanie grupa czołowa, która składa się m. in. z Czechosłowaków **Svobody i Veselego**, Węgra — **Vidy**, Anglika — **Steela** i Belga — **van Lowerena**. Ma ona około 400 m przewagi nad pozostałymi zawodnikami. Teren jest coraz bardziej falisty i nadaje się do ucieczki. Z czołówki odpada Anglik **Steel**, równocześnie **Svoboda wysuwa się do przodu i mając kilka metrów przewagi nad czołówką, przejeżdża ulice Łodzi i jako pierwszy wjeżdża na stadion Włókniarza.** Tuż za nim wjeżdża **Belg van Lowe-ren**. Atakuje on Czechosłowaka na ostatniej prostej, ale brakuje mu około metra do wygrania wyścigu. Za nimi wpada na metę grupa zawodników lecz nie ma wśród nich Polaków; na czele tej grupy jedzie **Vesely**. Nasi zawodnicy zajmują dopiero dalsze miejsca.

**T. SZEWCZYK**

### Stanisław Svoboda — zwycięzca II etapu

Rys. T. MARCZEWSKI

**Zwycięzca drugiego etapu Wyścigu Pokoju Stanisław Svoboda startuje w wyścigu po raz drugi. Dotychczas nie odnosił on sukcesów indywidualnych, należąc jednak do najofiarniejszych członków swego zespołu.**

**Jego radość ze zwycięstwa w Łodzi była olbrzymia. Cieszył się z trzech powodów: ze swojego zwycięstwa, ze zwycięstwa drużynowego CSR i z objęcia (gdyż nie znał jeszcze oficjalnych wyników zespołowych) prowadzenia w klasyfikacji drużynowej.**

**Jeśli nasi czechosłowaccy przyjaciele nadal pojadą tak dobrze zespołowo jak dotychczas, przypuszczamy że wkrótce Svoboda będzie miał realną postawę do pełnej radości.**

## Jak jechali Polacy?

Zawodnicy polscy jechali w tym etapie lepiej niż w poprzednim. Przez cały czas utrzymywali się oni w grupie czołowej. Dopiero na ulicach Łodzi zdarzyły się wypadki, które zadecydowały o zajęciu dalszych miejsc przez naszych zawodników. I tak **Hadasik** miał na ulicach Łodzi upadek. Na ulicach Łodzi przebił gumę **Jarząbek, a Klabiński** na jednym z licznych zakrętów wpadł na słup. Jeśli chodzi o dalszych naszych zawodników, to najlepiej wypadł **Wójcik, który też jako pierwszy z Polaków przyjechał na metę.** Natomiast **Wrzesiński** osłabł na ostatnich kilometrach trasy.

**(S)**

# MIĘDZY WARSZAWĄ A ŁODZIĄ

**Na ulicy Wolskiej, gdzie znajdował się start uczestników wyścigu do drugiego etapu, zebrały się tłumy młodzieży szkolnej i starszych, oraz kolarze, zwycięzcy masowych wyścigów powiatowych. Gdy już po znaku startera ruszyli zawodnicy, zebrani żegnali ich licznymi brawami oraz skandowanym okrzykiem: Pokój — Pokój. Jedziemy tak w kierunku Ożarowa. Wzdłuż całej trasy zbiera się ludność mijanych wiosek, pozdrawiając kolarzy. Przy wjeździe do Ożarowa ustawiona jest duża brama powitalna, obok orkiestra, gromady dzieci z chorągiewkami. Wzdłuż ulic miasta ustawili się gęstym szpalerem mieszkańcy, pozdrawiając kolarzy. Nad szosą, po której jadą kolarze, widnieje kilkanaście różnokolorowych transparentów, wypisanych w językach państw, których reprezentacje biorą udział w Wyścigu. Mijamy Świecice i zbliżamy się do Błonia. Tutaj u wjeździe do miasta kolarzy wita orkiestra marszem sportowym. W mieście stoi duża brama powitalna, przystrojona zielenią, sztur mówkami, ponad którymi widnieją portrety Prezydentów Bieruta, Piecka i Gottwalda. Przy wyjeździe z miasta druga orkiestra żegna kolarzy.**

**W drodze do Sochaczewa setki mieszkańców okolicznych wiosek zebrało się na trasie. Widać, że poprzyjeżdżali z dalekich nawet zakątków tego powiatu, gdyż wzdłuż trasy ustawione są traktory, wozy i gęsto rowery i motocykle. Sochaczew w tym dniu wyglądał nadzwyczaj imponująco. Ulice miasta, którymi prowadził wyścig, były pięknie przystrojone. Na balkonach domów wzdłuż trasy stały tłumy mieszkańców. Wśród nich na pierwszym planie był gęsty i długi szpaler harcerek i harcerzy oraz ZMP-owców w strojach organizacyjnych. Z tłumów wyrastał las różnokolorowych chorągiewek z białym gołąbkiem pokoju, którymi dzieci z uśmiechem na ustach pozdrawiały kolarzy. Zdawało się, że wszyscy mieszkańcy Sochaczewa wyszli w tym dniu na ulice.**

**Jedziemy teraz w kierunku Łowicza. U progu miasta duży transparent powitalny powiewa nad bramą. Co parę metrów nad trasą zwisają flagi narodowe państw uczestniczących w wyścigu. A na ulicach znów nieprzebrane tłumy.**

**I tak było aż do granic miasta Łodzi. Szczególnie barwnie przystroili się na powitanie kolarzy mieszkańcy Domanowic, witając jadących w pięknych strojach łowickich. Jedenaście kilometrów od granicy Łodzi aż do stadionu Włókniarza to znów rozentuzjazmowane tłumy mieszkańców robotniczej Łodzi radośnie witające kolarzy.**

**Tak biegnie nasz Wyścig po trasie Pokoju i Przyjaźni.**

**J. DEMPNIAK**

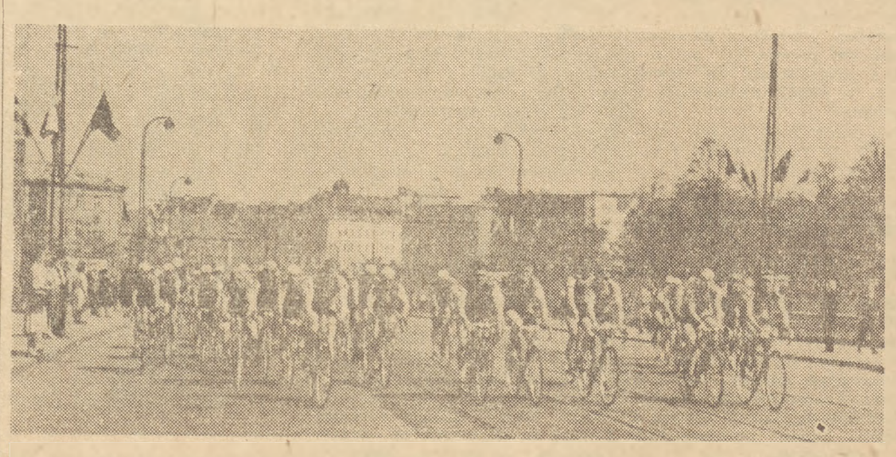

*Radosny pochód młodzieży i ludności Warszawy trwał jeszcze w pełni, gdy z rogatek Warszawy z ulicy Wolskiej wystartował barwny korowód kolarzy do walki na II etapie Wyścigu Pokoju. Tym razem meta znajdowała się w Łodzi.* Foto CAF

## Ośrodek Gwardii wygrywa z Rotation Drezno 2:1 (1:1)

**ŁÓDŹ. 30 tysięcy publiczności zgromadzonej na stadionie Włókniarza w Łodzi w oczekiwaniu na zakończenie II etapu Wyścigu Pokoju obserwowało z zainteresowaniem pierwszy w tym sezonie w Łodzi międzynarodowy mecz piłkarski, w którym Ośrodek Gwardii pokonał Rotation (Drezno) 2:1 (1:1).**

Na początku spotkania Gwardia uzyskuje zdecydowaną przewagę. Raz po raz Mordarski i Kohut oddają strzały z pola bramkowego przeciwnika lecz bramkarz Ritter, który był najlepszym zawodnikiem na boisku wyłapuje pewnie niebezpieczne strzały. Drużyna Rotation gra jednak z minuty na minutę lepiej i bardzo często gości pod bramką Gwardii.

W 36 minucie Kohut mija wybiegającego bramkarza, jego strzał broni ręką na polu karnym obrońca niemiecki Kritz. Rzut karny strzela pewnie Mordarski, zdobywając dla Gwardii prowadzenie.

W minutę później przebój gości przynosi wyrównującą bramkę ze strzału Krausa.

Po przerwie Gwardia ma zdecydowaną przewagę. Na zawodnikach Rotation widać słabe przygotowania kondycyjne.

Usiłują oni utrzymać wynik remisowy i ściągają prawie cały atak do obrony. Na 5 minut przed końcem zawodów Kotaba strzela jednak zwycięską dla Gwardii bramkę.

## Sparta (Praga) remisuje w Berlinie

**Rozegrany w dniu 1 bm. na stadionie im. Waltera Ulbrichta w Berlinie międzynarodowy mecz piłkarski między drużyną Czechosłowacji Sparta CKD — Sokołowo z Pragi a reprezentacją demokratycznego sektora Berlina zakończył się remisem 0:0.**

Mimo remisowego wyniku niewątpliwie lepsza pod względem zarówno technicznym jak i kondycyjnym była drużyna CSR, w której wyróżnili się Blasejovsky, Proclazka i Pastera (wszyscy atak). Z drużyny berlińskiej najlepszym był bramkarz Lerch, który uratował szereg krytycznych sytuacji oraz w ataku Schulz.

## Włókniarz (Widzew) zdobył puchar łódzkiego komitetu pierwszomajowego

W finałowym meczu piłkarskim o puchar Łódzkiego Komitetu Obchodu 1 Maja drugoligowy Włókniarz (Widzew) zwyciężył łódzkie Ogniwo 5:0 (5:0), zdobywając tym samym nagrodę przechodnią.

Najmłodszy zawodnik polskiej drużyny — Jarząbek

Rys. T. MARCZEWSKI

### Klasyfikacja indywidualna II etapu

| | | |
|---|---|---|
| 1) | Svoboda — CSR | 3.50.18 |
| 2) | Van Loveren — Belgia | 3.51.15 |
| 3) | Vesely — CSR | 3.51.26 |
| 4) | Pedersen — Dania | 3.51.26 |
| 5) | Knezourek — CSR | 3.51.27 |
| 6) | Greenfield — Anglia | 3.51.28 |
| 7) | Neerden — Holandia | 3.51.29 |
| 8) | Remkes — Holandia | 3.51.30 |
| 9) | Dimitrow — Bułgaria | 3.51.31 |
| 10) | De Groot — Holandia | 3.51.32 |

MEJSCA POLAKÓW

| | | |
|---|---|---|
| 43) | Wójcik | 3.52.[illegible] |
| 53) | Hadasik | 3.53.[illegible] |
| 68) | Klabiński | 3.53.13 |
| 74) | Jarząbek | |
| 75) | Królak | |
| 81) | Wrzesiński | |

### Klasyfikacja drużynowa II etapu

1) CSR 11.34.08
2) Holandia 11.34.31
3) Belgia 11.34.43
4) Bułgaria 11.35.09
5) Polonia Francuska 11.35.18
6) Anglia 11.35.24

Polska zajęła 16 miejsce w czasie 11.38.13.

### Klasyfikacja indywidualna po 2-ch etapach

| | | |
|---|---|---|
| 1) | Verschuren Belgia | 6.25.49 |
| 2) | Svoboda CSR | 6.26.06 |
| 3) | Van Loveren Belgia | 6.27.09 |
| 4) | Vesely CSR | 6.27.17 |
| 5) | Pedersen Dania | 6.27.17 |
| 6) | Knezourek CSR | 6.27.21 |
| 7) | Remkes Holandia | 6.27.21 |
| 8) | Greenfield Anglia | 6.27.22 |
| 9) | Garnier Francja | 6.27.25 |
| 10) | De Groot Holandia | 6.27.26 |
| 11) | Stablewski Pol. fr. | 6.27.28 |
| 12) | Skorzepa CSR | 6.27.31 |

POLACY

| | | |
|---|---|---|
| 61) | Jarząbek | 6.30.[illegible] |
| 71) | Wójcik | 6.35.18 |
| 73) | Hadasik | 6.35.24 |
| 78) | Klabiński | 6.38.29 |
| 80) | Wrzesiński | 6.39.18 |
| 81) | Królak | 6.39.19 |

### Klasyfikacja drużynowa po 2-ch etapach

1) Belgia 19.51.[illegible]
2) Czechosłowacja 19.51.[illegible]
3) Holandia 19.22.07
4) Bułgaria 19.22.[illegible]
5) Anglia 19.23.06
6) Dania 19.23.45
7) Finlandia 19.23.[illegible]
16) Polska 19.40.29.

# Na imprezach sportowych w dniu 1-go Maja

**1 Maja w dniu międzynarodowej solidarności mas pracujących, sportowcy całej Polski włączyli się do manifestacji społeczeństwa, dokumentując swą solidarność ze sportowcami wszystkich krajów walczących o pokój i postęp.**

**W godzinach porannych sportowcy brali udział w pochodach demonstrując swą wspaniałą postawą tężyznę fizyczną i nieugiętą wolę walki o pokój.**

**Po południu odbyły się liczne pokazy sportowe i imprezy propagandowe, które zgromadziły olbrzymie ilości widzów.**

POZNAŃ — W Poznaniu na prawie wszystkich boiskach odbywały się imprezy sportowe, które zgromadziły niezliczone tłumy widzów.

Na pięknie udekorowanym flagami i transparentami boisku Wojewódzkiego Ośrodka Szkolenia Sportowego licznie zebrana publiczność emocjonowała się biegami sztafetowymi. Nieustające oklaski zbierali za efektowne ćwiczenia gimnastyczne na przyrządach zawodnicy Stali i Ogniwa. Mecz koszykówki między Stalą i Kolejarzem (Poznań) zakończył się zwycięstwem drużyny Kolejarza 53 : 40 (20 : 16).

Na boisku przy stadionie rozegrany został trójmecz hokeja na trawie, w którym pierwsze miejsce zajęła Stal po zwycięstwie nad CWKS 3 : 0 i remisie z Kolejarzem 0 : 0.

Emocjonującym regatom kajakowym na Warcie przyglądały się niezliczone tłumy widzów.

*

ZIELONA GÓRA. W dniu 1 maja w Zielonej Górze odbyło się wiele imprez sportowych. Największym zainteresowaniem cieszyły się uliczne biegi sztafetowe, oraz sztafeta olimpijska z udziałem reprezentacji wszystkich zrzeszeń sportowych.

Tłumy mieszkańców Zielonej Góry oglądały również ciekawe pokazy gimnastyczne z udziałem gimnastyków Stali i Spójni, trójmecz koszykówki oraz turnieje tenisa i tenisa stołowego.

W przerwie meczu piłkarskiego między reprezentacjami wojewódzkimi Gwardii i Stali wręczono puchar „Gazety Zielonogórskiej" dla przodującego w masowych zawodach kolarskich powiatu. Puchar otrzymał powiat Kożuchów.

Wieczorem w hali sportowej odbyło się spotkanie bokserskie Gwardia — Stal.

*

KIELCE. W dniu Święta Pracy w województwie kieleckim odbyło się szereg imprez sportowych.

W Kielcach rozegrano mecz piłki nożnej między II ligową Gwardią (Kielce) i reprezentacją Warszawy, złożoną z zawodników CWKS II, Lotnika i Spójni. Zwyciężyła Warszawa 3:2 (1:0).

W Ostrowcu II ligowa Gwardia (Warszawa) pokonała Stal (Ostrowiec) 3:1 (1:0).

W Starachowicach II reprezentacja Warszawy zremisowała z II ligową Stalą (Starachowice) 4:4 (3:1).

*

LUBLIN. Na boiskach sportowych Lublina odbyło się szereg interesujących zawodów sportowych. M. in. rozegrano mecz piłki nożnej między miejscową Gwardią a reprezentacją LZS-ów, zakończony zwycięstwem Gwardii 7:5 (4:4).

*

SZCZECIN. Z szeregu imprez sportowych, jakie odbyły się w dniu 1 maja w Szczecinie, najciekawszy był mecz rozegrany w Lasku Arkońskim na stadionie Gwardii między reprezentacjami Szczecina i Poznania. Po ładnej i interesującej grze zwyciężyli goście 1:0 (1:0).

Ponadto na uwagę zasługuje masowy pokaz gimnastyki, wykonany przez 400-osobową grupę młodzieży szkół podstawowych.

*

WROCŁAW. Z okazji Święta klasy robotniczej — dnia 1 Maja odbyło się na stadionie olimpijskim we Wrocławiu szereg imprez sportowych, które obserwowało z zainteresowaniem około 15 tys. widzów.

Międzymiastowy mecz piłkarski Opole II — Wrocław II zakończył się po ciekawej grze wynikiem remisowym 2:2 (0:0).

Spotkanie poprzedził pokaz gier i zabaw, wykonany przez 800-osobową grupę dzieci ze szkół podstawowych.

*

BYDGOSZCZ. W dniu Święta 1 Maja w godzinach popołudniowych na wszystkich boiskach i stadionach Bydgoszczy odbywały się imprezy sportowe, które cieszyły się ogromnym zainteresowaniem publiczności.

Na stadionie Spójni rozegrano błyskawiczny turniej piłkarski juniorów zakończony zwycięstwem drużyny Spójni.

W spotkaniu piłkarskim zespół OWKS — Gwardii pokonał zespół Kolejarz — Spójnia 5:0 (2:0).

Na stadionie Gwardii odbyły się pokazowe wyścigi motocyklowe oraz rozegrano szereg konkurencji lekkoatletycznych.

### Rekordy Polski

KRAKÓW. Sportowcy Krakowa tłumnym udziałem w pochodzie oraz zorganizowaniem licznych imprez uczcili wielkie Święto Klasy Robotniczej. Na stadionie OWKS odbyła się centralna uroczystość sportowa, na program której złożyły się m. in. popisy gimnastyczne, próby bicia rekordów w podnoszeniu ciężarów zawody lekkoatletyczne oraz mecz piłkarski między najsilniejszymi zespołami Krakowa. Na siedmiu stadionach dzielnicowych, oraz na boiskach w Nowej Hucie zebrało się blisko 80 tys. widzów.

Zawodnik OWKS Białas reprezentant wagi półciężkiej ustanowił nowy rekord Polski w rwaniu wynikiem 102,5 kg.

W wadze koguciej Pośpiech (OWKS) ustanowił nowy rekord Polski w tej samej konkurencji, uzyskując 76 kg. Ponadto Petrak ustanowił nowy rekord Wojska Polskiego w wyciskaniu oburącz wynikiem 70 kg.

# Co trzeba wiedzieć o Biegach Narodowych

Tegoroczne Biegi Narodowe przeprowadzone zostaną w dwóch etapach: **I-szy na szczeblu kół sportowych, SKS-ów i LZS-ów w terminach:**

**4.V.52. — we wszystkich miastach powiatowych i wydzielonych oraz wojewódzkich;**

**11.V.52 we wszystkich gminach wiejskich oraz w małych miasteczkach.**

**II-gi etap — biegi powiatowe i wojewódzkie — zostaną przeprowadzone 25.V i 8.VI br.**

**Dla współzawodnictwa w tegorocznych Biegach Narodowych wprowadzona została następująca klasyfikacja i punktacja:**

1. We wszystkich etapach biegów współzawodniczą między sobą województwa, powiaty i miasta wydzielone oraz koła sportowe, SKS-y i LZS-y.

2. **Dla obliczenia wyników współzawodnictwa zalicza się:**

a) na etapie pierwszym — za każdą osiągniętą normę SPO względnie BSPO — 1 punkt, przy czym o zwycięstwie danego zespołu decyduje ogólna liczba zdobytych punktów w stosunku do liczby startujących członków kół sportowych.

b) na drugim etapie za każdą osiągniętą normę klasy młodzieżowej zalicza się 2 punkty, w klasie III-ej 3 punkty, w klasie II-ej — 5 pkt. i w I-szej klasie — 8 pkt.

**O ostatecznym zwycięstwie we współzawodnictwie na każdym szczeblu decyduje ogólna liczba uzyskanych punktów przez daną jednostkę sportową we wszystkich trzech etapach biegów.** Zwycięskie zespoły poszczególnych etapów otrzymają nagrody i wyróżnienia. **Województwo, które zajmie pierwsze miejsce we współzawodnictwie, otrzyma proporzec przechodni GKKF.** Zespoły, które na terenie swoich województw i powiatów zdobędą I miejsce, otrzymają dyplomy od odnośnych Komitetów Kultury Fizycznej.

**ZWYCIĘZCY BIEGU NARODOWEGO W POWIATACH MAJĄ PRAWO STARTU W BIEGU CENTRALNYM, PODCZAS ZLOTU MŁOD. PRZODOWNIKÓW W WARSZAWIE!**

# Występy solistów radzieckich

Najbardziej atrakcyjną spośród 1-majowych imprez artystycznych w Warszawie był pierwszy występ znakomitych artystów radzieckich, który ściągnął do Hali Mirowskiej wielotysięczne tłumy mieszkańców stolicy.

Wśród publiczności obecni byli radzieccy robotnicy i technicy — budowniczowie Pałacu Kultury i Nauki.

W imieniu Zarządu Głównego TPP-R oraz w imieniu polskiego świata artystycznego solistów radzieckich powitał dyrektor Państwowego Teatru Polskiego — B. Dąbrowski.

Za gorące powitanie podziękował przewodniczący grupy artystów radzieckich, dwukrotny laureat Nagrody Stalinowskiej, autor Hymnu Młodzieży Demokratycznej, znany kompozytor A. Nowikow.

Wspaniałe tańce klasyczne i współczesne, wykonane po mistrzowsku przez solistów baletu wywołały entuzjazm. Artyści zademonstrowali najwyższą klasę tańca. Również muzycy — soliści zabłysnęli wspaniałą techniką.

Każdy numer bogatego programu był gorąco oklaskiwany, publiczność zmuszała artystów do wielokrotnego bisowania, zaś na zakończenie widzowie zgotowali wykonawcom długą, burzliwą owację.

Na owację odpowiedziała artystka Z. Zwiagina. Wzniesiony przez artystkę okrzyk na cześć Józefa Stalina wielokrotnie podchwycili zebrani.

# Do późnej nocy weseliła się Warszawa

(INFORMACJA WŁASNA)

**Gdy zakończyła się 1-majowa defilada, w wielu punktach Warszawy rozpoczęły się zabawy ludowe. Na placach i skwerach — w świetle różnokolorowych lampionów tańczyli ludzie pracy całej Warszawy, tańczyli młodzi robotnicy, uczniowie i studenci. Grały najlepsze orkiestry, występowali najlepsi artyści, najlepsze zespoły artystyczne.**

**Dawno już na ulicach Warszawy nie było tak rojno, gwarno i radośnie, jak tego Pierwszomajowego wieczoru...**

### „I na Zlocie chciałabym tańczyć z tobą!"

Łańcuch lampionów w kształcie owoców, grzybów, gwiazd i masek, wijący się dokoła placu przy ul. Podskarbińskiej migając kolorowymi światłami wabi przechodniów. Mieszkańcy Grochowa spieszą na zabawę.

Orkiestra Stecia zaczyna swój repertuar oberkiem. Już przy pierwszych dźwiękach plac roi się od tańczących par.

Po kilku tańcach występuje balet dziecięcy WZPO — Nr 2 Ludowe tańce wykonane przez uśmiechnięte dzieci publiczność nagradza serdecznymi oklaskami.

Znowu płynie zapraszająca do zabawy melodia. **Henryk Kurek z WZPO Nr 1** prosi do tańca swoją towarzyszkę pracy **Halinę Marczewską.** Bawią się doskonale. Halinie przychodzi na myśl Zlot Przodowników.

**— I na Zlocie chciałabym tańczyć z tobą.**

Heniek odpowiada:

**— Będziemy pracować jeszcze lepiej, a wówczas na pewno zatańczymy na Zlocie.**

Uczestnicy zabawy skupiają się wokół sceny. Występuje ekipa artystyczna Stołecznej Rady Narodowej. Burzliwe oklaski nagradzają piosenkę o warszawskich murarzach.

Orkiestra Stecia kontynuuje swój repertuar. Rozbawione pary wirują w takt skocznej melodii polki.

**(T. Will.)**

### Bawiłem się na Mariensztacie

*Wzdłuż trasy W-Z furkotały setki, tysiące biało-czerwonych i czerwonych chorągiewek. Na domach czerwieniły się 1-majowe hasła, a na chodnikach krawaty młodzieży i chusty harcerzy.*

*Był wieczór. Zapalały się pierwsze latarnie. Dałem się unieść fali, która wartko płynęła w kierunku Mariensztatu, szumiąc radosnym rozgwarem, dźwięcząc wesołym śmiechem. Piękny Mariensztacki Rynek jarzył się już światłami. Otoczył go sznur kolorowych lampionów. — Czerwonych, zielonych, żółtych...*

*Z góry — z Trasy W-Z, widać było wszystko. Stanąłem więc przy balustradzie obok tysiąca innych zapatrzonych i zasłuchanych ludzi. Dolatywały tu dźwięki muzyki, a nawet wybuchy śmiechu i nawoływania. Morze zielonych koszul poruszało się rytmicznie. Raz na lewo, raz na prawo... Fontanna, którą obsiadły dzieci, strzelała wysoko pod niebo, a kropelki wody mieniły się w blaskach lampionów. Walczyk skończył się. Wokół sceny zbił się teraz tłum widzów. Co chwilę nowy zespół witany oklaskami popisuje się tańcem i śpiewem, monologami i skeczami. — Studenci z SGGW i PWSP; chłopcy i dziewczęta ze Stołecznego Ośrodka Szkolenia ZMP... Ale nagle oklaski potężnieją i długo, długo nie milkną. To konferansjer — kol. Stanisław Witkowski — zapowiedział występ chóru studentów koreańskich. Potem piosenki śpiewają studiujący w Warszawie Albańczycy, a jeszcze potem młodzież gotuje długą i serdeczną owację przybyłym na Mariensztat gościom radzieckim.*

*Teraz znów muzyka. — Orkiestra wojskowa gra tango. Przez głośniki dźwięczny głos przypomina: „Zwalczamy bumelantów w fabrykach i szkołach. Zwalczamy więc ich także tutaj. Koleżanki i koledzy! Nikt z nas nie może być „tanecznym bumelantem"! Bawmy się wesoło, z uśmiechem i piosenką na ustach. Przecież powodów do radości mamy wiele! Dziś jest 1 Maja, nasze wielkie święto"!*

*Mocno wytężam oczy, ale „tanecznych bumelantów" nie widzę. Chyba, że ukryli się gdzieś w cieniu...*

*Nowe melodie, nowe tańce. — Walczyk dla kol. Władysława Sędziaka z FSO na Żeraniu — ogłasza konferansjer. — Należy mu się! Wyrabia średnio 417 proc. normy! A ten fokstrot dla kol. Wiesławy Sekreckiej z MDM-u, która wyrabia 200 proc. normy. A to tango dla kol. Bolesława Ziarno z „Metrobudowy"...*

*I znów przerwa w tańcach, bo przybyli goście ze Śląska — orkiestra i chór filharmonii górniczej z kopalni „Siemianowice". Pięknie grali i śpiewali, a kiedy z fantazją rozpoczęli trojaka — młodzież nie wytrzymała i puściła się w tany, o mało nie przewracając pulpitów z nutami i stojących z brzegu skrzypków.*

*Obok mnie stało dwoje młodych ludzi, trzymających się za ręce i patrzących to na rozśpiewany Mariensztacki Rynek, to w swe oczy, odbijające światła lampionów. Dotąd milczeli... Teraz pierwsza odezwała się ona. Chodź—zawołała—pójdziemy też potańczyć! Przecież tutaj właśnie jesteśmy bumelantami!.. On się zgodził natychmiast i sąsiedzi moi skierowali się ku schodom prowadzącym przez zielone trawniki — wprost ku fontannie i roztańczonym parom.*

*Wtedy zorientowałem się, że określenie „tanecznego bumelanta" stosuje się także do mnie I ruszyłem w ich ślady. Bawiłem się do samego końca tak wesoło, jak chyba jeszcze nigdy!*

*(bar.)*

### Ochota tańczyła na Raszyńskiej

Trudno powiedzieć, kto najlepiej bawił się na tej zabawie. Możliwe, że właśnie towarzysz **Lucjan Rokicki z Zakładów Radiowych im. M. Kasprzaka.** Wczoraj, w przeddzień Święta wręczono mu nagrodę: wyrobił w kwietniu **201 proc. normy.** Dziś pełną piersią raduje się świętem, zabawą, swoim zwycięstwem, muzyką płynącą z estrady. Nieuważnie rozmawia z przedstawicielem „Sztandaru Młodych": ogląda się za czarnowłosą koleżanką w niebieskiej, kwiecistej sukience.

Za chwilę widzę ich, jak tańczą razem.

A ludzi coraz więcej... Na ochockiej zabawie spotykają się robotnicy i robotnice z okolicznych fabryk, studenci z „Akademika" na placu Narutowicza, żołnierze z pobliskiej jednostki wojskowej, uczennice z Liceum Handlowego, którego gmach stoi tuż przy placu zabawy...

Student U. W., **Tadek Kosiński** bawi się z małą Helenką, która ma pięć lat i przyszła z rodzicami popatrzeć na zabawę. Dla dzieci jest zresztą osobny „parkiet": tam rej wodzą dwie ZMP-ówki, aktywistki ZD ZMP Ochota — tak, że mamusie, otaczające gromadnie dziecinny bal, mogą spokojnie patrzeć na rozradowaną, rozśpiewaną dzieciarnię.

Wśród tańczących są aktywiści ZD ZMP, jak tow. Oryszewska, która tak wywija oberka, że cofają się ze śmiechem stojący naokoło widzowie.

Na estradę wychodzi zespół taneczny, później artyści, którzy śpiewają piosenki o Pierwszym Maju, o Warszawie, miłości i wiośnie. Gdy bawiący się żegnają artystów okrzykami: „Bis, bis", artyści odpowiadają: „Za pół godziny przyjedzie na waszą zabawę następny zespół".

Tymczasem — niepostrzeżenie mrok odbarwia niebo z czerwonych blasków zachodzącego słońca.

Wtedy zapalają się lampiony, które wyglądają wśród drzew jak wielkie owoce.

**K. K.**

## 1-go Maja na ulicach Warszawy

*Dzieci były wszędzie: na trasie 1-majowego pochodu, w oknach, bramach, na chodnikach, a nawet... na wysokich kioskach... Przyglądały się przechodzącym szeregom świecące z zainteresowania młode oczy dzieci...*

*...Zbieramy na pomoc sanitarną dla Korei... Tu nic więcej wyjaśniać nie trzeba. Sprawa bratniego bohaterskiego narodu Korei jest nam szczególnie bliska. Toteż w Warszawie i całej Polsce puszki kwestarzy zapełniły się szybko.*

*Pogoda dopisała znakomicie, a że słońce przygrzewało, więc też liczne bufety (szczególnie te z napojami) były wciąż oblężone.*

Foto „Sztandar Młodych"
W. Zaczek

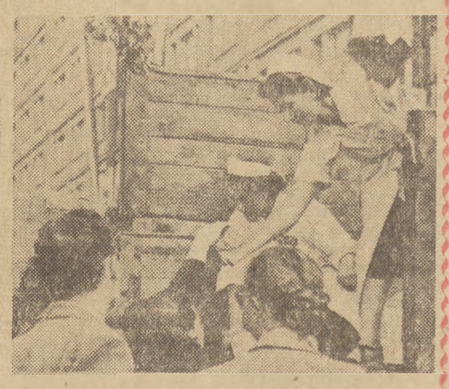

WYDAWCA: Zarząd Główny Związku Młodzieży Polskiej. REDAGUJE: Komitet. Nakład RSW „Prasa". ADRES REDAKCJI: Warszawa, I Armii W.P. nr 11. TELEFON: Centrala 8-00-61, 8-10-81, 8-70-M. REDAKTOR NACZELNY: 8-70-61. Dział koresp. i listów: 8-07-82. REDAKCJA NOCNA: Centrala DSP: 7-56-20 do 30, wew. 101, 8-56-94. Prenumerata i kolportaż PPK „Ruch". Oddział w Warszawie, ul. Srebrna 16, Pl. Trzech Krzyży 16. Prenumerata miesięczna — zł 1,80, Kwartalna — zł — 5,40. Administracja: Warszawa, ul. Marszałkowska nr 8, IV p., tel. 807-11 i 837-20, wewn. 56. Skład i druk: Zakłady Graficzne „Dom Słowa Polskiego". Przesięb. Państw. Wyodręb. 3-B-18021