SOBOTA
20 grudnia 1947 r.
Nr 347 (1020) — Rok III

Dziennik Zachodni

Wydanie ABCDEFG
Cena 3 zł

Zamach na stopę życiową mas pracujących

Robotnicy USA

również zagrożeni planem Marshalla

Plan Marshalla zmierza nie tylko do gospodarczego i politycznego ujarzmienia narodów europejskich, lecz jest również zamachem na poziom życiowy mas pracujących Stanów Zjednoczonych — stwierdza dziennik „Trud". Równocześnie dzięki ustawie Taft-Hartley do kas magnatów Wall Street wpływają ciągle nowe miliardy.

Moskwa (PAP). Organ radzieckich związków zawodowych „Trud" w artykule poświęconym planowi Marshalla stwierdza, że **plan ten stanowi nie tylko program gospodarczego i politycznego ujarzmienia narodów Europy, ale również i zamach na poziom życiowy i prawa mas pracujących Stanów Zjednoczonych.** Najlepszym tego dowodem jest zdaniem „Trudu" wniesiony na obrady kongresu przez Trumana projekt wewnętrzno - amerykańskiego planu regulowania życia gospodarczego.

Tymczasem drożyzna o wiele bardziej wzrosła aniżeli zarobki. Wartość realna zarobków w drugiej połowie roku 1947 jest o wiele niższa niż w pierwszej połowie tego roku. Projekt Trumana przewiduje stabilizację płac zarobkowych na obecnym poziomie i kontrolę państwa nad tymi zarobkami.

Dziennik stwierdza, że **tego rodzaju kontrola, opierająca się na reakcyjnej ustawie Taft-Hartley może się tylko przyczynić do pogorszenia sytuacji mas pracujących.** Zmaganie się inflacji, która przynosi magnatom Wall Street nowe miljardy, prowadzi do pauperyzacji farmerów i do dalszej obniżki płac robotników i pracowników przemysłowych. — Zgodnie z oświadczeniami przywódców amerykańskiego ruchu zawodowego walka o podwyżkę płac jest nieunikniona i wobec reakcyjnej polityki rządu będzie ona musiała przybrać ostry charakter.

Przewiduje się, że wraz z mającym nastąpić już przedłożeniem kongresowi planu długoterminowej pomocy dla Europy, prezydent Truman przedstawi jednocześnie plan całego aparatu administracyjnego. **Apart ten, mający zapewnić Stanom Zjednoczonym skrupulatną kontrolę nad gospodarką krajów przyjmujących pomoc amerykańską, podlegać będzie jednemu głównemu administratorowi wyposażonemu w ogromną bliżej nie sprecyzowaną władzę.**

Bracia Bernard i Rudolf Bugdołowie z kop. „Śląsk". Górnicy ci, nowi rekordziści, osiągnęli zdumiewające wyniki po rekordach Pstrowskiego, Tiela, Frysztackiego, Kaitocha i in., wydobywając 552 proc. normy. Foto Makarewiczowa

Truman zaprosi Stalina do Waszyngtonu?

Waszyngton (obsł. wł.). Na wczorajszej konferencji prasowej prezydent Truman wyraził chęć spotkania się z marsz. Stalinem. Truman zaprasza generalissimusa do Waszyngtonu. Prezydent Stanów Zjednoczonych oświadczył m. in., iż mimo załamania się konferencji londyńskiej nie jest on pesymistą co do dalszej współpracy wielkich mocarstw oraz że w końcu jednak dojdzie do porozumienia w sprawie Niemiec i Austrii.

Światowy kongres dzieci

Nowy Jork. (PAP) ONZ zamierza zwołać w lutym 1948 r. „Światowy Kongres Dzieci", na który miałoby przybyć po dwóch delegatów z każdego państwa. Zadaniem tego Kongresu będzie rozpowszechnienie apelu funduszu ONZ dla pomocy dzieciom. Po obradach delegaci mają objechać USA, zbierając pomoc w pieniądzach i różnych artykułach.

USA dycydują w Bizonii

Podpisanie anglo-amerykańskiego porozumienia

Waszyngton (PAP). W dniu wczorajszym podpisane zostało po przeszło 9 tygodniowych pertraktacjach nowe anglo-amerykańskie porozumienie w sprawie podziału kosztów utrzymania scalonych stref okupacyjnych w Niemczech.

Porozumienie podpisał w imieniu USA podsekretarz stanu Robert Lovett, zaś w imieniu Wielkiej Brytanii — szef delegacji brytyjskiej Sir William Strong.

Na mocy nowego porozumienia, którego pełny tekst nie został jeszcze opublikowany, **Stany Zjednoczone uzyskują decydujący głos w dziedzinie polityki gospodarczej Bizonii, przejmując w zamian obowiązek pokrycia w roku 1948 3/4 kosztów jej utrzymania.**

Jednocześnie w strefach anglosaskich zostają powołane do życia dwie nowe organizacje: wspólny urząd eksportowo-importowy oraz wspólny urząd wymiany zagranicznej, które kierować będą handlem zagranicznym stref scalonych z państwami obcymi.

W formie kompensaty za dodatkowy wkład dolarowy USA, przedstawiciele amerykańscy w obu wspomnianych instytucjach posiadać będą dodatkowe głosy proporcjonalnie do ich udziału dolarowego.

Przedstawiciele delegacji brytyjskiej i amerykańskiej odmówili podania dokładnej cyfry, o którą zwiększy się wkład USA w związku z nowym porozumieniem.

„Times" pisze:

Porozumienie z ZSRR

jest rzeczą nieodzowną

Londyn. (SAP) Dziennik „Times", omawiając w artykule wstępnym zagadnienie polityki międzynarodowej pisze: **Osiągnięcie porozumienia ze Związkiem Radzieckim jest rzeczą nieodzowną.**

„Times" wyraża przekonanie, że **nic nie stoi na przeszkodzie porozumieniu ZSRR z mocarstwami zachodnimi.** Związek Radziecki bowiem, zajęty programem odbudowy, nie pragnie wojny, a Stany Zjednoczone mają przecież tradycje pokojowe, którym zawsze dotychczas hołdowały.

Francja usiłowała kilkakrotnie — pisze „Times" — wpływać na osiągnięcie porozumienia między wielkimi mocarstwami, jednakże w czasie ostatniej konferencji zrezygnowała z tych usiłowań.

W. Brytania — zdaniem „Timesa" — może odrodzić się gospodarczo, jeśli zdoła spełnić rolę pośrednika, godzącego interesy wielkich mocarstw.

Polityka brytyjska — pisze „Times" w zakończeniu swego artykułu wstępnego — winna dążyć obecnie do powstrzymania procesu podziału świata na dwa skłócone bloki.

10-tysięczne dynamo fabryki w Bielsku

Warszawa (PAP). Fabryka maszyn elektrycznych M. 4. w Bielsku wyprodukowała setne elektryczne automatyczne krosno oraz 10-tysięczny silnik elektryczny.

Produkcja fabryki bielskiej oparta jest wyłącznie na własnych planach technicznych i nie korzysta z żadnych obcych licencji.

Fabryka dokonała po wojnie trudnego zadania opracowania od nowa zrabowanej przez Niemców dokumentacji technicznej dla wszystkich, wchodzących w zakres produkcji, typów silników. Postęp w tej dziedzinie opiera się na inicjatywie dawnych robotników-specjalistów. Wynalazczością pośród nich wyróżniają się: mistrz ślusarski Stanisław Sikora i mistrz odlewniczy Stefan Gryłka. Od roku 1946 fabryka bielska podwoiła stan zatrudnienia, który wynosi obecnie 620 pracowników.

Specjalnością, z której fabryka znana jest w kraju i za granicą, jest produkcja sprzętu elektrycznego dla włókiennictwa. Dla działu tego wybudowano specjalną halę montażową krosien elektrycznych, w której istnieje możliwość jednoczesnego montażu kilkunastu sztuk maszyn tego typu.

Wallace będzie kandydował na prezydenta USA?

Nowy Jork (PAP). Komitet wykonawczy demokratycznej organizacji amerykańskiej „postępowi obywatele Ameryki" zwrócił się do byłego wiceprezydenta U. S. A. Henry Wallacea z wezwaniem, aby wysunął swoją kandydaturę na stanowisko prezydenta z ramienia trzeciej partii politycznej USA.

Komitet wykonawczy podkreśla, iż Wallace powinien zgłosić swą kandydaturę, gdyż miliony amerykanów wstrzymają się od głosu, jeśli będą mogły wybierać jedynie między dwoma kandydatami partii republikańskiej i demokratycznej. Miliony tych ludzi nie powinny być pozbawione swych praw wyborczych.

Wallace — stwierdza komitet wykonawczy „postępowych obywateli Ameryki" — jasno wskazał drogę do pokoju. Nakreślił on wyraźnie kroki, jakie należy podjąć, by zapobiec inflacji i przekształcić Stany Zjednoczone w kwitnący kraj.

Wybór przewodniczącego Zgromadzenia

Paryż (PAP). Daniel Boisson (MRP) wybrany został na stanowisko przewodniczącego zgromadzenia Unii Francuskiej, w skład którego wchodzą zarówno przedstawiciele Francji, jak i jej posiadłości zamorskich.

Wykonano już zasiewy w wyzwolonej Grecji

Rzym. (PAP) Rozgłośnia greckiej armii demokratycznej komunikuje, że na wyzwolonych terenach wykonano w 95 proc. plan zasiewów.

W akcji na roli dużą pomoc okazali żołnierze armii demokratycznej. Podjęto wszelkie kroki, celem zapewnienia niezbędnych nasion wszystkim rolnikom. Dzięki przeprowadzonej reformie rolnej, umożliwiono po raz pierwszy przeprowadzenie akcji siewnej dotychczas niepełnorolnym na ich własnej ziemi.

Szaleje terror w Grecji

Paryż (PAP). Agencja France Press komunikuje z Salonik, że w czwartek rozstrzelano tam 21 osób za udzielenie pomocy powstańcom. W Volos wykonano wyrok śmierci na 11 osobach.

Nowe strajki we Francji

odpowiedzią na represje rządu

Paryż (PAP). W całej Francji, a zwłaszcza w północnym zagłębiu węglowym, przywódcy i aktywiści związkowi, którzy kierowali ostatnim strajkiem, zwalniani są z pracy i pociągani do odpowiedzialności, mimo iż rząd zobowiązał się nie stosować żadnych represji wobec uczestników strajku.

Na znak protestu przeciwko temu jawnemu pogwałceniu zobowiązania, w całym szeregu kopalń Pas-de-Calais i Nord, jak: „Erscarpelle", „Henin - Ljetard", „Courcelles-les-Lens", „Noyelles-Godault" wybuchły strajki.

Jak donosi prasa, w dniu wczorajszym odbyła się rozprawa sądowa przeciwko Leonowi Delfosse, sekretarzowi związku zawodowego górników okręgu Pas de Calais, oskarżonemu o to, że „2 grudnia br. spowodował wstrzymanie pracy, żeby wymusić podwyżkę płac". Należy podkreślić, że Delfosse, którego władze Vichy w swoim czasie aresztowały i wydały Niemcom, po ucieczce z więzienia brał czynny udział we francuskim ruchu oporu do czasu wyzwolenia.

Prasa lewicowa z oburzeniem pisze o pociąganiu do odpowiedzialności działaczy związkowych, których jedyne przestępstwo polega na tym, że wykonywali funkcje powierzone im przez członków organizacji.

„Sobieski" jedzie naokoło świata

Rzym (PAP). Polski statek pasażerski „Sobieski" odpłynie w przyszłym tygodniu z Genui w pierwszy powojenny rejs naokoło świata. Na pokładzie statku znajduje się ponad 500 pasażerów.

Sprawa kontroli atomowej

Delegat USA hamuje postęp prac komisji

Nowy Jork (PAP). Delegat radziecki, ambasador Gromyko, przemawiając na posiedzeniu komisji energii atomowej ONZ, oświadczył, że ma nadzieję, iż Stany Zjednoczone zrozumieją wkrótce, że leży również w ich interesie wprowadzenie w życie międzynarodowej kontroli nad produkcją energii atomowej.

Ambasador Gromyko zaznaczył, że gotów jest rozpocząć dyskusję nad składem międzynarodowej agencji kontrolnej dla energii atomowej i podkreślił, że odpowiedzialność za to, iż postępy prac komisji w tej sprawie były bardzo nikłe, spada niewątpliwie na delegację amerykańską.

W końcu posiedzenia postanowiono, że sprawa składu międzynarodowej agencji kontrolnej będzie odesłana do podkomisji. Komisja energii atomowej ONZ będzie rozpatrywała projekt radziecki kontroli energii atomowej. Prace komisji i podkomisji będą wznowione w pierwszych dniach stycznia.

Projekt zmiany ordynacji wyborczej we Francji

Paryż (PAP) W kuluarach Zgromadzenia Narodowego krąży pogłoska, że Max Brusset deputowany PRL zamierza złożyć projekt ustawy zmieniającej czas trwania mandatu poselskiego z 5 lat na 18 miesięcy. Koła obserwatorów zauważają, że grupa gaulistowska dąży do szybszego rozwiązania Zgromadzenia Narodowego. Wypada przypomnieć, że PRL złożyło również projekt ustawy o natychmiastowym odnowieniu składu Rady Republiki.

Pisarze polscy Czechosłowacji

Praga. (PAP) W środę opuścili Czechosłowację pisarze polscy: Z. Hierowski, A Baumgardten, J. Brzoza, W. Szewczyk i W Żukrowski, którzy w ciągu 5 dni zwiedzili Śląsk Cieszyński, Węglowe Zagłębie Ostrawskie oraz Śląsk Opolski. W ubiegły poniedziałek pisarze polscy przybyli do Berna, gdzie odbyli przedstawicielami Morawskiego Koła Pi[illegible] konferencję na temat aktualnych zagadnień czechosłowacko-polskich w dziedzinie literatury.

Szybko odbudowuje się Szczecin

Wysokie kredyty na rok 1948

Warszawa. (PAP) *Na rok 1948 przewidziany jest w Szczecinie remont od 3 do 5 tys. mieszkań. Na ten cel przeznaczone są kredyty Ministerstwa Odbudowy w wysokości 560 milionów zł.* Mieszkania będą budowane na Gumińcach, Żelechochowie i w Pogodnie.

Ponadto z kredytów Ministerstwa Odbudowy, w wysokości 150 mil. zł, przewidziany jest remont budynków administracyjnych. Remontowane będą: 6 budynków przedsiębiorstw kolejowych, gmachy Linii Gdynia — Ameryka i Morskiego Urzędu Rybackiego, 2 budynki inspektoratów szkolnych oraz gmach Polskiego Radia.

W zakresie szkolnictwa przewidziane są remonty pomieszczeń dla 7 przedszkoli, 10 szkół powszechnych i 4 szkół średnich w samym Szczecinie; dla 10 przedszkoli, 33 szkół powszechnych i 12 szkół średnich w miastach szczecińskiego oraz dla 5 przedszkoli i 200 szkół powszechnych dla wsi woj. szczecińskiego.

W sezonie budowlanym 1948 roku przewidziane jest także: odbudowa Akademii Handlu Morskiego, szkoły pielęgniarstwa, szkoły morskiej oraz 2 szkół budowlanych — 1 w Szczecinie i 1 w Zdroju.

Ponadto przewidziana jest odbudowa 2 szpitali w woj. szczecińskim i 1 ośrodka zdrowia. Odbudowane będą także: Muzeum w Szczecinie, gmach Opery i Miejska Biblioteka.

Każda Polka i każdy Polak pamięta o „GWIAZDCE" dla Żołnierza!

Bułgaria i Albania zabronią wstępu

t. zw. „Komisji Bałkańskiej" ONZ

Sofia (PAP). W komunikacie oficjalnym, jaki ukazał się na temat paktu przyjaźni, zawartego między Bułgarią i Albanią, stwierdza się, że pakt ten, zawarty na okres 20 lat, jest najlepszą gwarancją wolności i niezależności obu narodów.

Pakt bułgarsko - albański zawiera postanowienia o wzajemnej pomocy w razie ataku jakiegokolwiek innego państwa oraz o współpracy gospodarczej i kulturalnej obu narodów.

Oba państwa uzgodniły równocześnie swe stanowisko wobec tzw. komisji bałkańskiej ONZ, której istnienie zarówno Bułgaria, jak i Albania, uważa za sprzeczne z zasadami ONZ. Oba państwa postanowiły nie udzielić tej komisji pozwolenia na rozpoczęcie działania na terytorjum państwowym Bułgarii i Albanii.

PKP przekroczyły roczny plan

WARSZAWA (PAP). Minister Komunikacji Rabanowski nadesłał na ręce Prezydenta RP. — Bolesława Bieruta następującą depeszę:

„Raportuję, że Polskie Koleje Państwowe do dnia 15 grudnia 1947 r. wykonały:

1) w ruchu towarowym — załadunków wagonów 4.777.632, co stanowi 119 proc. całorocznego planu załadunkowego, określonego przez CUP na rok 1947 i stanowi zarazem przekroczenie o 1,7 proc. całorocznego załadunku wagonów w 1938 roku;

2) w ruchu pasażerskim — przewóz 312 milionów pasażerów, co stanowi 138 proc. całorocznego planu przewozu osób na 1947 rok, a zarazem 137 proc. całorocznego przewozu w r. 1938.

Minister — Rabanowski

Na tę depeszę Prezydent Bierut przesłał następującą odpowiedź:

„Do Ministra Komunikacji Rabanowskiego

Proszę przyjąć moje gorące uznanie i podziękę wszystkim pracownikom Polskich Kolei Państwowych za ich wspaniałe osiągnięcia w dziedzinie przedterminowego wykonania planów pracy, o których doniósł mi Minister w swoim raporcie.

(—) Bolesław Bierut"

Nowy rząd włoski

narzędziem polityki USA

Rzym. (PAP). Na posiedzeniu parlamentu przywódca włoskiej partii socjalistycznej **Nenni atakował ostro nowy rząd włoski, określając go, jako narzędzie polityki Stanów Zjednoczonych.** Nenni podkreślił, że niedopuszczenie komunistów i socjalistów do rządu, stanowi naruszenie konstytucji. Komuniści i socjaliści włoscy reprezentują bowiem 9 milionów wyborców.

Nenni oświadczył, że de Gasperi nie jest w stanie usunąć komunistów i socjalistów z życia politycznego. Mówca zarzucił grupie Saragata i partii republikańskiej, że naruszyły porozumienie bloku opozycyjnego i przeszły do obozu przeciwnego.

Nenni skrytykował również politykę ministra spraw zagranicznych hr. Sforzy. Zaznaczył on, że Stany Zjednoczone zamierzają przy pomocy Sforzy do utworzenia z Włoch kolonii amerykańskiej.

Zamach na samorząd

Rzym. Bezprawne rozwiązanie rady miejskiej w Pescara doprowadziło do strajku generalnego w tym mieście. W odpowiedzi na to przesłano do miasta posiłki policyjne, które udały się na ratusz.

Na znak solidarności z burmistrzem Pescarą wszyscy burmistrzowie socjalistyczni i komunistyczni w tej prowincji podali się do dymisji. Ruch strajkowy rozszerzył się na Sycylię. Pracę przerwano w Palermo, Katanii, Setta, Fabcavilla Syrakuzach i in. mniejszych miastach. Zgodnie z doniesieniem dziennika socjalistycznego „Avanti" w Syrakuzach policja użyła broni przeciw strajkującym robotnikom. Zabito 1 osobę i raniono kilka innych.

Rzym. (PAP). Górnicy włoscy urządzili we Florencji 3-godzinny strajk protestacyjny przeciwko polityce gospodarczej rządu. Górnicy zajęli dworce kolejowe i wstrzymali ruch uliczny podczas strajku. W Katanii (Sycylia) trwa strajk generalny. Doszło do starć między policją, a strajkującymi. Kilka osób odniosło rany.

„Ocalenie Francji"

Antyrobotniczy plan Mayera

Paryż (PAP). Głównym punktem planu „ocalenia Francji", który francuski minister skarbu René Mayer, przedstawił na wczorajszym posiedzeniu rady ministrów, jest wybitne zmniejszenie kontroli państwa nad kluczowym przemysłem francuskim. **Na 1500 gałęzi produkcji państwo będzie miało prawo ingerowania tylko w 16.**

René Mayer, który uchodzi we Francji za męża zaufania Rotschildów i jest prezesem kilkunastu przedsiębiorstw, **przerzucić chce w dalszym ciągu swego programu cały ciężar odbudowy Francji na barki klasy robotniczej i drobnych właścicieli francuskich.** Jednym z punktów jego programu jest przeprowadzenie przymusowej pożyczki wewnętrznej i ustanowienie nowej taryfy podatkowej przewidującej szereg ulg dla wielkiego kapitału.

Polsko-szwajcarska umowa handlowa

Berno (Obsł. wł.). Rozgłośnia szwajcarska podała w czwartek wiadomość o zawarciu nowego układu handlowego z Polską. Na podstawie tego układu Polska dostarczy Szwajcarii w r. 1948 680.000 ton węgla, w zamian za-co będzie mogła sprowadzić znaczną ilość towarów szwajcarskich.

Tajna produkcja materiałów wojennych w Niemczech

Berlin. (PAP). Amerykański sąd wojskowy skazał na 4 lata więzienia szereg urzędników zakładów Ascania w Berlinie z dyrektorem Rudolfem von Westarpem na czele za wyrabianie i ukrywanie materiałów wojennych wbrew dekretom wydanym w tej dziedzinie przez aliantów. Chodzi tu o wyrób teodolitów określonych przez ekspertów jako narzędzia dla badania toru i szybkości przedmiotów latających takich jak rakiety.

Obywatele radzieccy protestują

List wysiedleńców z Francji do min. Mołotowa

Moskwa. (PAP) Agencja TASS donosi, że 24 obywateli radzieckich wysiedlonych z Francji na rozkaz rządu Schumana, wysłało pismo do ministra spraw zagranicznych Związku Radzieckiego Mołotowa, protestując przeciwko metodom zastosowanym wobec nich przez władze francuskie.

Pismo stwierdza, że w dniu 25 listopada agenci francuskiej policji politycznej zjawili się we wczesnych godzinach rannych w mieszkaniach obywateli radzieckich w Paryżu, w Londynie, Marsylii, Bordeaux i innych miastach, kazali się szybko ubierać i zabrali ich na posterunki policyjne. Około południa obywateli radzieckich wsadzono do samochodów i odwieziono na granicę francuską do miasta Kehl. Podróż trwała około 10 godzin.

Policja francuska nie sformułowała przeciwko wysiedlonym żadnych oskarżeń, oświadczając jedynie, że na zarządzenie ministra spraw zagranicznych zostają oni odstawieni do granicy francuskiej. *W chwili aresztowania przeprowadzono w mieszkaniach wysiedlonych dokładną rewizję.* W niektórych wypadkach przeprowadzano badania. Agenci francuscy zadawali najrozmaitsze dziwne pytania m. in. chcieli się dowiedzieć szczegółów o „przemycie broni z Francji do Hiszpanii". Pismo podkreśla bezpodstawność zarzutów sformułowanych przeciwko obywatelom radzieckim, których rząd francuski w komunikacie wydanym po ich wysiedleniu oskarżył o „wtrącanie się do spraw wewnętrznych Francji „i o organizowanie zamieszek".

W zakończeniu pismo protestuje przeciwko bezprawnemu niesprawiedliwemu i nieludzkiemu postępowaniu policji francuskiej, która przeprowadziła wysiedlenie w ten sposób, że niektórzy obywatele radzieccy nie zdążyli zabrać z sobą najniezbędniejszych rzeczy osobistych. Pismo zwraca się do ministra Mołotowa z prośbą o opiekę i o umożliwienie obywatelom radzieckim połączenia się z rodzinami, które pozostały we Francji.

Polityka de Gaulle'a bez de Gaulle'a

Zakończenie obrad SFIO w Paryżu

Paryż. (PAP). W Paryżu zakończyły się 2-dniowe obrady rady francuskiej partii socjalistycznej (SFIO). Rada upoważniła Komitet Centralny do dalszego prowadzenia rozmów w celu zorganizowania tzw. „trzeciej siły".

Uchwalono też odezwę, w której rada krajowa SFIO wypowiada się za zorganizowaniem „trzeciej siły" na płaszczyźnie międzynarodowej.

Omawiając obrady SFIO, prawicowy dziennik „L'Aurore" w artykule pt. „Trzecia Słabość" podkreśla, że reklamowana przez SFIO „Trzecia Siła" skupia zaledwie 15 proc. wyborców.

Dziennik niezależny „L'Ordre" ostro krytykuje politykę partii socjalistycznej. „Francuska partia socjalistyczna — pisze „L'Ordre" — przedstawia się obecnie jak ciało bez duszy, które schnie coraz bardziej z dnia na dzień."

„L'Humanite" przypominając, że Mollet nie zażądał wprowadzenia w życie uchwał kongresu w Lyonie, pisze: „Trzecia Siła" może istnieć jedynie wskutek neutralności de Gaulle'a. Trzecia siła to oszustwo przeznaczone do zamaskowania faktu, iż ona prowadzi politykę de Gaulle'a bez udziału de Gaulle'a.

Mołotow nie pozwolił kwestionować granic Polski

Bevin uzasadnia zerwanie konferencji londyńskiej

Londyn (PAP). Minister Bevin wygłosił w Izbie Gmin przemówienie, w którym usiłował wytłumaczyć przyczyny zerwania konferencji londyńskiej.

W sprawie granic Bevin oświadczył, że — jego zdaniem — należy powołać do życia komisję dla zbadania m. in. polsko-niemieckiej granicy.

„Nie wyraziłem i nie wyrażam w tej chwili żadnego poglądu co do tego problemu — powiedział Bevin — **czy granica ta powinna się znajdować w miejscu, gdzie jest obecnie, czy też nie. Chciałem, by sprawa została zbadana przez komisję. Lecz minister Mołotow nie zgodził się na to".**

Omawiając zagadnienie odszkodowań, Bevin zaznaczył, że rząd brytyjski nie zaciągnął żadnych zobowiązań, zapewniających Związkowi Radzieckiemu odszkodowania z produkcji bieżącej.

Następnie Bevin usiłował przekonać członków Izby Gmin, że rząd brytyjski nie jest przeciwnikiem jedności Niemiec.

W końcu Bevin krytykował politykę radziecką, twierdząc, że zarzuty Mołotowa, skierowane pod adresem mocarstw zachodnich uniemożliwiły porozumienie.

Tokio. (API). Przeszło 20.000 osób defilowało dziś przed pałacem cesarskim, siedzibą amerykańskich władz okupacyjnych, protestując przeciwko finansowej i gospodarczej polityce premiera Katayana. Manifestacja zorganizowana została przez największą w Japonii federację związków zawodowych „Sambet Su".

Rozmowy o „Trizonii"

w zamkniętym gronie

LONDYN. (PAP). W Londynie zakończyły się tzw. „rozmowy pożegnalne" między Bevinem, Marshallem i Bidault, które prowadzono po przerwaniu konferencji czterech ministrów spraw zagranicznych.

W londyńskich kołach politycznych uważa się, że w rozmowach tych omówiono problemy związane z przyszłą polityką trzech mocarstw w zachodnich Niemczech. Ministrowie zajęli się m. in. sprawą przekształcenia „Bizonii" na na „Trizonię", to jest przyłączeniem okupowanych przez Francuzów w Niemczech terenów do scalonej już strefy anglo-amerykańskiej.

Dyplomatyczny korespondent „Timesa" wyraża opinię, że całe powyższe zagadnienie zostanie powierzone do rozpatrzenia specjalnej komisji ekspertów trzech mocarstw zachodnich. Dopiero po przeprowadzeniu wstępnych prac przez tę komisję — Masrhall, Bevin i Bedault mieliby omówić dalsze plany dotyczące zachodnich Niemiec.

Zdaniem korespondenta, rozmowy na temat utworzenia „Trizonii" są delikatnej natury, szczególnie ze względu na stanowisko Francji, która obawia się niebezpieczeństwa ponoszenia zbyt wielkich ciężarów na utrzymanie połączonych stref. Poza tym nie jest jeszcze postanowiona sprawa, w jakim stopniu Francja będzie miała udział w kontroli Zagłębia Ruhry.

Rzecznik francuski zaprzecza

Paryż. (Obsł. wł.) Rzecznik francuskiego ministerstwa spraw zagranicznych zaprzeczył w czwartek wiadomościom, jakoby w Londynie prowadzone były rozmowy na temat gospodarczego scalenia strefy francuskiej z „Bizonią". Zdementował on również wiadomości, iż rząd francuski przygotował już projekt dotyczący przyłączenia strefy francuskiej do strefy anglo-amerykańskiej.

Granice kompromisu

Proponując odroczenie na czas nieokreślony konferencji londyńskiej gen. Marshall motywował to „nieustępliwością" delegacji radzieckiej, w szczególności w sprawie odszkodowań i w sprawie granicy polsko-niemieckiej.

Porządek narad w Lancaster House obejmował traktat pokojowy z Austrią, gospodarczą strukturę Niemiec, w tym problem reparacyj, organizację polityczną Niemiec, rozbrojenie i demilitaryzację Niemiec i procedurę traktatu pokojowego z Niemcami.

Już to suche wyliczenie wskazuje, że zagadnienie odszkodowań nie było punktem najważniejszym. Zresztą, min. Mołotow wyraźnie podkreślił, że stanowisko Związku Radzieckiego nie jest bezkompromisowe, nie może jednak akceptować sytuacji, w której odszkodowania zostały całkowicie przekreślone decyzją jednostronną, wbrew wiążącym umowom międzynarodowym.

Odmowa min. Mołotowa dyskutowania nad problemem rewizji zachodnich granic Polski była kategoryczna. Mołotow stwierdził wyraźnie, że granica polsko-niemiecka jest przesądzoną i nie może być obiektem dyskusji.

Przyczyna, dla której Marshall zerwał konferencję pod pretekstem odszkodowań jest prosta; gdyby z tej jedynej możliwości nie skorzystał — nie miałby już żadnej innej.

Właściwa przyczyna, rzecz jasna, sięga głębiej. Min. Mołotow w swym poniedziałkowym oświadczeniu powiedział, że „delegaci państw zachodnich przyszli na konferencję z planem z góry ułożonym i chcą przedyskutować tylko te punkty, których omawianie jest dla nich wygodne". Mołotow, dla uniknięcia nawet pozorów zadrażnień, nie postawił kropki nad „i". Kropka ta jednak jest aż nadto widoczna w całej polityce amerykańskiej wobec Europy. Treścią jej nie jest ani plan Marshalla, ani blok zachodni, ani nawet churchilliańskie przymierze z Anglią, choć są to wszystko doniosłe jej aspekty. Ostateczną treścią obecnej polityki USA jest panowanie nad Europą, którego narzędziem mają być odbudowane i zamerykanizowane Niemcy. Zamerykanizowane — to znaczy wykupione przez nowojorskie monopole i kierowane przez Departament Stanu. Punktem wyjścia dla ich stworzenia ma służyć odrębne „państwo" zachodnich Niemiec — nowe ognisko imperializmu niemieckiego.

Powodzenie konferencji londyńskiej oznaczałoby poddanie Niemiec kontroli międzynarodowej, ich rozbrojenie i dekartelizację. Słowem — przekreśliłoby całą koncepcję amerykańską.

Mimo negatywnego wyniku konferencja w Londynie nie poszła jednak na marne. Uwypukliła ona rzeczywiste zamiary uczestników, wskazując równocześnie szeroki gest kompromisu ze strony Związku Radzieckiego, gdy idzie o porozumienie na rzecz pokoju, przy bezwzględnej bezkompromisowości tam, gdzie wchodzi w grę niewzruszalność podstaw i bezpieczeństwa międzynarodowego.

A. Skiba

Delegat ZSRR Gromyko stwierdza:

Przyszłość Narodów Zjednoczonych

zależy od współpracy wielkich mocarstw

Nowy Jork (PAP). Delegat Związku Radzieckiego przy ONZ Gromyko oświadczył w wywiadzie prasowym udzielonym przedstawicielowi „United Press", że przyszłość Narodów Zjednoczonych zależy od woli wielkich mocarstw do współpracowania ze sobą. **Naród Radziecki wierzy, że jest możliwe uczynić z ONZ skuteczne narzędzie w walce o międzynarodowy pokój i bezpieczeństwo o ile wszystkie wielkie mocarstwa będą skłonne do takiej współpracy.**

Omawiając stanowisko Stanów Zjednoczonych, które podważa zasadę współpracy międzynarodowej, Gromyko stwierdza, że Związek Radziecki nie może nie być rozczarowany. Gdyby Stany Zjednoczone naprawdę pragnęły stworzyć skuteczną kontrolę energii atomowej, nie sprzeciwiałyby się projektowi Związku Radzieckiemu w tej sprawie.

Na zapytanie jakie jest stanowisko Związku Radzieckiego w sprawie obecnej chwilowo naprężonej sytuacji w Palestynie, Gromyko oświadczył, że przelew krwi **w Palestynie musi ustać w interesie pokoju na Środkowym Wschodzie.** Związek Radziecki, który nie posiada żadnych zainteresowań w Palestynie, poparł plan podziału Palestyny, gdyż jest przekonany, że plan ten może być urzeczywistniony.

Mark Twain i Jack London na indeksie

Hollywood zamiera

Chaplin ucieka ze Stanów Zjednoczonych

Hollywood (API). Na żądanie wojskowych władz amerykańskich na Filipinach, hollywoodzki film, „Historia Wilhelma Tella" został zdjęty ze wszystkich ekranów kinowych na całym archipelagu. **Władze wojskowe doszły do przekonania, że historia o rewolucji przeciw tyranii i obaleniu despotycznego rządu w rodzaju klasycznej historii Wilhelma Tella posiada w sobie zarodek wywrotowy i mogłaby wywołać wybuch rewolty na terenie Filipin. Wobec tego ogłoszono, że Wilhelm Tell jest antyamerykański.**

Berlin (API). Amerykańskie władze wydały zakaz rozpowszechniania szeregu utworów literackich i dzieł znanych autorów całego świata. Lista obejmuje niektóre książki **Marka Twaina, Jacka Londona, Schillera, Claude Tille i in.** Amerykańscy członkowie komitetu czterech oświadczyli, że dzieła wymienionych autorów są propagandą przeciwko „demokracjom" zachodnim. Ze swej strony angielskie władze nakazały rozwiązanie t. zw. „Kulturbundu" „Kulturbund" wydał m. in. książki, które zostały zakazane i spalone przez Hitlera w 1933 r.

Hollywood (API). Tygodnik angielski „Re[illegible]lds News" opublikował artykuł specjalnie napisany dla czytelników brytyjskich przez artystę filmowego Charlie Chaplina.

„Hollywood zamiera" — pisze Chaplin — *„gdyż nie produkuje filmów, które mogą być ogólnie uważane za wyraz sztuki, lecz po prostu kręci się kilometry taśmy filmowej. Produkcja amerykańska przegra swą walkę o istnienie, jeśli kierownicy jej nie zdecydują się raz na zawsze porzucić standaryzacji. Muszą oni zrozumieć, że arcydzieł nie można produkować seriami, tak jak się produkuje traktory".*

Na zakończenie Chaplin oświadczył, iż w najbliższym czasie na stałe opuści Hollywood i Stany Zjednoczone.

Przegląd prasy

Na bezdrożach odszczepieństwa

„Głos Ludu" w artykule zatytułowanym pod powyższym nagłówkiem charakteryzuje praktykę prawicowych przywódców socjalizmu europejskiego na tle ostatnich wydarzeń.

„Dla pana Bluma wróg jest głównie i przede wszystkim na lewicy. Tę właśnie trzeba zwalczać, a z innymi można się dogadać. W myśl tych osobliwych jak na socjalistę założeń przywódcy SFIO wypowiedzieli otwartą wojnę komunistom, sabotowali wszelkie dążenia jednolitofrontowe, przyczynili się do utrącenia radykalnego projektu konstytucji, wzięli wybitny udział przy wymanewrowaniu komunistów z rządu, a dziś, na zlecenie obcych imperialistów i rodzimej reakcji, posłusznie uchwalają ustawy antystrajkowe i rękami policji lub żołnierzy senegalskich strzelają do robotników, zyskując sute oklaski reakcji międzynarodowej.

Przyjęcie Schumacheru do wspólnoty socjalistycznej wskazuje niemniej wyraźnie od głosowania w paryskim parlamencie, jak daleko posunęli się już wodzowie pewnych partii socjalistycznych w kierunku zatarcia ostatnich różnic pomiędzy tym, co jeszcze gdzieniegdzie określa się mianem „socjalizmu", a tym, co jest niczym niezamaskowaną ofensywą reakcji i oczywistą zdradą interesów robotniczych, interesów pokoju, postępu i demokracji."

Chcieli uniknąć zdemaskowania

W moskiewskiej „Prawdzie" ukazał się nowy artykuł specjalnych korespondentów tego dziennika w Londynie — Izakowa i Żukowa, poświęcony omówieniu motywów zerwania przez mocarstwa zachodnie konferencji londyńskiej.

„Fakty — piszą korespondenci — mówią wyraźnie o tym, że konferencja została zerwana po porozumieniu się zachodnich ministrów kiedy przekonali się o niemożności podporządkowania swoim dyktatom delegacji radzieckiej. Decydując się na ten krok ministrowie chcieli uniknąć dalszego demaskowania ich polityki, prowadzonej w okupowanych przez siebie strefach niemieckich, w oczach zarówno postępowych kół niemieckich jak i całego świata.

Wiadomo, że Wall-street obawia się niemieckiej konkurencji handlowej na rynkach europejskich Jest on przeciwny stworzeniu pokojowej i demokratycznej gospodarki niemieckiej, która by stanęła na przeszkodzie zamiarom reakcyjnych kół USA i Wielkiej Brytanii przeobrażenia zachodnich Niemiec w bazę strategiczną. Dlatego też finansowe koła anglosaskie spieszą się z narzuceniem Niemcom takich zobowiązań, które by uzależniły okupowane strefy całkowicie od kapitałów amerykańskich.

Reportaż własny Dziennika Zachodniego

Pierwsza w Polsce

Kopalnia „Wirek" przekroczyła plan

Zdjęcia: „Dziennik Zachodni" Fot. Cz. Datka

Kopalnia „Wirek" w Kochłowicach, należąca do Rudzkiego Zjednoczenia Przemysłu Węglowego wykonała już w dniu 22 listopada br. jako pierwsza w Polsce roczny plan produkcyjny, przewidujący wydobycie 583.420 ton.

— Zawdzięczamy ten wynik — objaśnia nas dyrektor kopalni, inż. Wójcik — przede wszystkim ofiarnej pracy całej załogi i personelu technicznego oraz zmechanizowanym urządzeniom kopalni. Przekraczaliśmy normę systematycznie, prawie przez cały rok, za co byliśmy wyróżniani i otrzymywaliśmy premie.

Wykroje i Wzory

na prezenty gwiazdkowe do nabycia we wszystkich kioskach gazetowych. (5240)

CENA 30 zł.

Kopalnia wyszła cało...

— Mieliśmy szczęście — mówi dalej dyr. Wójcik — przejąć kopalnię nie uszkodzoną działaniami wojennymi. Na szybie wydobywczym mamy urządzenie skipowe o pojemności 12 ton. Węgiel idzie z szybu do sortowni na taśmie mechanicznej. Prowadzimy odbudowę komorową i ścianową. Urobek ze ścian idzie transporterami łańcuchowymi i zgrzebłowymi oraz taśmami gumowymi. Również na pochylniach odstawia się węgiel taśmami gumowymi. Na dole mamy 3 ładownie, skąd węgiel załadowany do 3-tonowych wózków wędruje głównym przekopem na podszybie. 3-tonowe wozy stanowią pewnego rodzaju curiosum, gdyż są w kopalniach bardzo rzadko używane.

Każdy początek jest trudny

— Najtrudniej było na początku. Zaczynaliśmy pracę w lutym 1945 roku z załogą liczącą 884 ludzi, to też wydobyliśmy do końca miesiąca zaledwie 1.702 tony węgla. Jednak już w marcu wydobycie podniosło się do 7.000 ton, aby z końcem roku dojść do 210.142 ton przy równoczesnym wzroście załogi do 1392 ludzi. W 1946 roku wydobycie doszło do 460.927 ton, a załoga wzrosła do 1561 ludzi. W bieżącym roku do końca listopada wydobyliśmy 602.260 ton, a załoga liczy 1821 ludzi, przy czym większość to ludność miejscowa i okoliczna, dalej robotnicy zwerbowani z Limanowskiego, Olkuskiego, Krakowskiego i innych stron kraju oraz repatrianci z Francji. Mamy wrażenie, że wydobycie będzie się dalej podnosić, na skutek współzawodnictwa pracy, obejmującego coraz więcej robotników, mających tą drogą możność wydatnego zwiększenia zarobków.

— Ilu robotników współuczestniczy we współzawodnictwie?

10 grup przodowniczych

— W listopadzie mieliśmy 10 grup przodowniczych na ścianach, w komorach, na chodnikach i upadach z wynikami od 134,2 do 199,1 proc wydobycia.

Grupy te w listopadzie pracowały w następującym składzie: Jan Chowaniec i Rajmund Janik — 171 proc., Paweł Majowski Norbert Rucki, Stefan Krzywok — 182,1 proc., Jan Niedźwiedzki, Paweł Wiczek, Antoni Szczyrba — 188, 8 proc., Franciszek Kawa i Erwin Dyrda — 145 proc., Józef Mieszczanin i Franciszek, Wiktor Kleszcz i Feliks Dembowski — — 182 proc., Hubert Kołodziej i Paweł Hulczyk — 134.2 proc., Jan Furman, Augustyn Golka i Józef Nowak — 141 proc., Izydor Golos i Jan Wilczek — 155 proc., Konrad Kotas, Paweł Wieczorek, Jerzy Musioł i Mieczysław Tosik — 199.1 proc. a wreszcie Wincenty Rzepka, Jan Richter i Stefan Ambrozik — 156 proc.

Jedziemy „betlejką"

Zjeżdżamy w głąb kopalni w towarzystwie doświadczonego sztygara objazdowego Nowaka. Winda spada na poziom 165 m i już w jej stalowej klatce przekonujemy się o prawdziwości twierdzenia, że kopalnia „Wirek" jest chyba najbardziej mokrą kopalnią na Śląsku, gdyż woda leje nam się na skórzane hełmy i brezentowe kurty. Na podszybiu mokro i w przekopie mokro. Ale mamy na nogach wysokie gumowe buty.

Zresztą idziemy tylko kilkadziesiąt kroków, bo w przekopie czeka na nas elektryczna lokomotywka z przyczepioną tzw. „betlejką", czyli małym wagonikiem z blaszanym dachem. Rozsiadamy się dość wygodnie i jazda!

Niepozorna elektryczna kolejka rozwija wcale poważną szybkość. Cały przekop umocniony żelaznymi szynami i kapami przetkanymi drabinkami budulaków, spoza których wyzierają groźnie głazy różnego kształtu i kalibru. Gdzieniegdzie prześwieca węgiel, gdzieniegdzie ciurka ze stropu woda. Światła lokomotywki i blask naszych „karbidek" odbija się w mijanych kałużach. „Mokra" kopalnia...

Strach zląkł się

Przekop wydaje się nie mieć końca. W półmroku rozjaśnionym mdłym blaskiem „karbidek" ciągle ten sam widok: szyny, kapy, budulaki. Gdyby nie skręty przekopu i turkot „betlejki" można by mieć złudzenie, że stoimy w miejscu. Mijamy komorę kompresorów, dostarczających sprężonego powietrza w podziemia.

Mijają nas czarne 3-tonowe wozy, ciężko obładowane „urobkiem". Lokomotywa taka sama jak nasza ciągnie ich cały sznur. Przez przekop leci głuche dudnienie kół.

— Tukej straszyło... — odzywa się w pewnej chwili towarzyszący nam górnik, noszący, tak jak sztygar-przewodnik częste na Śląsku nazwisko Nowak. — Jakto? — pytamy zaskoczeni.

— A no — śmieje się Nowak — maszynistom pokazywało się tu na szynach jakieś światło i nie chcieli dalej jeździć...

Ach tak! Przypominamy sobie. Było to przed kilkoma miesiącami. O kochłowickiej kopalni rozpisywała się wówczas prasa. Bo w kopalni „straszyło"... Maszyniści widywali w pewnym miejscu świetlisty kształt zagradzający drogę. To właśnie tu...

— No i jak to się skończyło? — pytamy nie tylko z zawodowym ale i osobistym zaciekawieniem.

— Straszyło, straszyło, aż przestało — mówi dalej Nowak. — Przyjeżdżały komisje i badały sprawę. A potem przyjechało U. B. no i strach się jakoś zlęknął i więcej nie pokazał.

„Poli się!"

Stajemy przy ładowni 3. Z żelaznej szerokiej rynny sypie się do podstawionych wozów węgiel, dostarczany przez taśmę gumową.

Stąd wśród drewnianych stempli idziemy dalej do „ściany 13". Idziemy wzdłuż transportera pochylając się coraz bardziej ze względu na obniżający się strop. Potykamy się o wielkie bryły węgla.

Dochodzimy wreszcie do ściany 13, gdy wstrzymuje nasze kroki rozchodzący się stłumionym echem okrzyk górnika:

— Poli sie! Poli sieee...

W ten sposób sygnalizuje się odstrzeliwanie węgla. Od ściany dochodzi tępy odgłos kilku wybuchów. Podnosi się czarny tuman węglowego pyłu, a silny podmuch bije w twarze.

Potem tuman opada i dostajemy się na 13 ścianę. Tu właśnie pracuje jedna z grup współzawodniczących, której przodownikiem jest rębacz Józef Mieszczanin, a jego towarzyszami są Wilkoszewski, Kleszcz i Żdebel.

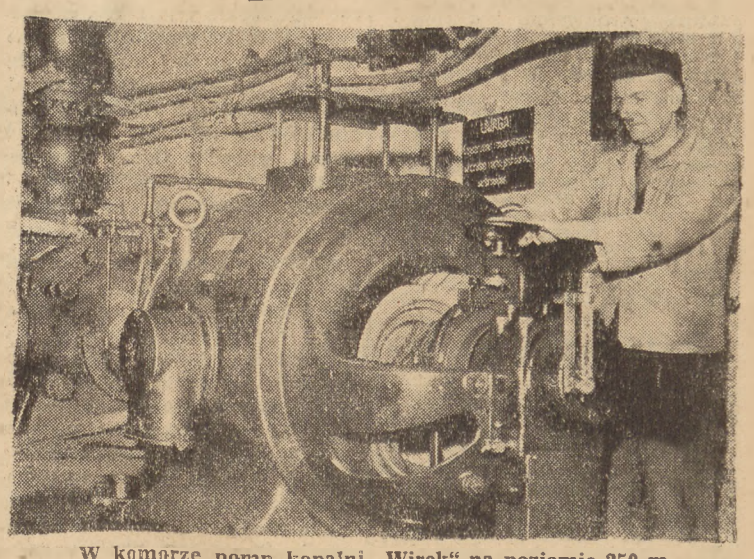

W komorze pomp kopalni „Wirek" na poziomie 250 m.

Rębacz Józef Mieszczanin (w środku z kilofem) z kolegami Wilkoszewskim, Zdeblem i Kleszczem przy pracy.

5278

Jak w zegarku

Chroboce świder, stuka kilof, skrzypią łopaty i szemrze gumowa taśma transportera, niosąca większe i mniejsze bryły do ładowni. Prężą się mięśnie, lśni, spływający po czarnych twarzach pot...

Obserwujemy pracę czterech górników. Każdy ruch ich jest obliczony, jak każdy obrót kółka w zegarku. Tu nie traci się czasu daremnie.

Mieszczanin nie wygląda na atletę, mimo, że bije rekordy. Niepozornie wyglądają również jego towarzysze pracy, a jednak zwiększają z dnia na dzień wydobycie.

Józef Mieszczanin jest człowiekiem młodym, bo liczy dopiero 36 lat. Mieszka w Kłodnicy pod Kochłowicami z żoną i dwojgiem dzieci. Pracuje ciężko, ale nie skarży się, tak jak nie skarżą się i inni górnicy.

Pracuje, zarabiając na dostatnie utrzymanie rodziny.

Tu zresztą nie ma czasu na wywiady czy pogwarki. Szkoda każdej chwili. Robimy tylko zdjęcie i wycofujemy się ze ściany.

W tej samej chwili rusza wstrzymana na moment taśma, warczy świder i skrzypią łopaty.

Gumową taśmą mkną kawały węgla, zsypują się na ładowni do podstawionych wózków i jadą na podszybie, gdzie wysypują się do skipu i wędrują z nadszybia do sortowni.

Nieustannie obracają się taśmy, ładownia załadowuje wóz po wozie, całe sznury wozów jadą na podszybie.

Coraz więcej czarnego złota wydobywa się na powierzchnię. I tu na „Wirku" i na innych kopalniach.

Coraz prędzej odbudowujemy zniszczony kraj! (KABE)

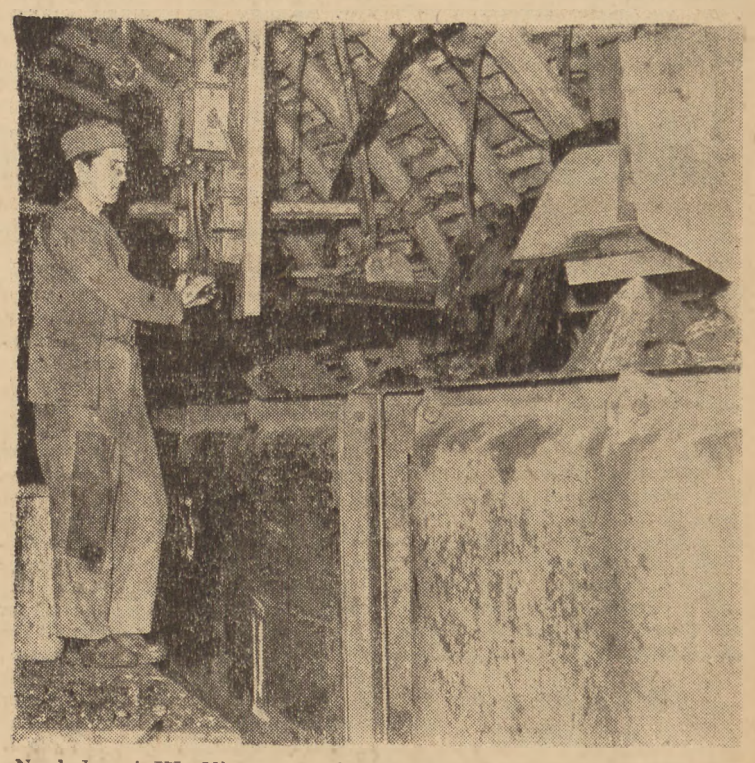

Na ładowni III. Nieprzerwanie sypie się urobek do podstawianych 3-tonowych wozów.

Wielka ankieta „Dziennika Zachodniego"

Nauczać i świecić przykładem

Zarząd Kościoła Metodystycznego w Katowicach przysłał list, w którym między innymi czytamy: „W naszym kościele trwa stale praca nad zwalczaniem alkoholizmu i wszelkich innych nałogów wśród członków. Ci, którzy byli nałogowcami, wyleczyli się, a tych, którzy mimo usilnych starań i po dłuższym czasie nie wyleczyli się z pijaństwa, po prostu nie możemy uważać za swoich członków. Moim zdaniem, ludzie, którzy mają największy wpływ na społeczeństwo, a więc duchowni wszystkich wyznań powinni czynić tak samo: nauczać, przekonywać i świecić przykładem, a w razie braku zupełnej poprawy zagrozić nałogowcom wykluczeniem z Kościoła.

UWAGA, SPORTOWCY!

W wypowiedzi, nadesłanej przez *Komitet Budowy Kościoła w Kostuchnie, czytamy m. in.:* „Przede wszystkim dla młodzieży należałoby urządzać częste pogadanki, odczyty uświadamiające. Młodzież musi zrozumieć, że alkohol obniża moralność, osłabia wolę i niszczy zdrowie i siły człowieka. We wszystkich partiach, związkach, a przede wszystkim w klubach sportowych należy urządzać często referaty i pogadanki, w których warto by zwrócić uwagę na straty, jakie ponosi z powodu pijaństwa klub, społeczeństwo i cały naród. Zarządy klubów sportowych winny swym zawodnikom zakupić zamiast wódki, artykuły żywnościowe. Wybryki, jakie spotykamy, niestety, bardzo często na naszych boiskach, wynikają w większości na skutek nadmiernego używania napojów alkoholowych tak, że niejednokrotnie powstawają bójki, które przenoszą się na teren miasta lub wsi, wywołując ogólne zgorszenie".

PIJAŃSTWA Z OKAZJI

St. Kochanek z Wrocławia twierdzi m. in.: „Powinien wyjść zakaz urządzania różnych „urzędowych" libacji z użyciem alkoholu. Tępione i karane powinno być urządzanie pijatyk z różnych okazji po biurach i warsztatach pracy. Pracownik, przychodzący do pracy w stanie nietrzeźwym, powinien być wydalony. Musi być przeprowadzona akcja, zakrojona na wielką skalę niszczenia tajnych gorzelni i walki z pokątnym handlem wódką"...

RECYDYWISTÓW KARAĆ SUROWO

L. Golec z Wełnowca uważa, że: „recydywistę po trzykrotnym aresztowaniu osadzić na 7 dni w areszcie, po czym pozbawić go praw obywatelskich, jak np. prawa wyborczego do Rad Narodowych, Sejmu, gminy itp. Nałogowym pijakom nie wolno piastować odpowiedzialnych stanowisk. Deliryków przekazywać do leczenia w specjalnych sanatoriach. Restauracje, gdzie goście stale upijają się, należało by zamknąć".

PIJĄ W TRAMWAJU

S. Matejko z Zabrza proponuje m. in.: „Nałożyć na właścicieli restauracji i kawiarń obowiązek ścisłego przestrzegania nie sprzedawania alkoholu ludziom już podpitym, ponieważ nie każdy człowiek zachowuje miarę w piciu. Następnie należało by wydać zarządzenie, zabraniające pod karą picia alkoholu w tramwajach, w kolejach, samochodach, na ulicy, w bramach, na jarmarkach, w miejscach pracy. Sam byłem świadkiem, jak dwóch osobników „pod gazem" częstowało się wódką w tramwaju.

Kupujemy maszyny biurowe

Aparaty geodezyjne - Fotoapar

PŁACIMY NAJWYŻSZE CENY

B.T./H. Marian Pojdak

Marszałkowska 118 Warszawa

(PAP) 5200

Na uwagę konduktora, że w tramwaju wódki pić nie wolno, jeden z nich zapytał: „A gdzie ma pan takie rozporządzenie?".

CIEKAWA PROPOZYCJA

Oryginalny, chociaż komiczny projekt nadesłał — jak się sam nazywa — „dyplomowany pijak", p. Szurlej ze Świdnicy: wódkę powinny nabywać pod ścisłą kontrolą tylko mężatki dla swych mężów, by móc ich w miarę obdzielić. Taki mąż-pijak będzie zadowolony, prędko z pracy wróci do domu i w rezultacie będzie zdrów i trzeźwy. Innym sposobem wódki nie należało by sprzedawać.

Dalsze wypowiedzi, popierające walkę z alkoholizmem, których nie możemy zamieścić z powodu braku miejsca, nadesłali: *J. Zborowski z Warszawy-Mokotowa, inż. J. Podgórny z Nysy, T. Krośniak z Gliwic, „Mary" ze Świdnicy, J. Kraska z Bardo Śl., Dolny Śląsk, St. Pawłowska z Unisławia, powiat Wałbrzych, „Jedna z wielu" z Wrocławia, St. Pawłowska z Trzebieszowic, J. Zamojski z Cieszyna, H. Koczwarówna, St. Oskarbska z Krakowa, R. Dzikowski z Bytomia, T. S. z Siemianowic i F. Malok z Tarnowskich Gór.*

Kolej łączy Tomaszów Mazowiecki z Radomiem

Tomaszów Mazowiecki. (PAP)

Na otwartym w dniu 15 bm. odcinku Tomaszów Mazowiecki — Drzewica wyodrębnionej linii kolejowej Tomaszów Mazowiecki — Radom rozpoczął się już normalny ruch osobowy i towarowy. Obsługa stacyjna umieszczona została na razie w budynkach prowizorycznych, bowiem **budowa właściwych obiektów stacyjnych dokonana zostanie w ciągu roku 1948. Czynne są już niektóre stacje i przystanki kolejowe. Na uruchomienie pierwszego odcinka linii wydatkowano ponad 250 mil. zł.**

Całość linii, o długości 84 km, połączy ośrodki przemysłowe zachodniej Polski z ośrodkami rolniczymi na wschodzie kraju.

Znaczenie nowej kolei dla zainteresowanych części powiatów brzezińskiego (tomaszowskiego), rawskiego, opoczyńskiego i radomskiego jest ogromne.

Tadeusz Zieliński, starosta Brzeziński, mówi: „Siedziba władz administracyjnych powiatu Tomaszów Mazowiecki i część wschodnia tego powiatu odcięte były od południowej części pow. rawskiego i od powiatu opoczyńskiego ze względu na brak kolei. Kontakt ludności z tym rejonem był bardzo utrudniony. Nowa kolej połączy Tomaszów z Radomiem najkrótszą trasą.

Wojciech Majcherek, gospodarz z osady Drzewice, powiada: „Kopią tu u nas rudę żelazną i przewożą do Radomia. Furmankami dotychczas się wywoziło. Mówili, że trzeba budować kolej, już dawno. Jeszcze przed wojną coś z tym mieli robić, ale jakoś nie mogli się zdobyć. Dopiero teraz w niecałe trzy lata od dnia, kiedyśmy się Niemca pozbyli, przyszła do nas kolej.

Na Dom RTPD

Ubezpieczalnia Społeczna, Chorzów 50.000 zł, Państwowy Teatr Katowice 50.000, Wydział Powiatowy Katowice 500.000, Zarząd Miejski Katowice 120.000, Zarząd Miejski Sosnowiec 60.000, Zwiazek Dentystów Bielsko 10.000, Powiatowy Związek Cechów Bielsko 10.000,

Teatr i estrada

TEATR ŚLĄSKI W KATOWICACH

W sobotę 20 bm. na Dużej Scenie o godz. 15 przedstawienie dla młodzieży szkolnej p. t. „KRAKOWIACY I GORALE", W. Bogusławskiego w reżyserii Wład. Krasnowieckiego.

Wieczorem o godz. 19,30 „JEGOR BUŁYCZOW" M. Gorkiego. Na Małej Scenie w sobotę 20 bm. o godz. 20 „ŚLUBY PANIEŃSKIE" A. Fredry.

W niedzielę 21 bm. na Dużej Scenie o godz. 15,30 „Śluby Panieńskie".

TEATR MIEJSKI W SOSNOWCU

W sobotę 20 bm. o godz. 19.30 powtórzenie premiery „KROWODERSKICH ZUCHÓW" St. Turskiego z muzyką Stefana Ślązaka, w reżyserii St. Zbyszewskiej. Udział biorą: Bułatówna, Kownacka, Larys-Pawlińska, Michalska, Pohorecka, Sobolewska, Sieniawska, Zawiszanka, Bojanowski, Kruzer, Lasoń, Miedziński, Nawrocki, Orłowski, Rogalski, Salamonowicz i Żyliński. W niedzielę po południu „Cień" Niccodemi'ego; wieczorem — „Krowoderskie Zuchy".

Teatr przodownikom pracy

Katowice. (PAP). W uznaniu zasług przodujących górników dyrekcja Państwowego Teatru Śląskiego im. St. Wyspiańskiego w Katowicach, postanowiła na każde przedstawienie w soboty i niedziele zapraszać po dwu przodujących górników wraz z rodzinami, stawiając jednocześnie do dyspozycji zasłużonych widzów środki lokomocji dla przejazdu z miejsca zamieszkania.

Jeszcze jeden rekord naszego województwa

Produkujemy z odpadków wzorowe pomoce naukowe

KATOWICE. (jmm) W jednej jeszcze dziedzinie województwo śląsko-dąbrowskie bije rekordy, przodując całej Polsce. Jak wiadomo, w latach okupacji i wojny gmachy szkolne albo były zajęte przez oddziały wojskowe, albo też zamienione na szpitale. W jednym i w drugim wypadku zbiory i pomoce naukowe ulegały świadomemu i celowemu niszczeniu przez Niemców.

Moment wyzwolenia postawił podstawowe szkolnictwo polskie przed trudnym i złożonym problemem: odrobienia zaległości, powstałych na skutek przerwy wojennej w nauczaniu i podniesienia bezwzględnego poziomu nauczania w szkole podstawowej, w związku z reformą tego szkolnictwa, z 8-klasową szkołą podstawową (powszechną) jako podbudową pod szkolnictwo średnie. Potrzeba wysoko wykwalifikowanego personelu nauczycielskiego i wyposażonych w pomoce naukowe pracowni, przede wszystkim przyrodniczo - fizycznych, jest naturalną konsekwencją reformy szkolnej.

AMBITNY CEL

Z inicjatywy kuratora Śląskiego Okręgu Szkolnego śp. Smolenia powstała już w r. 1945 Okręgowa Pracownia Wzorców Naukowych, która postawiła sobie ambitny cel i zanim państwo w trudnym okresie odbudowy będzie mogło przyjść z pomocą, własnymi siłami zaopatruje szkoły w Okręgu Śląskim w niezbędne pomoce naukowe.

Rzecznikiem tej idei, po tragicznej śmierci kuratora Smolenia, został nacz. Wydz. Szkoln. Powsz. E. Hermach, a realizatorami dwaj wybitni fachowcy, współtwórcy nowych programów dla 8-letniej szkoły podstawowej, B. Kiernicki, instr. Okr. Pracowni Dydaktycznej, i Al. Lewandowski, instr. Okr Pracowni Wzorców Naukowych.

Pracownia Okręgowa wyprodukowała w roku ubiegłym szereg całkowicie nowych wzorców, które Ministerstwo Oświaty zatwierdziło, przyjmując je jednocześnie jako wzory dla szkół w całej Polsce. Następnym etapem w realizacji postawionego ambitnie zadania było zorganizowanie dla nauczycielstwa w r. 1946 kursu wykonywania pomocy naukowych; w dn. 15, 16 i 17 bm. odbył się drugi taki kurs dla instruktorów 28 Powiatowych Pracowni Robót Ręcznych. Instruktorzy ci w ciągu trzydniowego kursu wyprodukowali z najprostszych, dostępnych półfabrykatów (drut, tektura, rurki i pręty szklane, zużyte żarówki, sprężyny od zegarów, puszki po konserwach) po 27 wzorców pomocy naukowych do fizyki z zakresu elektryczności, światła i mechaniki cieczy.

CORAZ SZERZEJ

Wzorce te zawiozą oni do swoich pracowni powiatowych i tam metodą samowystarczalności, przy pomocy młodzieży szkolnej z klas wyższych, zorganizowanej w samorządach spółdzielczych, mają je pomnożyć, aby zaspokoić potrzeby wszystkich 1803 szkół podstawowych w województwie. Plan, nad którego realizacją czuwa z ramienia Kuratorium wizytator mgr. Płatek, przewiduje w drugim kwartale br. szk. wykonanie wymienionego zespołu pomocy do fizyki, po zrealizowaniu którego przystąpi się do wykonania pomocy do innych działów fizyki, geografii itd.

Z Okręgową Pracownią Wzorców Naukowych współpracują z polecenia Ministerstwa Oświaty Państw. Wytwórnie Pomocy Naukowych w Warszawie i w Bytomiu. Ponadto w Warszawie, przy Min. Oświaty została utworzona na wzór śląskiej Ministerialna Pracownia Wzorców Naukowych.

PIĘKNY POROBEK

W dn. 18 bm., w obecności władz szkolnych i wojewódzkich oraz spółdzielczych i prasy, odbył się pokaz wyprodukowanych pomocy naukowych i zakończenie kursu. Po powitaniu przybyłych nacz. Hermach wygłosił krótkie przemówienie, w którym podkreślił doniosłość podjętej akcji, pozwalającej własnymi siłami na stopniowe likwidowanie panoszącego się po wojnie werbalizmu w nauczaniu, oraz zwrócił uwagę na taniość wyprodukowanego w ten sposób sprzętu.

Prezes Modes, w imieniu ruchu spółdzielczego na Śląsku, przyrzekł poprzeć finansowo tak ważną i już tak konkretnie rozwiniętą akcję.

Następnie zademonstrowano gościom szereg prostych, a precyzyjnie wykonanych pomocy naukowych, jak: galwanoskopy, mikrofony, motorki elektryczne, elektroskopy, naczynia połączone, pompy ssące, termoskopy, peryskopy, ciemnie optyczne itp. Koszt wykonanych 1080 pomocy wyniósł około 100.000 zł., podczas gdy ich wartość rynkowa przewyższa znacznie pół miliona zł.

Więcej koksu

Rybnik. (ZAP). Dzięki inwestycjom i remontom, przeprowadzonym w koksowniach „Dębieńsko" i „Ewa", koksownie Rybnickiego Zjednoczenia Przemysłu Węglowego poważnie zwiększyły swą produkcję. W 1946 r. wyprodukowano 451 tys. ton koksu, w r. bieżącym zaś 540 tysięcy ton. Podobnie wzrosła produkcja smoły z 21 tys. ton na 23.800 ton, siarczanu amonu z 4.696 ton na 5.500 ton i benzolu surowego z 7 tys. ton na 8 tys. ton.

Badania nad sztuką ludową

Katowice. (ZAP). W ciągu miesięcy letnich i jesiennych: lipca, sierpnia, września i części października Komisja Etnograficzna Instytutu Śląskiego prowadziła z ramienia Instytutu Badań Sztuki Ludowej przy Ministerstwie Kultury i Sztuki badania nad sztuką i zdobnictwem ludowym w Beskidach Śląskich oraz w powiecie raciborskim. Wyniki badań są w opracowaniu. W trakcie opracowania znajduje się też część śląska „Atlasu Polskich Strojów Ludowych", wydawanego przez Polskie Towarzystwo Ludoznawcze w Lublinie.

„Karat" Modna biżuteria, zegarki, srebro, brązy — naprawy
Wałbrzych, ul. Gdańska 6 5228

Włókniarz bielski pracuje

z energią i zapałem

Bielsko. (pol) **Państwowa fabryka tkanin wełnianych nr 20 (dawniej Gustaw Molenda) w Kamienicy pod Bielskiem wykonała swój plan roczny 20 listopada br. Sporządzono 435,5 tys. m b. tkanin dobrej jakości, w tym 72% tkanin zgrzebnych i 28% pierwszorzędnej jakości tkanin czesankowych, przeznaczonych głównie na eksport.**

Jakość tkanin stale się polepsza. W 45 r. zawartość wełny wynosiła ok. 15%, obecnie wynosi 70 do 75%. Przemysł bielski w ogólności jest nastawiony raczej na jakość produkcji, a nie na jej ilość.

Fabryka nr 20 stale się rozwija. Gdy w r. 45 było uruchomionych 16 krosien, w r. 46 — 37, to obecnie jest 130. Przędzalnia produkuje miesięcznie 35 tys. kg przędzy, tkalnia wyrabia 60 tys. m tkanin. Produkcja w roku bieżącym wybitnie się zwiększyła. Przypuszcza się, że do końca grudnia osiągnie się przeszło ½ mil. metrów, co będzie stanowiło 493% produkcji za rok 45 i 175% za rok 46.

W odbudowie fabryki po wojnie można rozróżnić dwa etapy: 1 był okresem uporządkowania i odbudowy zdewastowanej, ograbionej i częściowo spalonej fabryki (na dzień przed jej uruchomieniem w 1945 r. sabotażyści niemieccy podpalili magazyny), okres wielkiego wysiłku, mozolnej pracy i nikłych na razie efektów, oraz okres 2 — wzmagającego się ciągle uruchamiania i produkcji przy równoczesnym podnoszeniu jakości wyrobów i doboru asortymentu.

W pierwszym okresie produkcja opierała się wyłącznie na złym surowcu poniemieckim. W okresie drugim przydziały coraz lepszego surowca, t. j. wełny i przędzy czesankowej, umożliwiły doprowadzenie jakości produkcji do niemal poziomu przedwojennego.

Podkreślić tu należy ofiarną pracę robotnika-włókniarza, który bez względu na ciężkie warunki podjął i zrealizował wysiłek podniesienia fabryki na wyższy poziom, jak również zasługi kierownictwa przy odbudowie zakładu.

W ogniu pytań trybunału

Samarzewski wije się jak piskorz

Czeladź (wel). Zapowiedziany na ubiegły czwartek proces Karola Samarzewskiego, byłego dyrektora kopalni „Saturn" za czasów okupacji, ściągnął na salę dużą liczbę świadków i ciekawych, którzy kiedyś stykali się z oskarżonym i znali jego działalność. Akt oskarżenia zarzuca Samarzewskiemu podpisanie niemieckiej listy narodowościowej, należenie do zbrodniczej organizacji S. A., oraz współpracę z okupantem w charakterze konfidenta. Przed rozprawą sąd pozwolił Samarzewskiemu zapoznać się dokładnie z oskarżeniem i przygotować szczegółową listę potrzebnych do obrony świadków.

Oskarżony, któremu — jak wynika z aktu oskarżenia — grozi bardzo surowa kara, poczynił szereg notatek i w dniu procesu wcale nie wyglądał na speszonego. Na wstępie rozprawy w ciągu niemal godziny składał trybunałowi wyjaśnienia, odpowiadając na szereg zadawanych pytań. Jak wynika z tych wyjaśnień, służył w armii polskiej i za pracę społeczną ma dwa odznaczenia, nadane mu przez przedwojenny rząd „sanacyjny".

PRZYJĄŁ „VOLKSLISTĘ"

W armii polskiej dosłużył się stopnia starszego wachmistrza. Na kilka lat przed wybuchem wojny przyjechał na kopalnię „Saturn", gdzie zajął kierownicze stanowisko w głównym biurze. Uchodził za wielkiego społecznika, a przede wszystkim przyjaciela harcerzy, paradując przy każdej sposobności w mundurze harcerskim. Nie wypiera się zarzutu złożenia wniosku o przyjęcie na „volkslistę", tłumaczy to jednak groźbą aresztowania i wywiezienia do Oświęcimia. „Volkslistę" przyjęła cała jego rodzina.

Samarzewski nie przyznaje się do należenia do S. A., chociaż nie potrafił zaprzeczyć faktowi paradowania w mundurze tej organizacji. Twierdzi, że przysłano mu z partii mundur na czas urządzanej na pomoc zimową dla najbiedniejszych zbiórki pieniężnej, w której on brał udział. Nie zaprzecza, że pełnił w „Saturnie" funkcję szefa personalnego, i że przed każdym aresztowaniem gestapo składało mu w biurze wizyty. Twierdzi, że badało arkusze personalne osób, które miały być aresztowane, a z czym on nie miał nic wspólnego.

NIE ZREHABILITOWAŁ SIĘ

Opowiada następnie o swej działalności w okresie powojennym, która doprowadziła do uzyskania przez niego gospodarstwa w powiecie złotowskim i zajęcia przez niego stanowiska wicestarosty w Złotowie. Nie umie jednak wytłumaczyć, dlaczego mimo, odpowiednich zarządzeń władz nie przeprowadził rehabilitacji jako „volksdeutsch" mimo, że znał odnośne przepisy, pełniąc funkcję starosty.

Na okoliczności odwodowe, podane przez oskarżonego, trybunał dopuścił powołanie 30 świadków, podanych przez Samarzewskiego, a poza tym — na wniosek prokuratora — postanowił wezwać dodatkowo jeszcze trzech świadków oskarżenia. Razem więc sąd przesłucha ponad 50 świadków. Będzie to zatem jeden z największych tego rodzaju procesów w Zagłębiu. Proces, który będzie wznowiony w drugiej połowie stycznia 1948 roku, potrwa prawdopodobnie kilka dni.

Samarzewski postawił wniosek o zmianę środka zapobiegawczego i zwolnienie go z więzienia, jednak z uwagi na surową karę, jaka mu grozi za przestępstwa, zarzucone w kucie oskarżenia, sąd wniosek ten odrzucił. W uzasadnieniu tej decyzji sąd podał również możliwość matactwa i wywierania wpływu na świadków w razie, gdyby oskarżony znalazł się na wolności.

Ośrodek szkoleniowy żeglarsko-wioślarski

powstanie w najbliższej przyszłości w Gliwicach

Gliwice (fn). W sali B. G. K. w Gliwicach odbyło się zebranie informacyjno - organizacyjne w sprawie utworzenia ośrodka sportu żeglarskiego na całe województwo śląsko-dąbrowskie. W posiedzeniu tym wzięli udział przedstawiciele organizacji młodzieżowych, Akademickiego Zw. Morskiego, OKZZ, Zw. Transportowców Żeglugi Śródlądowej, Ligi Morskiej, Wojew. Urzędu WF i PW oraz delegaci miast Katowic, Zabrza, Bytomia i Gliwic.

Inż. Chorzelski, przedstawiając zagadnienie utworzenia ośrodka żeglarsko - kajakowo - wioślarskiego, omówił dogodne warunki, jakie posiadają Gliwice dla przeprowadzania szkolenia młodych żeglarzy. W dalszej części prelegent zwrócił uwagę na znaczenie dróg wodnych w życiu gospodarczym kraju, zajmując się szczegółowo kwestią, jakie korzyści wypływają dla państwa z faktu posiadania kanału gliwickiego, łączącego Gliwice (ośrodek wielu gałęzi przemysłu) z morzem.

Odra, stanowiąca naturalną drogę wodną doskonale nadaje się wraz ze swoimi urządzeniami w postaci basenów i zbiorników wodnych do uprawiania sportu żeglarskiego. W Dzierżnie k. Gliwic znajduje się wielki, bo o 2.000 m długości i 500 m szerokości zbiornik wodny, który można stosunkowo niewielkim kosztem i inwestycji przekształcić na wzorowy ośrodek żeglarski. Budowa przystani i zakup sprzętu pochłonęłyby większą część inwestycji.

Posiadamy na kanale gliwickim tor wioślarski, długości 2,300 m (a więc dłuższy od toru w Bydgoszczy o 500 m), tym góruje nad dotychczas posiadanym jedynym dobrym torem tego rodzaju w Bydgoszczy, że długość jego przekracza przepisową długość 2.000 m, a położenie tworzy naturalną ochronę od wiatru. Inicjatywa ta jest bezsprzecznie dalszym krokiem naprzód na drodze utworzenia ośrodka, którego potrzebę posiadania Śląsk odczuwa, jak żadne inne województwo w Polsce.

Zaznaczyć również należy, że na terenie Gliwic znajduje się kilkunastu żeglarzy wyszkolonych oraz instruktorów, mogących prowadzić teoretyczne wykłady i kursy praktyczne w mającym utworzyć się ośrodku. Celem spopularyzowania sportu żeglarskiego rozpocznie się w Gliwicach kurs żeglarski morski (teoretyczny), na który do końca roku bieżącego zgłoszenia przyjmują AZM (Gliwice, Częstochowska 18), Liga Morska (tel. 42-33) oraz KSM Piast (Zwycięstwa 7).

Likwidacja szajki młodocianych złodziei

w Dąbrowie Górniczej

Dąbrowa Górnicza. (t) Wzrost przestępczości wśród młodocianych jest jedną ze smutnych pozostałości ostatniej wojny. Niejednokrotnie bezskuteczną okazuje się opieka rodziców, zmuszonych uciekać się do interwencji władz, które umieszczając recydywistów w domach poprawczych.

Na terenie Dąbrowy Górniczej taką młodocianą szajkę złodziejską tworzyli czterej, liczący zaledwie po kilkanaście lat chłopcy: Henryk Cieślik, Kazimierz Warwas, Andrzej Heine i Kazimierz Cofur. Schwytała ich niedawno miejscowa milicja. Grupa ta od dłuższego już czasu organizowała wspólne wycieczki złodziejskie na terenie miasta, przywłaszczając sobie różne przedmioty. M. in. dokonała ona kradzieży drobnej ilości alkoholu z jednej ze spółdzielń oraz wyrobów galanteryjnych, również w sklepie spółdzielczym. Rzeczy te zostały skradzione w biały dzień przez wybicie szyby wystawowej, co stanowiło dodatkowe straty dla właścicieli.

Niedawno nieznani sprawcy wynieśli ze strychu p. Buczyńskiej, zam. przy ul. Bandurskiego 7, pewną ilość narzędzi i wyrobów ślusarskich, a w ostatnich dniach u tej samej osoby skradziono 25 kg mąki oraz zegar stojący. Jak się okazało, sprawcą tych kradzieży jest H. Cieślik, który zatrzymany przez milicję przyznał się do winy. Zaznaczyć trzeba, że licząc dopiero 14 lat, jest on już niepoprawnym przestępcą, mającym na sumieniu szereg kradzieży, puszczanych dotychczas płazem ze względu na jego wiek.

Na chłopcach tych ciąży również podejrzenie okradzenia w ostatnich dniach jednego z kiosków w mieście.

Obecnie całą grupą zajęły się władze. Cieślik, wykazujący najgorsze instynkty złodziejskie, przekazany będzie do domu poprawczego. Odpowiednie metody wychowawcze przyczynią się na pewno do wykorzenienia u nieletnich nałogów, które mogłyby się okazać zgubnymi na przyszłość. Reszta członków szajki oddana będzie pod surowy nadzór rodziców.

Nowa orkiestra w Czeladzi

Czeladź. (wel) Istniejąca od kilkudziesięciu lat Ochotnicza Straż Ogniowa w Czeladzi przystąpiła do zorganizowania własnej orkiestry. Kompletuje się instrumenty oraz zespół. W lokalu Straży odbywają się już pierwsze próby, toteż wkrótce Straż czeladzka wystąpi z własną orkiestrą.

Nowa partia owoców mrożonych

ukaże się wkrótce na rynku

Katowice. (PAP) Dyrekcja handlowa Przemysłu Konserwowego w Bytomiu notuje w ostatnich miesiącach stały wzrost obrotów, świadczący o rosnącym zbycie konserw owocowo-jarzynowych, mięsnych i rybnych produkcji państwowej.

W ciągu ostatnich 13 miesięcy obroty wyniosły ogółem około 3 miliardów zł, osiągając w listopadzie roku bieżącego nie notowaną dotychczas wysokość — ponad 400 milionów zł. W ciągu roku bieżącego wzrósł w dużym stopniu asortyment wytwarzanych produktów, obejmujący obecnie, obok szeregu specjalnych konserw mięsnych i rybnych, przetwory jarzynowo owocowe, jak dżemy, konserwy, owoce suszone, soki, marmolady itp.

Specjalnością Przemysłu Konserwowego są jednak świeże owoce mrożone, nadające się dzięki specjalnemu sposobowi konserwowania w temperaturze —40 st. C. oraz zachowania pełnych wartości witaminowych zarówno do spożywania w stanie surowym, jak i do dalszego przetwarzania. Należą do nich m. in. ogórki mrożone, śliwki, wiśnie, jagody, truskawki, pomidory i inne.

Po pierwszej próbnej partii owoców mrożonych, jaka w zeszłym roku ukazała się na rynku, zakłady przetwórcze, należące do kombinatu fabryk w Ziębicach, przygotowują na najbliższe dni nową partię, która wypełni brak owoców w okresie zimowym.

Przewodnik po Śląsku

Katowice. (ZAP). Polskie Towarzystwo Tatrzańskie wraz z Polskim Towarzystwem Krajoznawczym i Kuratorium Okręgu Szkolnego Śląskiego przygotowują wydanie przewodnika po województwie śląsko-dąbrowskim. Potrzeba takiego wydawnictwa odczuwana była już od dawna, zwłaszcza przez turystów, pragnących zapoznać się z malowniczymi okolicami Opolszczyzny.

Na Sanatorium w Rabce

Katowice. Komitet Budowy Sanatorjum PCK dla dzieci w Rabce składa serdeczne podziękowanie Dyrekcji Państwowego Zjednoczenia Przemysłu Fermentacyjnego w Zabrzu za ufundowanie jednego łóżka na kwotę 250 tysięcy złotych.

Fałszerz pieczęci gminnej

przywłaszczył sobie 65.000 zł.

Zawiercie. Milicja Obywatelska w Zawierciu osadziła w areszcie 33-letniego Stanisława Ścipskiego, mieszkańca wsi Niegowonice w pow. Zawierciańskim za to, że w okresie od kwietnia do września br. sfałszował trzy podania o pożyczki do K.K.O. w Zawierciu, na łączną sumę 65.000 zł. Każde z trzech podań Ścipski zaopatrzył w fałszywe podpisy żyrantów i wójtów oraz sfałszowaną pieczątką gminną.

W toku przesłuchania Ścipski przyznał się do zarzucanego mu przestępstwa, przy czym twierdzi, że za pieniądze te kupił sobie konia.

Charakterystycznym jest, że przestępca, choć skończył zaledwie 3 klasy szkoły powszechnej, sfałszował pieczątkę gminną, wykonując ją na zwykłym kawałku gumy ostrym drutem.

Uczciwa znalazczyni

Częstochowa (a). W dzisiejszych czasach, gdy uczciwość stosunkowo rzadkim bywa zjawiskiem, miło jest podkreślić poniższy fakt. Mieszkanka Częstochowy Florentyna Kołodziejczak (św. Rocha 15) zauważyła wałęsającą się po Alei gęś, którą zaniosła do Referatu Służby Zewnętrznej Komendy MO, gdzie prawy właściciel może gęś odebrać. Należy przy tym podkreślić, że p. Kołodziejczak znalezione przed kilkanastu dniami na ulicy 2.000 zł również złożyła w Komendzie MO, za co od osoby, która pieniądze te zgubiła, otrzymała wynagrodzenie.

W walce z gruźlicą

Boguszów (sar). Utworzył się tu Komitet Dni Przeciwgruźliczych. W ramach tej akcji lek. pow. dr Janke wygłosił szereg odczytów dla świata pracy, o walce z gruźlicą, m. in. w fabryce konfekcji oraz w Zarządzie Miejskim dla pracowników ZM i pracowników tartaku.

Dziś! nowootwarcie Dziś!
Hotelu, Restauracji, Kawiarni, Baru
„HOTEL POLSKI" BIELSKO, naprz. st. kol. Tel. 11-37. 5255

Zatrzaski „Mars" system „Yale"
Wyłączna sprzedaż na całą Polskę
Skład Narzędzi i Art. Technicznych
Aleksander Ozimowski 5281
ŁÓDŹ, ul. Piotrkowska 240 tel. 216-03

Wieczne Pióra
OŁÓWKI MECHANICZNO-METALOWE
Ceny fabryczne. Sprzedaż hurtowa.
BIURO HANDLOWE KL. HAN
KRAKÓW, AL. SŁOWACKIEGO Nr 6/8
Telefon 558-15.
Wysyła za zaliczeniem. 5270

Papiery Pakowe
Jawa — Sulfit — Manila
Torebki papierowe
K. KLUZIK — Skład Papieru
KATOWICE, MICKIEWICZA 10, TEL. 341-69
5285

Dyrekcja Gliwickiego Zjednoczenia Przemysłu Węglowego
ogłasza
przetarg nieograniczony
na budowę prowizorycznej jezdni przesuwnicy wagonowej i przesunięcie starej przesuwnicy na powyższą jezdnię na Kopalni „Gliwice".
Zainteresowani są proszeni o podjęcie ślepych kosztorysów oraz zaciągnięcie bliższych informacji technicznych oraz formalnych w Biurze Technicznym G. Z. P. W. Gliwice, ul. Marcina Strzody 2. Przetarg odbędzie się komisyjnie w terminie 10-dniowym od daty ukazania się niniejszej notatki. Oferty mają być zalakowane z napisem: „Przetarg ofertowy dla przesuwnicy Kop. Gliwice" i nie mogą nosić na kopercie napisu firmowego.
Dyrekcja Gliwickiego Zjedn. Przem. Węgl.
5282 Gliwice, ul. Marcina Strzody 2

W kolekturze
Sztybel i Rat
Katowice, ul. Dworcowa 7
padły znów w IV kl. 51 Loterii
4 wielkie wygrane

na Nr	zł
18724	500.000.—
7215	100.000.—
36036	100.000.—
51467	100.000.—

oraz wiele, wiele mniejszych wygranych.
Szczęśliwe losy I kl. 32 Lot. już do nabycia.
5286

Do Lekarzy Dentystów
DELEGATURA IZBY LEKARSKO-DENTYST.
w Katowicach, ul. Starowiejska 3, zawiadamia, że załatwianie kart rejestracyjnych odbędzie się w lokalu Delegatury w dniach:
27 grudnia od godz. 15 — 18
28 grudnia od godz. 10 — 16
29 grudnia od godz. 9 — 12
Poza tym terminem zgłoszenia nie będą przyjmowane.
5283 DELEGATURA

Wyszedł z druku w ograniczonym nakładzie
Terminarz
na rok 1948 przeznaczony dla sfer: prawniczych, samorządowych, przemysłowych i wolnych zawodów. Opracowanie fachowe, format 21x30. Cena egzemplarza zł 500.—. Zapotrzebowania kierować pod adres: Zachodnia Agencja Reklamy, Wrocław, Plac Solny 11 Konto PKO. VIII 748 KKO. pow. Wrocław P. 283. 5258

FABRYKA KABLI I WALCOWNIA MIEDZI „OŻARÓW" k. Warszawy — zaangażuje:
Szefa buchalterii i finansów
Inż. mechanika (główny mechanik)
Inż. elektryka (kier. produkcji)
Zgłoszenia przyjmuje Wydział Personalny.
(PAP) 5288

Torebki handlowe, Papier toaletowy, Koperty, Drut introligatorski Tekturę falistą
poleca po cenach hurtowych
L. MAŚLIŃSKI
Katowice, J. Ligonia 6
tel. 356-73. (5294)

Wolne posady

INŻYNIERA ruchu przyjmą od zaraz Państwowe Zakłady Przemysłu Bawełnianego w Mirsku k. Wieniec Zdroju, pow. Lwówek Dolny Śląsk. Zgłoszenia osobiste lub pisemne kierować pod wyżej podany adres. Do podania należy dołączyć życiorys. Mieszkanie zapewnione. 7823d

BUCHALTER - bilansista (do przebitkowej) potrzebny zaraz. Oferty „Czytelnik" Katowice pod Z. W. 6870g

PAŃSTWOWA Fabryka „Hazet" w Gliwicach ul. Tarnogórska 15 zatrudni wysoce kwalifikowaną maszynistkę. Pożądana jest znajomość prac buchalteryjnych. 8836g

KIEROWNIKA magazynu z branży żelaznej i materiałów budowlanych oraz zbożowców dla pracy w terenie poszukuje „Społem". Oddział Rolniczy Szczecin Niedziałkowskiego 49. 7821d

KSIĘGOWY-bilansista tylko siła pierwszorzędna ze znajomością księgowości przebitkowej, z praktyką w przedsiębiorstwach budowlanych poszukiwany. Oferty z odpisami świadectw praktyki i wymaganymi warunkami kierować prosimy do Dzien. Zachodniego Gliwice pod „2450" 8930g

GOSPODYNIĘ uczciwą do samodzielnego prowadzenia kuchni na trzy osoby na dobrych warunkach poszukuję. Oferty Dziennik Zachodni Katowice pod „7550" 8909g

NOWOOTWIERAJĄCY się pierwszorzędny lokal nocny w Zabrzu przyjmie natychmiast kucharkę, portiera, kawiarkę, bufetową, inteligentnego boja do lat 15, kwiaciarkę do lat 17 oraz kasjerkę. Reflektuje się na siły pierwszorzędne. Zgłoszenia osobiste Restauracja - Bar Pod Powstańcem. Zabrze Wolności 282 tel. 28-69. 8910g

BUCHALTER znający księgowość przebitkową do samodzielnego prowadzenia piekarni, masarni, potrzebny zaraz. Osobiste zgłoszenia z życiorysem w biurze Spółdzielni kop. „Bobrek" w Bobrku, Armii Czerwonej 1. 8932g

DOCHODZĄCĄ przyjmę. Zgłoszenia Bytom, Moniuszki 15, II p. 8935g

PODLEWACZ DO LUSTER potrzebny natychmiast. Śląska Składnica Szkła Bytom, Plac Stalina 4, tel. 27-11. 8937g

PIEKARSKI POMOCNIK POTRZEBNY. Mysłowice, Sienkiewicza. Piekarnia Stolecki. 8946g

URZĘDNIK z średnim lub wyższym wykształceniem potrzebny. Warunki w/g umowy. Oferty „Czytelnik" Sosnowiec pod „Biuro". 8954g

FIRMA importowa w Łodzi poszukuje samodzielnej angielskiej korespondentki za wysokim wynagrodzeniem. Oferty pod „Import" „Prasa", Łódź, Piotrkowska 55. 7835d

PRZYUCZONĄ pomoc introligatorską 6 kobiet, i 1 młodego mężczyznę, zaraz przyjmiemy. F-a „Raz, dwa, trzy..." Katowice, ul. św. Jacka 4. 8958g

WYKWALIFIKOWANA — energiczna gospodyni do bufetu kolejowego potrzebna. Oferty Czytelnik Katowice pod „Bufet" 8959g

SPÓŁDZIELNIA Rolniczo-Handlowa z odp. udz. w Zabłociu pow. Żywiec ulica Kolejowa Nr. 34 przyjmie natychmiast
1. **KIEROWNIKA SKLEPU** odpowiedzialnego.
2. **RUTYNOWANĄ SIŁĘ** na **KASJERKĘ**.
Warunki według umowy. 7846d

EKSPEDIENTKĘ wykwalifikowaną branży tekstylnej przyjmie natychmiast Spółdzielnia „Cement" Sosnowiec, 3 Maja 37. 8932g

POTRZEBNA starsza samotna gosposia-kucharka do samodzielnego prowadzenia domu. Oferty z referencjami i podaniem warunków kierować Opole, Apteka Mariacka. 7848d

Posad poszukują

INŻYNIER ELEKTRYK z wieloletnią praktyką (kopalnie huty — ciężki i wielki przemysł. Zakłady Skody Pilzno, Brown Boveri, huty Trzynieckie) zmieni pracę na stanowisko wybitnie samodzielne i kierownicze. Katowice, telef. 30-171, od 17—19. 8379g

MASZYNISTKA poszukuje pracy w biurze jako praktykantka. Zgłoszenia Gliwice, Czytelnik pod „2449". 8901g

PANI znająca księgowość przebitkową, jednolity plan kont poszukuje posady. Oferty „Dziennik Zachodni" Katowice pod „7624" 8913g

SZOFER-mechanik elektromonter samochodowy poszukuje zatrudnienia. Lipiny Śl. Piastowa 5. Pawlica. 8918g

CZELADNIK rzeźnicko-wędliniarski poszukuje pracy. Zgłoszenia Dziennik Zachodni Bytom, pod „Rzeźnik". 8933g

BUCHALTERKA bilansistka z długoletnią praktyką w przemyśle i spółdzielczości zmieni posadę. „Czytelnik" Sosnowiec, pod „Spółdzielczość". 8935g

WERKMISTRZ kreślarz z praktyką poszukuje pracy w swoim zawodzie lub magazyniera technicznego. „Czytelnik" Sosnowiec pod „Werkmistrz". 8938g

INTELIGENTNA pani uczciwa lat 37 samodzielnie prowadzi gospodarstwo kulturalnej osobie lub dwom pracującym. Katowice lub okolicy natychmiast. Referencje poważne. Oferty „Czytelnik" Sosnowiec pod „Inteligentna". 8957g

SZOFER — MECHANIK 15 lat praktyki wszelkie typy wozów poszukuje pracy. Oferty „Czytelnik" Katowice, pod „7655". 8962g

OSOBA ze sfer inteligencji bez środków, wyręczy panią domu w czynnościach domowych i kuchennych, w Katowicach wzgl. Zabrzu od zaraz. Oferty „Czytelnik" Katowice pod „7829" 7829d

PRZYJMUJĘ koncepty do pisania na własnej maszynie. Warunki do ustalenia. Oferty Czytelnik Katowice, „7636". 8941g

Kupna

WANILINĘ STALE KUPUJEMY. Strójwąs, Kraków, Kapucyńska 3. 7873d

DYWANY perskie, krajowe, naprawa, czyszczenie, kupno, sprzedaż. Husseln Kerim Katowice, Moniuszki 12, tel. 300-54. 7429d

KSIĄŻKI polskie, powieściowe, naukowe, niemieckie, fachowe, kupujemy Księgarnia - Antykwarnia, Katowice, Kościuszki 25, tel. 343-34. 7703d

STRUGARKA poprzeczna (Szeping) skok 600 wzgl. 450 poszukiwana natychmiast. Oferty Warszawa Górczewska 62. Rać. 8861g

MASZYNY do szycia pisania, liczenia kupuje Kukulski, Katowice, 3 Maja 20. 7526d

PRASĘ CIERNĄ (frekcyjcyną) do 120 ton oraz walce do metali od 600 mm do 700 mm walcowania kupię. Oferty kierować do Dziennika Zachodniego Katowice pod „Prasa". 8936g

Wobec braku wyników z ogłoszonego w „Trybunie Robotniczej" przetargu na dzień 15 bm.
POWTARZA
Fabryka Maszyn Włókienniczych JOSEPHY Bielsko, ul. Powstańców Śl. 6
przetarg nieograniczony
na wykonanie nowego stropu w domu mieszkalnym w Bielsku przy ul. 1 Maja 17.
Podkładki ofertowe otrzymać można w firmie Josephy (pokój Nr 52) w godzinach od 10 do 12 za opłatą 500 zł. Termin składania ofert w zalakowanych, bezfirmowych kopertach z napisem „Wykonanie nowego stropu" upływa z dniem 29 grudnia 1947 r., w którym to dniu o godz. 11 nastąpi komisyjne otwarcie ofert w pokoju nr 52 ogłaszającej firmy. Do kosztorysu należy dołączyć kwit na wpłacone w Narodowym Banku Polskim w Bielsku wadium przetargowe w wysokości 1 % od ogólnej sumy kosztorysu oraz wyciąg z rejestru handlowego i odpis karty rejestracyjnej na rok bieżący.
Poza tym należy podać wysokość i sposób zabezpieczenia zapewniającego wykonanie jakościowe i terminowe oferowanych robót.
Firma zastrzega sobie dowolny wybór oferenta bez względu na ceny, jakoteż ostateczne unieważnienie przetargu bez podania powodów.
5292

ARTYSTYCZNA PRACOWNIA TKACKA
„SAMOUZIAŁ"
KRAKÓW - PĘDZICHÓW 11 m. 3
POLECA I PRZYJMUJE ZAMÓWIENIA NA CZYSTE WEŁNIANE MATERIAŁY NA KOSTIUMY, PŁASZCZE, SUKIENKI I UBRANIA ORAZ SZALE.
KRATY SZKOCKIE
5259

HURTOWNIA TOWARÓW KRÓTKICH I GALANTERYJNYCH Sp. z o. odp.
Chorzów I, ul. Sienkiewicza 4. Tel. 402-25
poleca
wyroby dziewiarskie, kosmetyczne, galanteryjne, papierowe
po niskich (fabrycznych) cenach. 5291

Sprostowanie
W tekście przetargu Zarządu Miejskiego w Zabrzu wydrukowanym dnia 17. 12. 1947 r. zaszła pomyłka, mianowicie:
Otwarcie ofert nastąpi dnia 31 grudnia 1947 r. o godz. 9, a nie jak mylnie podano dn. 20. 12. 47.
(PAP) 5293

Sprzedaże

OLEJE: jadalne i techniczne: rzepakowy, sojowy, gorczyczny. Makuchy: rzepakowy, sojowy, gorczyczny, pokost Lniany — poleca Przetwórnia Nasion Oleistych „ARS" w Zabrzu ul. Wolności 144 tel. 27-51. Zakupujemy każdą ilość nasion oleistych (rzepak, len, gorczyca, itd.). 7513d

MATERIAŁY na sukienki, ubrania, kostiumy i szaliki poleca po cenach najniższych dla P.T. odbiorców hurtowych — detalicznych „Kawat" Katowice Brata Alberta 4, tel. 347-45 7520d

ZAKŁAD PIECZĄTKARSKI szyldy emaliowane, gwoździe do sztandarów „YBLIŃSKI Sosnowiec, Warszawska 16 tel. 625-90 7442d

PALNIKI do spawania dostarcza ze składu Inż. A. Szklarzewicz i Ska, Katowice, ul. Krakowska 1, tel. 316-69 8894g

KSIĘGI HANDLOWE, kasówki, amerykanki i t. p. świeżej produkcji poleca: Wytwórnia Wyrobów Papierowych „Rekord", właściciel Marian Urbańczyk. Katowice, Słowackiego 28, tel. 313-58. Kupcom udzielamy rabatów. 7735d

SKLEP PAPIERNICZY z towarem lub bez do sprzedania w Krakowie, główna ulica. Wiadomość Kraków, ul. Starowiślna 77 „Świat i Wiedza". 8932g

SAMOCHÓD osobowy DKW 4 cylindrowy na chodzie sprzedam okazyjnie. Oglądać: Katowice — Rynek 11. (podwórze) godz. 10-14. tel. 360-59. 8963g

PAPUŻKI piękne kolory, kanarki harcerskie, rybki egzotyczne, rośliny akwariowe, specjalne pokarmy dla ptaków i rybek, okazy zoologiczne poleca Zakład Zoologiczny „Zoo" Gliwice, Bytomska 7 (Rynek). 8902g

SAMOCHÓD ciężarowy, Chevrolet 3 t. do sprzedania. Wiadomość: Gliwice, ul. Nowowiejska 2a tel 32-57. 8904g

PIANINO pierwszorzędne sprzedam. Katowice, Kozielska 9 m. 6. 8908g

100 bież. mtr. rur żebrowych do centralnego ogrzewania sprzedam. Zabrze, Ks. Klimasa 2 m. 2. 8911g

PRZYCZEPKĘ samochodową 8 tonową sprzedam. Mała Dąbrówka. Szpitalna 1. Neukirch. 8913g

RADIOAPARATY. lampy kupuje Kukulski, Katowice, 3 Maja 20. 7525d

SZCZENIAKI RASOWE SETRY IRLANDZKIE 12 tygodniowe do sprzedania. Katowice, ul. Francuska 17, m. 4. 8915g

ŁAPKI karakułowe wielkość średnia, dobry stan sprzedam. Katowice, Wandy 5a m. 8. 8921g

CENTRALKA telefoniczna automatyczna 5 połączeń wew. i 1 pocztowy z awizorem Siemensa nowa do sprzedania. Oferty Czytelnik Katowice „7612" 8922g

FORTEPIAN tanio sprzedam. Katowice, tel. 257-40 8925g

BETONIARKI — 250, 250 l. sprzedam, tel. 682-86. 8926g

MASZYNĘ do nabijania wędlin „Aleksander" sprzedam, trzydziestipięć tysięcy, Oferty Dziennik Zachodni Katowice Nr. 7627. 8927g

FORTEPIAN (skrzydło) do restauracji lub sali sprzedam. Katowice, Kochanowskiego 10, m. 22, boczny dom. 8928g

CIĄGNIK marki „Deutz" na chodzie z 2 przyczepkami zaraz do sprzedania. Wiadomość: Kęty k/Bielska „Skiba" Spółdzielnia Rolniczo-Handlowa, tel. Nr. 16. 8942g

OKAZYJNIE sprzedam 2 dywany 2 × 3. Katowice, Gliwicka 10. m. 3. 8944g

MOTOCYKL „Wanderer Sachs" 98 ccm w bardzo dobrym stanie do sprzedania. Stolarczyk, Lipiny Śl. Graniczna 4. 8950g

SAMOCHÓD ciężarowy Opel-Blitz stan pierwszorzędny sprzedam, Sosnowiec, tel. 628-31. 8951g

„BÜSSING" 6 tonowy w bardzo dobrym stanie, ogumienie dobre plus przyczepka 6 tonowa do sprzedania. Tel. 617-31. 8960g

NOWOCZESNE urządzenie (automat do produkcji bapy do sprzedania tel. 617-31. 8951g

DO sprzedania lis srebrny, kurtka skórzana (damska). Wiadomość: Zabrze, tel. 26-11. 7825d

SPRZEDAM heblarkę noże 600 mm do trzechstronnego heblowania desek podłogowych. Buchalik, Czechowice obok stacji tel. 17. 7827d

PANTOFLE i buty domowe dziecięce, damskie, męskie, kapce, drewniaczki artystyczne. Wytwórnia „Stomlibut" Warszawa, Emilii Plater 25. 7826d

SPRZEDAM okazyjnie samochód ciężarowy Ford-v 8, dowód własności. Zgłoszenia Dom Handlowy Opole. Odrodzenia 24, tel. 43-98. 7847d

TKACKI warsztat mały czteropedałowy sprzedam. Zgłoszenia Kraków - Floriańska 20 w podwórzu „Samodziały". 7837d

SAMOCHÓD osobowy Hanomag. 4 cylindrowy nachodzie sprzedam. Wiadomość: Opole, ul. Piastowska 40. 7839d

SMOCZKI do zabawy, ozdobne oraz na flaszkę poleca po cenach fabrycznych — Dom Handlowy, Kraków, Gołębia 6. 7844d

BILARD kompletny, kręgle w dobrym stanie sprzeda Bigaj, Olkusz 3 Maja 4. 7849d

SETTERA IRLANDZKIEGO 10-miesięcznego sprzedam Sklep Zoologiczny Bytom, Webera 6. 8940g

SPRZEDAM LODÓWKĘ ZAMRAŻALNIĘ — AUTOMAT ELEKTRYCZNĄ. POJEMNOŚĆ 380 ltr. Wiadomość: „Dziennik Zachodni", Wałbrzych, pod „Lodówka" 7820d

Mieszkania

3 pokoje komfort centrum Zabrza, zamienię na 2 pokoje komfort Katowice, zwrot kosztów remontu. Oferty „Dziennik Zachodni" Katowice pod „7553". 8907g

3 pokoje Kraków, zamienię na podobne w Katowicach. Oferty Dziennik Zachodni Katowice pod „7605". 8918g

4 pokojowe mieszkanie z komfortem w Gliwicach zamienię na 3 pokojowe w Katowicach lub Chorzowie. Oferty Dziennik Zachodni Katowice pod „7609" 8920g

2 pokojowe komfort obok parku, zamienię na trzy pokoje komfort, w Katowicach lub w Mysłowicach. Oferty Dziennik Zachodni Katowice pod „7629". 8929g

Lokale handlowe

POSIADAM lokale z garażem nadające się na lekki przemysł lub wytwórnię. Oczekuję propozycji: „Czytelnik" Gliwice pod „777". 8906g

DYSPONUJĘ pustym lokalem handl. mieszkanie i magazyn. Posiadam ciągnik. Oczekuję propozycji. Oferty Racibórz, skr. Nr. 9. 8917g

GABINET dentystyczny wydzierżawię w Bytomiu. Oferty Dziennik Zachodni Bytom, pod „Gabinet" 8934g

CENTRALNIE położony sklep techniczny w Zabrzu odstąpimy za zwrotem kosztów wkładu. Wiadomość: Zabrze, tel. 35-03 godz. 8 — 14. 7826d

Pokoje

POSZUKUJĘ SIĘ WIĘKSZEJ ILOŚCI POKOI DLA UCZĄCYCH SIĘ. Warunki do omówienia. Pokoje uprasza się zgłaszać w Gliwicach pod nr. tel. 97-32 w godz. 8 — 15. 8903g

Nauka i sztuka

KSIĘGOWOŚCI — bilansoznawstwa, nowoczesnych systemów, kurs 30 godzin metodą ćwiczebną, indywidualną, uczy profesor zarazem buchalter wielobranżowiec, 25 lat doświadczeń. Przygotowywanie na stanowiska samodzielne i kierownicze. Katowice, Wita Stwosza 3/1, inform. ustne: wtorki, piątki, soboty, godz. 14—14.30 i 18—19.30. 8349g

KSIĘGOWOŚCI z przebitkową wyucza do całkowitej pewności bilansowej. Katowice, 1 Maja 8. 8597g

OD 1. 2. 1948 r. organizuje się przy Państw. Lic. Pedagog. w Chorzowie, św. Piotra 1, Państw. Kurs Nauczycielski dla kandydatów po maturze licealnej wszelkich typów. Zgłoszenia przyjmuje się do 15. 1. 48 r. 8924g

ANGIELSKIEGO, francuskiego, łaciny, matematyki wyucza Katowice Młyńska 7, III p. po lewej. 8947g

Zguby

OWCZAREK rumuński czarny zaginął dnia 28. XI. 47 r. Proszę uprzejmie odprowadzić za wynagrodzeniem Katowice, Mickiewicza 8, „Cafe-Club". 8823g

ZGUBIONO w dniu 16 bm. w godzinach wieczornych teczkę skórzaną w której znajdowała się czapka wojskowa i okulary. Uczciwego znalazcę proszę o zwrot pod adresem: Katowice, ul. Słowackiego 18, m. 19, Stanisław Wierzba. 8964g

Poszukiwania

SONEK Maria lat 77 wydaliła się z domu. Wszelkie wiadomości kierować najbliższemu posterunkowi MO lub Sowa Aleksander Katowice - Ligota, Harcerska 17. 8930g

LIPSZYC NATAN ur. 1895 w Radomsku poszukiwany przez siostrę i rodzinę. Wiadomość: Dr. Alpert B. Dzierżoniów. D. Śl., ul. Batalionów Chłopskich 3. 7843d

Unieważnienia

UNIEWAŻNIAM zgubione tymczas. zaświadcz. obyw. polskiego. Wybraniec Franciszek, Wilków, pow. Prudnik. 7816d

UNIEWAŻNIAM zgubiony dowód osobisty, kartę rejestracyjną RKU. na nazwisko Józef Izydorczyk, Zwiększyniec. 8368g

UNIEWAŻNIAM zgubione dokumenty: dowód tożsamości, legitymację Związku Zawodow. zniżkę tramwajową na nazwisko Fojcik Emanuel. 8355g

UNIEWAŻNIAM zgubioną kartę rzemieślniczą, świadectwo przemysłowe, kartę rozpoznawczą, kartę rejestracyjną wojskową, kartę Izby Rzemieślniczej i wiele innych dowodów osobistych na nazwisko Emanuel Maszlewski Wojkowice Komorne. 8871g

UNIEWAŻNIAM zgubione zaświadcz. obyw. polskiego zameldowanie oraz inne dowody na nazwisko Dudek Janina, Bytom, Katowicka nr 45. 8330g

UNIEWAŻNIAM zgubioną legitymację szkolną na nazwisko Sarwa-Mulczyk Maria, Bytom, Roosevelta 29. 8333g

UNIEWAŻNIAM zgubione wszelkie dowody osobiste na nazwisko Sobczak Stanisław, Bytom, Sadowa 3. 8884g

UNIEWAŻNIAM zgubioną kartę rejestr. wydaną przez RKU Sosnowiec. Edward Meszek, Zawiercie, Maciejowskiego 14. 8885g

UNIEWAŻNIAM zgubione wszystkie dokumenty osobiste na nazwisko Minas Antoni, zam. Zabrze, Grunwaldzka 20. 8507g

UNIEWAŻNIAM zgubiony dowód osobisty, tymczasowe zaświadczenie, prawo jazdy. Stalmach Jerzy, Pniówka, pow. Pszczyna. 8888g

UNIEWAŻNIAM zgubione dokumenty osobiste oraz dowód tożsamości konia. Warzecha Henryk, Chorzów Batory ul. Racławicka 12. 8890g

Państwowa Fabryka Związków Azotowych w Chorzowie
unieważnia
zagubioną kartę ewidencyjną samochodu osobowego marki D K. W. Nr rejestr. A-93485, Nr silnika 7466710274.
(PAP) 5289

UNIEWAŻNIAM zgubioną kartę ewakuacyjną, metrykę ślubu, zaświadczenie RKU, wydane przez Gliwice dowód osobisty na nazwisko Stefan Kulczyk. 8905g

UNIEWAŻNIAM zgubione dokumenty urzędpustkę graniczną. Anna Fridłowa, Raj, Frysztad, Czechosłowacja. 8914g

UNIEWAŻNIAM skradzione dokumenty na nazwiska Iwaszkiewicz — Tomaszewska Janina, palcówkę, kartę ewidencyjną, metrykę ślubu i dowody zameldowania. 8919g

UNIEWAŻNIAM zgubione zaświadcz. repatriacyjne ze strefy angielskiej oraz zameldowanie na nazwisko Pinisz Kunegunda, Bytom, Muszalika 41. 8933g

UNIEWAŻNIAM zgubione tymcz. zaśw. narod. obyw. polskiego nr 3004. Alojzy Plonka Dzielna pow. Lubliniec 8945g

ELEKTRO - RADIO - SALON
Katowice, Warszawska 28
tel. 331-35.
poleca:
Aparaty i lampy radiowe
duży wybór
Płyty gramofonowe:
najnowsze nagrania
Fogg - Record, Melodie, Odeon.
Art. elektrotechniczne
Reperacje aparatów radiowych
4987

Kit szklarski
mijniowy i zwykły
tylko w najlepszym gatunku poleca: Wytwórnia Kitów, Leś Władysław, Gliwice, ul. Stalina 16, telefon 46-69. 5119

Kapelusze
kapeliny, stożki
hurtowa sprzedaż
J. NUTKIEWICZ i SKA
Łódź, Piotrkowska 16
w podwórzu
Na miesiąc grudzień zniżka 30% na materiały wełniane.
4997

Radiotechnik
naprawia wszelkie aparaty. Poleca: lampy radiowe wszelkich typów elektrolity, opory, kondensatory padingowe. Katowice, Mikołowska 17, tel. 335-82. (5239)

UNIEWAŻNIAM zgubione zaświadczenie tymczasowe. Marcol Maria, Wilchwa, pow. Rybnik. 8948g

UNIEWAŻNIAM zgubione zaświadczenie tymczasowe. Marcol Maria, Wilchwy, pow. Rybnik. 8949g

UNIEWAŻNIAM zgubiony dowód osobisty, dwa odcinki wymeldowania z Warszawy, legitym. PPR. na nazwisko Kaczyńska Irena Wałbrzych. 7832d

Uzdrowiska

RABKA — „Jasny Dwór" tel. 3, komfortowy pensjonat. Przyjmuje również na sezon zimowy dzieci pod fachową opiekę. Ceny przystępne. 7803d

RABKA — Zdrój. Komfortowy pensjonat „Śnieżka" telefon 61 przyjmuje dzieci, starszych. 7845d

Różne

PRZEPRASZAM Augustyna Franczoka za wyrządzoną mu zniewagę w dniu 3 listopada 47 r. w Dobrodzieniu. Bednarczyk Stanisław. 8830g

PRACOWNIA FUTER Antoni Sokołowski, Katowice, Rynek 1 lub Mickiewicza 2 przyjmuje wszelkie roboty z zakresu kuśnierstwa wykonuje solidnie szybko. Ceny przystępne, fasony najnowsze. 7497d

OSTRZEGAM przed kupnem silnika elektr. Nr. 403 lub 412 „Werner" Fabryka Silników — Król. Huta 2 P.S. 120/220 V oraz narzędzi stolarskich, skradzionych z warsztatu mojego z dnia 13 na 14. XII 47 r. P. Plewnia, Warsztat Stolarski Świętochłowice, Polna 6a 8931g

Napływają meldunki

Sukces Przemysłu Metalowego

Narodowy Plan Gospodarczy postawił przed Przemysłem Metalowym poważne i trudne zadanie — dwukrotny wzrost produkcji w przeciągu trzech lat. Plan na 1947 r. przewidywał wzrost produkcji w stosunku do r. 1946 o około 40 proc., a ogólna wartość wytwórczości wynieść miała 700 milionów zł według cen z 1937 r.

Jak można już dziś stwierdzić, plan ten będzie nietylko wykonany, ale nawet w niektórych gałęziach przemysłu znacznie przekroczony.

Wywiązało się szlachetne współzawodnictwo pracy, które zaczęło zataczać szersze kręgi i obejmować coraz większą ilość fabryk. Podwyższenie norm produkcji — to nie tylko krok naprzód na drodze do podniesienia stopy życiowej mas pracujących, a więc i każdego z uczestników wyścigu pracy, ale i punkt honoru każdego robotnika.

Choć do końca roku brak jeszcze kilku tygodni zaczynają z różnych stron kraju napływać meldunki o przedterminowym wykonaniu planu.

I tak **31 października br. Zjednoczenie Polskich Fabryk Śrub, Nitów, Okuć Budowlanych i Części Kutych wykonało roczny plan** produkując 30.043 ton towaru o wartości 41.357.100 zł przedwojennych.

10 listopada Łódzkie Zjednoczenie Maszyn Rolniczych osiągnęło 100.76 proc całorocznego planu, a wartość ogólna wytworzonych artykułów wyniosła **19.200.000 zł** wobec 19.055.200 zł zaplanowanych (według cen z r. 1937). Na szczególne uznanie zasłużyły: F-ka Maszyn Rolniczych „Kraj" w Kutnie, Płockie Zakłady Przemysłowe w Płocku, F-ka „Unia" w Kunowie, F-ka Maszyn Młyńskich d. Kryzel-Wojakowski w Radomsku, F-ka „Pionier" w Strzelcach Opolskich oraz F-ka d. Hoffmann w Zgierzu.

12 listopada Zjednoczenie Fabryk Wyrobów z Blachy przekroczyło 100 proc. planu, a 15 listopada Zjednoczenie Przemysłu Precyzyjno-Optycznego wykonało plan na rok bieżący w 122 proc. o wartości produkcyjnej 8.697.260 zł (wg. cen z 1937 r.)

Na pierwsze miejsce wysunęła się tu **Państwowa Wytwórnia Optyczna w Jeleniej Górze**, znana nie tylko w kraju, ale i za granicą z produkcji szkła optycznego. W pierwszej połowie listopada zakład ten wyprodukował wyrobów za 1.626.827 zł, podczas gdy plan pierwotny przewidywał produkcję wartości 1.498.800 zł (wg. cen z 1937 r.) Nadmienić należy, iż sukces ten został osiągnięty bez podwyższenia stanu załogi.

12 listopada pierwsza z F-ki Zjednoczenia Przemysłu Kotlarskiego — **Państwowa Fabryka Konstrukcji Stalowych i Aparatów „Zamkost"** w Będzinie złożyła zawiadomienie o wykonaniu produkcji zaplanowanej o wartości **732.900 zł** według cen z 1937 r. a samo **Zjednoczenie w dniu 5 grudnia br.** osiągnęło **100 proc.** całorocznego planu.

1 grudnia br. Zjednoczenie Polskich Fabryk Drutu i Wyrobów z Drutu przekroczyło plan produkcji osiągając **101 proc.** normy. Wyprodukowano **58.950 ton** wyrobów wartości **47.339.000 zł** wobec zaplanowanych 58.507 ton wartości 40.779.000 zł dzięki poza planowanemu wykonaniu lin stalowo-aluminiowych dla linii wysokiego napięcia Śląsk—Łódź—Warszawa oraz siatek do szkła zbrojowego.

Pośród fabryk Zjednoczenia, które przed terminem osiągnęły 100 proc. rocznej produkcji na szczególne uznanie zasługują: **F-ka Deichsel w Sosnowcu, Walcownia Drutu w Gliwicach, F-ka B-cia Szajn w Sławkowie, F-ka B-cia Klein w Dąbrowie Górniczej, F-ka Metalurgia w Radomsku.**

W pierwszych dniach grudnia wykonało także 100 proc. planu produkcyjnego Zjednoczenie Fabryk Mebli Stalowych i Galanterii Metalowej, Zjednoczenie Przemysłu Motoryzacyjnego, Zjednoczenie Przemysłu Maszyn Rolniczych w Bydgoszczy, Zjednoczenie Przemysłu Odlewniczego i Zjednoczenie Przemysłu Włókienniczego, a każdy następny dzień niesie z frontu pracy coraz to nowe meldunki. Wszystkie brzmią jednakowo — osiągnięto 100 proc. planu.

H. Jurecka.

Kara za krecią robotę

7 lat więzienia dla red. Zarańskiego

Warszawa (PAP). Przed Wojskowym Sądem Rejonowym w Warszawie odbyła się rozprawa przeciwko jednemu z redaktorów „Gazety Ludowej" — Janowi Zarańskiemu.

Zarański, przed wojną sympatyk SN, współpracował w czasie okupacji ze słynną na terenie Warszawy agentką Gestapo — Wandą Kronenberg. Wanda Kronenberg, którą jeden ze świadków w tej sprawie — Leski, określa jako „wytwór podłości ducha ludzkiego", w czasie powstania została postawiona przed Sądem Wojsk. AK i rozstrzelana. Przyznała wówczas cynicznie, że celowo pracowała w Gestapo, by denuncjować Polaków, że kilka lewicowych działaczy podziemia oddała w ręce Niemców i że w pierwszych dniach powstania strzelała z dachów do powstańców.

W śledztwie Zarański przyznał, że Kronenberg zwerbowała go również do współpracy z Gestapo. Zarański bywał u Kronenberg w jej mieszkaniu konspiracyjnym przy ul. Górskiego, w którym zabijano członków polskiej organizacji podziemnej.

Zarański przechował „pięknej Wandzie" broń, dokumenty i fałszywy paszport na nazwisko Edith Mueller wówczas, gdy materiały te mogły ją skompromitować; udawała się bowiem na zebranie dużej grupy młodzieży AK-owskiej.

W 1945 r. Zarański zwrócił się bezpośrednio do Mikołajczyka, zgłosił swój akces do PSL i rozpoczął pracę w „Gazecie Ludowej".

Na pytanie prokuratora, mjr. Lityńskiego, co też jego, b. korporanta z „Arconii" skłoniło do wstąpienia do „Chłopskiego Stronnictwa" — Zarański stwierdził otwarcie, iż miał nadzieję, że Mikołajczyk prowadzić będzie taktykę „wallenrodyzmu" i dlatego też ofiarował mu swą współpracę.

„Współpraca" ta polegała na tym że będąc redaktorem „Gazety Ludowej" przechowywał i kolportował ulotki o treści antypaństwowej.

Wyrokiem Wojskowego Sądu Rejonowego w Warszawie Zarański skazany został na 7 lat więzienia.

Słuchamy radia

OGÓLNOPOLSKI PROGRAM POLSKIEGO RADIA Z UWZGLĘDNIENIEM AUDYCJI LOKALNYCH ROZGŁOŚNI KATOWICKIEJ

Sobota 20 grudnia

5.58 sygnał i zapowiedź stacji, 6.00 sygnał i „Kiedy ranne wstają zorze", 6.05 gimnastyka, 6.15 wiadomości, 6.20 muzyka, 6.59 sygnał czasu, 7.00 dziennik, 7.15 muzyka, 8.20 informacje ogólnopolskie, 8.25 skrzynka P. C. K. 8.50 muzyka, 9.15 zapowiedź programu, 9.30 koncert reklamowy, 10.40 audycja Ministerstwa Oświaty, 11.57 sygnał czasu i hejnał, 12.03 wiadomości, 12.08 przegląd prasy, 12.15 muzyka 12.26 z mikrofonem po kraju, 12.30 — 13.15 audycja rozrywkowa, 14.00 audycja rozrywkowa, 15.00 informacje Polski południowej, 15.15 aktualia z Katowic, 15.25 komuniksty, 15.30 scena i ekran, 15.35 koncert muzyki popularnej, 16.00 dziennik, 16.12 przegląd gospodarczy, 16.30 słuchowisko dla dzieci, 17.00 „Przy sobocie po robocie" — transmisja z Domu Żołnierza w Katowicach, 18.15 Ziemia szczecińska w pieśni, 18.30 koncert życzeń, 18.55 kącik Woj. Urz. WF. i PW. 19.00 przegląd zagadnień związkowych, 19.10 z zagadnień wiejskich, 19.30 muzyka polska, 20.00 dziennik, 20.50 pogadanka sportowa, 21.00 audycja T. P. P. R. 21.45 audycja Biura Studiów, 22.00 koncert orkiestry tanecznej, 22.45 zapowiedź programu, 22.52 muzyka taneczna, 23.00 dziennik, 23.10 program na jutro, 23.20 muzyka taneczna, 23.55 wiadomości, 24.00 zakończenie programu.

Opera Robotnicza ujawnia talenty

Rozwój placówki muzycznej na najlepszej drodze

Wrocław. (wg) Z inicjatywy dyrektora Drabika powstaje, jak już donosiliśmy swego czasu, we Wrocławiu Opera robotnicza. W pierwszym stadium organizacji dyr. Drabik zajął się wyszukaniem młodych talentów wśród szerokich rzesz robotniczych, zorganizowaniem chóru, baletu i orkiestry.

Z pomocą przy organizowaniu Opery przyszła OKZZ, która, za pośrednictwem okólników w zakładach pracy i fabrykach zmobilizowała młode talenty w liczbie około 300 osób. Cały zespół tworzy jeden wielki chór, a do poszczególnych oper szkoli się wybitniejsze jednostki. Niektóre z nich mają już za sobą pewne studia wokalne, co w dużej mierze ułatwia pracę.

Prace wstępne nad przygotowaniem do wystawienia opery „Flis" Moniuszki, są w pełnym toku. Obsada poszczególnych ról jest na ukończeniu, niektóre role będą nawet dublowane. Dekoracje i kostiumy wykona grono profesorów Wyższej Szkoły Sztuk Pięknych.

Jakkolwiek Opera będzie miała charakter raczej eksperymentalny, niż zawodowy, to jednak będzie prowadzona przez fachowe siły artystyczne, starając się w ten sposób osiągnąć możliwie najwyższy poziom. W sprawie kapelmistrza toczą się pertraktacje. Po pierwszych próbach zespołowych, kierownictwo opery zamierza zaprosić na jedną z prób przedstawicieli prasy i zainteresowanych sprawami kultury, celem przedstawienia opery w pierwszym stadium rozwoju. Stroną choreograficzną zajął się baletmistrz Patkowski, który będzie kształcił młody narybek i równocześnie przygotuje, jako drugą część wieczoru, premierowego, balet z przyśpiewkami, oparty na motywach śląskich. Muzykę do baletu ma skomponować Zygmunt Wierciak (junior).

Dziś można już skonstatować, że Opera robotnicza jest najlepszym środkiem do krzewienia kultury wśród szerokich mas. Przez odkrycie nieznanych dotychczas śpiewaków, obdarzonych pięknymi głosami, wzbogaci się w przyszłości i powiększy grono nielicznych jeszcze dziś gwiazd operowych, tym bardziej, że przyszłość opery w Polsce budować można tylko na zdrowym elemencie, dla którego muzyka nie jest przeżytkiem. Należy przy tym podkreślić zrozumienie i pozytywne podejście OKZZ do organizowanej opery robotniczej, która biorąc na siebie odpowiedzialność moralną i finansową, gwarantuje pomyślny i swobodny rozwój tej placówki.

Niemcy kradną sieci

rybakom polskim

Szczecin (ZAP). Granica polsko-niemiecka na północno-zachodnim odcinku przebiega przez Zalew Szczeciński. Zachodnia część Zalewu należy już do Niemiec, a polskim miastem leżącym na samej granicy jest baza rybacka w Nowym Warpnie.

W ostatnim miesiącu rybacy nasi zauważyli, że zastawiane przez nich na Zalewie i na granicznym jeziorze Ostrowie sieci w jakiś tajemniczy sposób giną. Łącznie w ciągu listopada straty naszych rybaków na tym odcinku wynoszą 100 sieci, w tym 10 żaków.

Rybacy stwierdzili z całą pewnością, że sieci są kradzione przez Niemców, którzy przepływają na polskie wody i zabierają sieci. Ponieważ mieszkający po drugiej stronie granicy Niemcy poprzednio mieszkali na terenach polskich, orientują się oni doskonale w terenie i przeprowadzanie kradzieży przychodzi im stosunkowo łatwo.

Odpowiedzi Redakcji

Inż. M. N., Piotrowice. Panuje zasada, że pretensje emerytalne rozpatruje ten urząd emerytalny, który był właściwy dla ostatniego miejsca zatrudnienia petenta. Lata przepracowane w instytucjach należących do innego zakładu emerytalnego powinny być z reguły zaliczone, bo przy przechodzeniu np. ze służby państwowej do samorządu a z samorządu do przedsiębiorstwa prywatnego, każdorazowo właściwy zakład emerytalny powinien był zażądać z poprzednio właściwego zakładu emerytalnego przekazania wpłaconych mu składek. Sądząc według Pańskiego obecnego miejsca zatrudnienia powinien się Pan zwrócić pisemnie lub osobiście do Zakładu Ubezpieczeń Społecznych w Chorzowie przez Ubezpieczalnię Społeczną w Katowicach (ul. Dąbrowskiego). Angażowanie do takich spraw adwokata jest za kosztowne, a więc nie wskazane.

Czytaj
SPORT i WCZASY

SPORTI

Tragedia Jany'ego

Tuluza (obsł. wł.). **Najlepszy w chwili obecnej pływak Europy i jeden z najlepszych na świecie Francuz Alex Jany przeżywa w chwili obecnej wielką tragedię.**

Nie jest nią jednakże fakt stałego przybierania na wadze, o czym donosiliśmy swego czasu (Jany waży obecnie 107 kg), lecz... brak wody w basenie krytego kąpieliska miejskiego w Tuluzie, w którym popularny Alex stale trenował.

Kąpielisko to zostało ostatnio przez władze miejskie zamknięte, gdyż przynosiło deficyt. Tak więc Jany nie posiada okazji do trenowania i kto wie, czy zdoła utrzymać się w dobrej formie.

Czechosłowacja zwycięża Austrię w szermierce

Wiedeń. Międzynarodowe spotkanie szermiercze w szabli i florecie w konkurencji męskiej, rozegrane między Czechosłowacją i Austrią, zakończyło się zwycięstwem szermierzy czeskich w stosunku 2:0.

We florecie Czechosłowacja zwyciężyła 13.3, w szabli zaś — 10:6.

Najlepszym zawodnikiem CSR był we florecie Hruby, który odniósł 4 zwycięstwa, a w szabli — Skyva, który wygrał wszystkie swoje walki.

Nowe rekordy pływackie

Nowy Jork. Jak donoszą z Michigan, Bok Sohl, student tamtejszego uniwersytetu ustanowił dwa nowe rekordy światowe w pływaniu.

Sohl przepłynął 100 y stylem klasycznym w czasie 1:00,4 a 100 m st. klasycznym w czasie 1:07,2

DROBIAZGI

Berno. Komitet organizacyjny zimowych igrzysk olimpijskich w St. Moritz podaje, że do olimpiady zgłosiło się 29 państw z 1300 zawodnikami. Sprawozdawców prasowych i radiowych — 310, 30 fotografów i 50 kinooperatorów.

•

Wellington. Nowa Zelandia wyda na reprezentację olimpijską na igrzyska londyńskie już w kwietniu 1948 r. Nowozelandzcy pozostaną w Anglii aż do rozpoczęcia olimpiady i będą się odżywiać tylko produktami swego kraju.

•

Nowy Jork. W związku ze zgłoszeniem do olimpijskich igrzysk zimowych i akceptowaniem przez organizatorów amerykańskiej drużyny hokejowej, którą reprezentuje konkurencyjny związek hokeja lodowego — Avery Brundage prezes amerykańskiego komitetu olimpijskiego złożył ostry protest do komitetu organizacyjnego olimpiady zimowej w St. Moritz.

•

Wobec przegranej przed wyjazdem do Europy drużyny hokejowej lotników kanadyjskich (mającej reprezentować Kanadę w St. Moritz) z uniwersytetem Me[illegible] zespół lotniczy zostanie uzupełniony graczami armii lądowej i marynarki.

•

Międzypaństwowy mecz tenisowy Belgia — Egipt zakończył się zwycięstwem gości 4:1.

Mimo uprzednich ostrzeżeń i rezolucji, uchwalonej przez Amerykański Komitet Olimpijski — Szwajcarski Komitet Organizacyjny Zimowych Igrzysk Olimpijskich akceptował zgłoszenie Amerykańskiego Związku Hokejowego. Wobec tego przewodniczący Komitetu Amerykańskiego — Avery Brundage złożył protest w Komitecie Organizacyjnym i Międzynarodowym Komitecie Olimpijskim. Decyzja Komitetu Szwajcarskiego — według interpretacji amerykańskiej — jest sprzeczna z przepisami olimpijskimi, według których Komitet Organizacyjny może przyjmować tylko zgłoszenia, zatwierdzone przez Komitet Olimpijski danego państwa.

50-lecie piłkarstwa Szwecji

Sztokholm (obsł. wł.). **W roku 1954 piłkarstwo Szwecji będzie obchodziło jubileusz 50-lecia istnienia. Z tej okazji Szwecja ma zamiar ubiegać się o powierzenie jej organizacji piłkarskich mistrzostw świata, przypadających na ten rok.**

W ub. dniach odbyła się w Sztokholmie konferencja przedstawicieli związków piłkarskich wszystkich państw skandynawskich, na którym omawiano tę sprawę i postanowiono poprzeć ofertę Szwecji celem przyznania jej organizacji mistrzostw świata.

Europa-Ameryka

w hokeju

Zurych (obsł. wł.). W ub. dniach odbyło się posiedzenie zarządu międzynarodowej federacji hokejowej (LIGH), na którym omawiano również sprawę organizacji meczu Europa — Ameryka w hokeju.

Mecz ten miałby się odbyć po zakończeniu Igrzysk Olimpijskich. Postawione zostały kandydatury dwóch miast jako organizatorów tego meczu, a mianowicie Paryża i Pragi.

W Pradze mecz ten odbyłby się w dniu 17 wzgl. 19 lutego. W tym czasie przebywać będzie w Czechosłowacji akuratnie drużyna Kanady, co byłoby ułatwieniem przy ustaleniu reprezentacji Ameryki. Europa reprezentowana byłaby przez Szwecję, Czechosłowację i Szwajcarję.

Racing Club — Ostrawa 8:1 (2:1, 4:0, 2:0)

Ostrawa. Paryski zespół hokejowy Racing Clubu rozegrał 4 swoje spotkania na terenie Czechosłowacji, wygrywając w Ostrawie w obecności 10 tysięcy widzów z miejscową drużyną 8:1 (2:1, 4:0, 2:0).

Hokeiści francuscy — a właściwie kanadyjscy, gdyż w Racing Clubie grają prawie sami Kanadyjczycy studiujący w Paryżu, przewyższali znacznie gospodarzy techniką jazdy i klasą gry.

Jako całość zespół paryski był zdecydowanie lepszy.

Nowe władze pływaków w Łodzi

Łódź. Doroczne Walne Zebranie Łódzkiego Okręgowego Związku Pływackiego wybrało nowy zarząd w następującym składzie: prezes — Stanisław Duniak, wiceprezydent miasta Łodzi, wiceprezes administracyjny — Stanisław Piątkowski, wiceprezes sportowy — Michał Czarnecki, sekretarz — Drabik, skarbnik — Zimniak.

Ponieważ w roku 1948 szczególny nacisk położony będzie na propagandę sportu pływackiego, przed nowowybranymi władzami stoją bardzo poważne zadania. Nowowybrany zarząd pragnie nawiązać ścisły kontakt z Kuratorium Okręgu Szkolnego, celem spopularyzowania pływactwa wśród młodzieży szkolnej.

Świąteczny numer
SPORT i WCZASY
12 stron — liczne ilustracje — ciekawe artykuły — ukaże się w poniedziałek 22. XII. 1947.

* W meczu hokeja lodowego olimpijska reprezentacja Anglii pokonała Szwecję 9:2 (3:1, 3:0 i 3:1).

* Czechosłowacki mistrz tenisa i zarazem członek praskiej drużyny hokejowej CLTK — Jarosław Drobny wrócił dopiero co z tournee po Ameryce. Nie zostanie on jednak długo w domu, gdyż hokeiści jego drużyny wyruszają 28 bm. do Ortina d'Ampezzo (Włochy), gdzie wezmą oni udział w turnieju. Przed tym Czesi grać będą w Mediolanie przeciw HC Milano. Po powrocie z Włoch CLTK rozegra mecze w Szwajcarii, Niemczech i Austrii.

PAN ZRAZIK uległ lekkiemu wypadkowi...

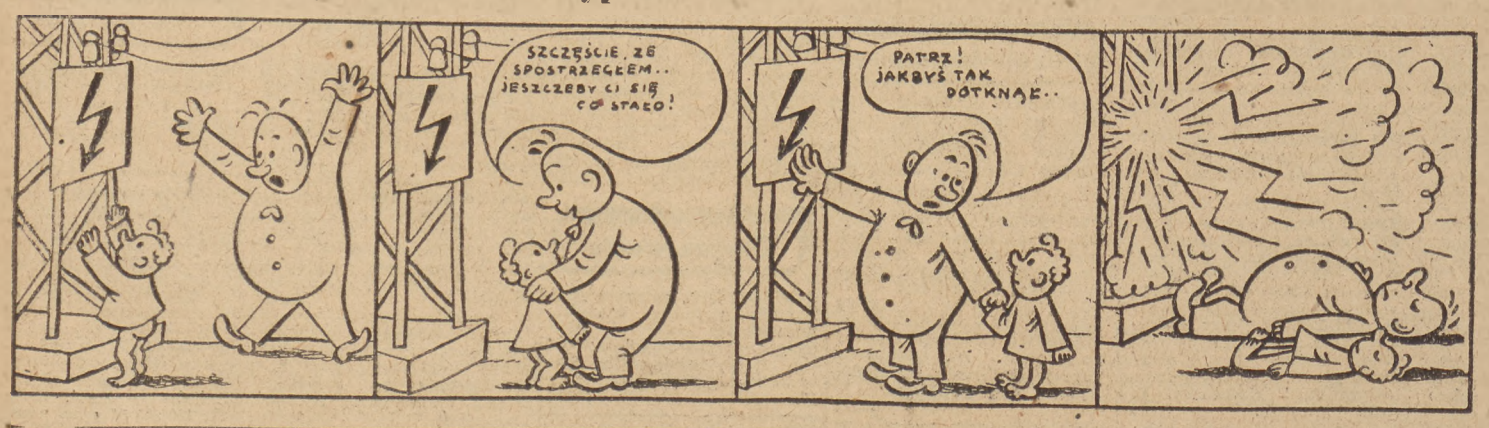

Redaguje: Kolegium Redakcyjne. Redakcja Katowice, ul Młyńska 9, tel. 309-73, 305-73, 355-83, 311-64. — Dział ogłoszeń Telefon: 309-7[illegible] pisów nadesłanych nie zwraca się. — Przyjmowanie stron między godziną 11—13 codziennie. — Wydawca: „CZYTELNIK", Katowice, ul. 3 [illegible] merata miesięczna zł 100,—, kwartalna 300 zł. P. K. O.: Katowice III-4050. — Druk: Drukarnia Nr 9, Sp. Wyd. „Czytelnik", Katowice, Ko[illegible] Maja nr 13. Tel. 310-58.

Za dział ogłoszeń redakcja nie bierze odpowiedzialności. — Rękopisy Maja nr 12. — Administracja: Katowice, ul. Młyńska nr 9. Prenumerata R 22281