Dziś dodatek „ŚWIAT I ŻYCIE"

NIEDZIELA

30 marca 1947 r.

Nr 88 (761) Rok III

Dziennik Zachodni

Wydanie ABCD

Cena 10 zł

BIBLIOTEKA GŁÓWNA OŚWIATOWEGO NAUKOWEGO

Administracja, przedsiębiorstwa, monopole

Budżet nasz jest realny

Kwoty preliminarza na rok 1947

Budżet państwowy na rok 1947 obraca się w granicach wysokich kwot preliminowanych zarówno po stronie dochodów, jak i wydatków. Rezerwa powstała z różnicy wynosi około 9 miliardów złotych. W budżecie uderzają przede wszystkim wysokie cyfry wydatków przewidzianych na szkolnictwo, zdrowie publiczne i aprowizację.

Budżet jest oparty na realnych podstawach, a jeżeli zawiera pewne braki, to jedynie z tytułu trudności, których w tak krótkim czasie państwo tak zniszczone jak Polska nie mogło jeszcze przezwyciężyć.

Warszawa. (API). Przedłożony Sejmowi przez rząd preliminarz budżetowy na rok 1947, podobnie jak preliminarz za ubiegłe 3 kwartały roku 1946 jest budżetem zrównoważonym, zamykającym się po stronie dochodów kwotą złotych 185.512.800.800 — po stronie wydatków kwotą złotych 185.512.800.800.

Preliminarz rozbija się na trzy zasadnicze pozycje: administracja, przedsiębiorstwa i zakłady oraz monopole.

W dziale administracji wydatki preliminowane są na złotych 169.508.515.900, po stronie dochodów figuruje kwota złotych 136.364.748.800. Zwraca uwagę bardzo duża suma przeznaczona na Minist. Oświaty — 19.592.707.000 zł. Również wyrazem troski rządu o wyrównanie istniejących w kraju elementarnych braków jest pozycja prawie 5 miliardów złotych przeznaczonych na Ministerstwo Zdrowia. Bardzo poważną pozycję stanowią wydatki na wyżywienie ludności (wyrównanie niedoborów gospodarki reglamentowanej), wynoszące 50.696 milionów złotych.

Na Min. Administracji Publicznej przeznacza się prawie 5 miliardów złotych, na Min. Rolnictwa 3.731 milionów zł, a na Min. Pracy i Opieki Społecznej prawie 5 miliardów złotych. Obsługa długów państwowych obciąży skarb kwotą z górą 2 miliardów zł, emerytury i renty wyniosą 2.366 milionów złotych.

Po stronie dochodów dominują oczywiście wpływy Ministerstwa Skarbu, wyrażające się kwotą 74.842.135.000 zł przy wydatkach 3.705,405.000 zł. Ponadto poważne wpływy, bo przekraczające kwotę 38 miliardów zł ma przynieść Ministerstwo Przemysłu.

Dział drugi: przedsiębiorstwa i zakłady ma przynieść 11.871.052.000 zł po stronie dochodów przy wydatkach wynoszących 4.891.994.000 zł. Zwraca uwagę pozycja 700 milionów wpływów jakie ma dać handel państwowy, ściślej mówiąc Państw. Centrala Handlowa. Ponadto jako przedsiębiorstwa dochodowe figurują „Orbis", Państwowa Komunikacja Samochodowa, Państw. Zakłady i Warsztaty Samochodowe, Polska Poczta, Telegraf i Telefon, Film Polski i Lasy Państwowe.

Natomiast ze zrozumiałych względów deficytowymi pozostają Polskie Koleje Państwowe, „Lot", zakłady ministerstwa rolnictwa, Państwowe Wydawnictwo Książ-

(Dokończenie na str. 2)

Dziś w numerze:

„Chciwe oczy Germanii"

„Nowa teoria historii ziemi"

Zbrodnia wołająca o pomstę!

Na liście bojowników, którzy padli w walce o nowy ład w Polsce zapisane zostało nowe nazwisko. Padł na posterunku wzór żołnierza i dowódcy, niestrudzony organizator Armii Polskiej, generał broni Karol Świerczewski, drugi wiceminister Obrony Narodowej.

Komunikat oficjalny jest lakoniczny jak komunikat z frontu i mówi: „Zginął od skrytobójczych kul bandytów z UPA w czasie inspekcji służbowej w rejonie Sanoka."

Wiadomość o zbrodni wywołała żal z powodu wielkiej straty, a równocześnie podniosła się nowa fala oburzenia i powszechnego gniewu przeciwko zbrodniczym macicielom polskiego życia na polskiej ziemi.

Morderstwo dokonane w Sanockiem jest zuchwałym targnięciem się na majestat Państwa: padł wiceminister, członek Rządu.

Widać, że mimo tępienia band UPA przez nasze jednostki wojskowe, bandy jeszcze działają posługując się najgorszymi metodami terroru.

Śmierć generała broni Świerczewskiego wstrząsnęła opinią w Polsce. Pamiętajmy jednak że jak zginął jeden z czołowych oficerów odrodzonego Wojska Polskiego, tak zginęło wielu żołnierzy i oddało życie wielu cywilnych obywateli. A zbiry z UPA ciągle nękają wsie i powiaty. Ostra zima powstrzymała nieco zbrodniarzy, ale widać że wiosna znowu wychyna z lasów, aby prowadzić krwawe dzieło.

Społeczeństwo polskie bije na alarm! Śmierć bohaterskiego wodza, okrytej chwałą w czasie wojny Drugiej Armii, śmierć zadana z ukrycia, musi być pomszczona, podobnie jak wołają o pomstę i karę dla zbrodniarzy wszystkie dotychczasowe ofiary ukraińskich band faszystowskich.

Na południowo-wschodniej granicy polskiej musi zapanować pokój, którego obywatele tamt. terenów nie zaznali od roku 1939! Rząd Polski musi wystąpić z całą energią i wypalić żelazem jątrzący wrzód!

Zbrodnie, które wstrząsają narodem nie mogą się powtarzać nie mogą podrywać autorytetu naszej państwowości. Obywatel naszych kresów południ.-wschodnich pragnie żyć i pracować w spokoju.

Cała Polska z żalem żegna generała, który wsławił Jej imię na wielu polach bitew.

Cała Polska domaga się wytępienia faszystowskich morderców z UPA!

Powódź widziana z samolotu

Zdjęcia zamieszczone poniżej dokonane zostały z samolotu nad najbardziej dotkniętymi powodzią terenami. Na pierwszym zdjęciu zator lodowy pod Zakroczymiem zepchnięty prądem Wisły na obszar zalany wodą. — Na drugim miejscowość Nowy Dwór Mazowiecki pod wodą. Na stronie trzeciej podajemy obszerny reportaż fotograficzny z innych terenów powodziowych.

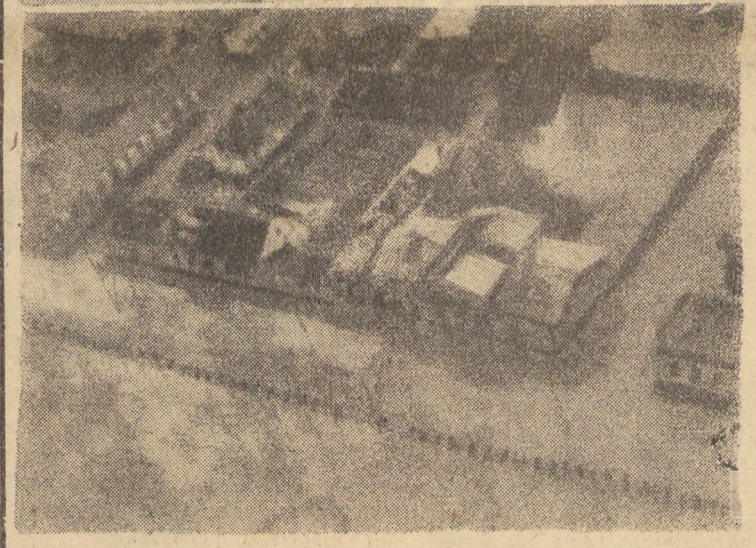

(Obsługa własna „Dziennika Zachodniego")

Pomoc dla powodzian

546 601 zł

złożyli już Czytelnicy „Dziennika Zachodniego" (do godz. 12-ej w sobotę)

Oto dalsza lista ofiar:

Centrala Zaopatrzenia Biur R. Wiśniewski, Katowice, 3 Maja — 10.000 zł, Firma „Złoty Róg", Bytom, Janty 43 — 10.000, Helena Golasz-Jakubowska, Bytom, Moniuszki 14 — 20.000, Bolesław Poturalski, Katowice, ul. Kościuszki 5 — 5.000, St. Kurius i Ska, Katowice, 3 Maja 6 — 7.000, Borowczyk Zbigniew, Katowice, Dworcowa 12 — 3.000, Giżycka A., Zabrze — 500, H. Siaciwiński, Katowice (wzywa firmę J. Rokicki Katowice, ul. Pierackiego 8) — 5.000, Hurtownia Galanteryjna, Katowice, Mielęckiego 6 — 5.000, L. Zakrzewski, Bytom-Karb, ul. Polna 7 — 5.000, Duczmal J., Handel Artykułami Żywnościowymi Katowice, Sokolska 9 — 5.000, Pyzel Stefan, Katowice, Francuska 8 — 5.000, Firma J. Torba, Katowice, Mielęckiego 4 — 5.000, Hurtownia Korpula, Katowice 3 Maja (wzywa do łańcucha ofiar Hurtownię: Kuc, Drwal i Ska, Stelmaszczykowa, Katowice) — 5.000, Optyk Rokicki, Katowice, Pierackiego 8 — 2.000, Firma „Agrana" Macura i Ska, K-ce, Mariacka nr 13 — 5.000, Strumph-Wojtkiewicz, Prudnik — 300, Śląska Wytwórn. Pilników, Pracownicy, Chorzów — 13.930, W. Sentkowski, K-ce, Jana 9 — 1.000, Malinowski, Zakład Krawiecki, K-ce, 3 Maja 17 — 3.000, Bazar Katowicki, K-ce, Rynek 1 — 5.000, Bracia Pakulscy, Skład Art. Żywność., K-ce — 10.000, Firma Borowiecki i Ciszek, K-ce, Dyrekcyjna 6 — 6.000, Firma „Zosieńka", K-ce, Dyrekcyjna 6 — 3.000, Samorząd Miejsk. Gimnazjum i Liceum w Katowicach (wzywa inne samorządy do kontynuowania wspólnego łańcucha ofiar) — 3.100, Stanisław Mielcarski, K-ce III — 1.000, Firma F. Szańkowski i Ska, K-ce — 10.000, Mastalska, Katowice, Kopernika 14 — 400, Antoni Rączaszek, Czeladź — 5.000, Firma „Celofan", Czeladź — — 5.000, Firma („Bon Marche" Kosmowski, K-ce, 3 Maja — 5.000, — Cech Rzemieślników Elektrotechn. Zagł. Dąbr., Sosnowiec — 2.000, Zakłady Przemysłu Drzewnego G. Saper i Syn, Sosnowiec — 10.000. Firma M. Cieszewski, Katowice, Św. Jana 8 — 5.000, Wytwórnia „Alma", Katowice, Plac Wolności 5 — 25.000.

Mówią w kołach politycznych:

Jakie będą losy Min. Inform. i Propagandy

Warszawa. Komunikat oficjalny, który ukazał się w czwartek na temat pierwszego posiedzenia Rady Państwa wywołał zrozumiałe ożywienie w kołach politycznych. Rada Państwa zatwierdziła dekrety rządu o reorganizacji ministerstw: Przemysłu w Ministerstwo Przemysłu i Handlu, Ministerstwo Żeglugi i Handlu Zagranicznego w Ministerstwo Żeglugi oraz Ministerstwo Aprowizacji i Handlu w Ministerstwo Aprowizacji.

Jak się dowiaduje SAP, reorganizacja wyżej wspomnianych ministerstw nastąpi w najbliższych dniach i będzie o tyle tylko połączoną ze zmianami personalnymi, że obecnie nastąpi obsadzenie na stałe Ministerstwa Żeglugi, którego kierownictwo sprawował tymczasowo, dr. Ludwik Grossfeld. Dotychczasowy kierownik tego ministerstwa ma przejść na inne poważne stanowisko.

W związku z reorganizacją naczelnych władz zainteresowanie budzi kwestia dalszych losów Ministerstwa Informacji i Propagandy. Dla nikogo nie stanowi tajemnicy, że zapowiedź likwidacji tego ministerstwa zostanie wkrótce zrealizowana.

Mówi się o tym, że poszczególne jego departamenty zostaną przydzielone do Prezydium Rady Ministrów, względnie Ministerstwa Kultury i Sztuki. Sprawę tę rozpatrzy Rada Państwa prawdopodobnie już na drugim swym posiedzeniu, w dniu 2 kwietnia.

Nawrót do czasów niewolnictwa

Nowy Jork. (API) Wielkie oburzenie w Nowym Jorku wywołała nowa ustawa przyjętej przez władze stanu, a zabraniająca strajków urzędnikom miejskim i stanowym. Ustawa przewiduje, że każdy urzędnik, który zastrajkuje, zostanie natychmiast skreślony z listy pracowników, traci wszelkie prawa na okres 5 lat, i w razie ponownego przyjęcia do pracy, nie może liczyć na podwyżkę czy inne gratyfikacje w ciągu lat trzech.

Związki zawodowe najbardziej dotknięte tą ustawą wydały oświadczenie piętnujące ustawę jako niewolnictwo. Najbardziej poszkodowani są nauczyciele, którym niedawny strajk w Buffalo przyniósł podwyżkę płac, policjanci, strażacy i urzędnicy użyteczności publicznej.

Inicjatorem tej ustawy jest gubernator Dewey, który w 1948 r. kandydować będzie na prezydenta USA.

Ostatnie wiadomości z kraju i ze świata na stronie drugiej

Sprawca tragedii w Tulonie

Adm. Delaborde skazany na śmierć

Paryż. (API) Admirał Jean Delaborde, były komendant floty francuskiej w Tulonie został skazany na karę śmierci przez sąd najwyższy w Wersalu. Admirał został skazany również na degradację i konfiskatę majątku.

Jak wiadomo, po wylądowaniu sojuszników w Afryce francuskiej Delaborde, jako komendant floty śródziemnomorskiej otrzymał depesze od admirała Darlana, wzywającą go do przypłynięcia wraz z flotą do Oranu. Admirał odmówił. W kilka dni rozeszły się pogłoski, o jego samobójczym zatonięciu, które jednak okazały się nieprawdziwe. Delaborde został bowiem aresztowany przez Niemców i wysłany do obozu jeńców w Niemczech. Delaborde wyraził się w czasie wojny, że flaga brytyjska nigdy nie załopocze nad Morzem Śródziemnomorskim

Obrady w Moskwie

Parogodzinna dyskusja — bez wyników

Moskwa. (obsł. wł.) Na dzisiejszym posiedzeniu ministrowie zajmowali się przede wszystkim sprawą mienia niemieckiego w Austrii.

Marshall zaznaczył, iż w zasadzie zgadza się z propozycjami Bidault z tym, że wiceministrowie ustalą taką formułę, dzięki której prawowici posiadacze zagarniętego przez Niemców mienia nie będą pokrzywdzeni.

Mołotow podtrzymuje swoje wczorajsze twierdzenia, powołując się na korespondecję pomiędzy Ameryką a ZSRR z roku 1945, w której zostało jasno określone, iż wszelkie spory, dotyczące mienia niemieckiego w Austrii będą regulowane drogą układów pomiędzy Austrią, a poszczególnymi mocarstwami okupacyjnymi.

Bevin zgłosił zastrzeżenia co do pojęcia przymusu bezpośredniego i pośredniego, co w praktyce trudno by było ustalić.

Mołotow, ujmując całokształt sprawy, oświadczył, iż według niego sprawa mienia niemieckiego w Austrii stanowi część ogólnego problemu reparacji, ponieważ z tego tytułu wojenna własność niemiecka w Austrii przechodzi do władz okupacyjnych. Mołotow dał do zrozumienia, iż w razie pomyślnego dla ZSRR rozwiązania kwestii mienia niemieckiego na terenach austriackich, ogólny problem reparacji da się także łatwiej uregulować.

Ostatecznie zdecydowano powierzyć ponownie wiceministrom dla spraw Austrii sprawę mienia niemieckiego z tym, że sporządzą oni specjalny raport dodatkowy.

Z kolei ministrowie zajęli się raportem komitetu koordynacyjnego, który pracuje od tygodnia nad uzgodnieniem poszczególnych propozycji, wysuniętych przez delegacje czterech państw.

Marshall zaproponował, by z nawału spraw wyodrębnić trzy grupy najważniejszych kwestii i poddać je dyskusji na radzie czterech. Grupy te byłyby następujące: **1) jedność ekonomiczna, 2) ustalenie poziomu przemysłu niemieckiego i reparacje, 3) przewidywana forma prowizorycznego rządu niemieckiego.** Wszelkie inne kwestie z demilitaryzacją i denacyfikacją włącznie Marshall proponuje przekazać komisji, która przygotowałaby odpowiedni raport na dzień 2 kwietnia br.

Mołotow wyraził zgodę na projekt Marshalla z następującymi poprawkami — włączyć reparacje do punktu pierwszego i dodać punkt 4) demilitaryzację.

Z kolei przeprowadzono dyskusję na temat przyszłej konferencji pokojowej.

Mołotow przypomina, iż niejednokrotnie już w Londynie, New Yorku i Moskwie były ustalane listy państw, które mają brać udział w przyszłej konferencji pokojowej.

Marshall zauważył, iż były to raczej teoretyczne przewidywania, przy czym nie wydaje mu się koniecznym przeprowadzenie debaty na ten temat już teraz.

Mołotow podkreślił, iż jest to jednak konieczne, gdyż po pierwsze nie należy niektórych państw utrzymywać w mniemaniu, że będą dopuszczone do obrad, po drugie nie można traktować np. Francji i ZSRR na równi z Paragwajem czy Turcją.

Bidault zauważył, że zainteresowane państwa powinne być podzielone na trzy grupy: **1) Sąsiedzi, 2) Państwa, które walczyły z Niemcami z użyciem sił zbrojnych. 3) Wszyscy pozostali sprzymierzeńcy.**

Wobec późnej pory ministrowie nie powzięli żadnej decyzji i przekazali sprawę swym zastępcom.

Kary śmierci dla Hoessa

domaga się prokurator

Warszawa. (tel. wł.) **W 16 dniu procesu b. komendanta obozu oświęcimskiego Rudolfa Hoessa, przewodniczący Trybunału udzielił głosu prokuratorom Cyprianowi i Siewierskiemu.**

Prokurator Cyprian przedstawił i podsumował wszystkie zbrodnie dokonane w Oświęcimiu. Słowa jego były jakby wizją Oświęcimia. Określił Hoessa jako najlepszego wykonawcę niszczycielskiego planu niemieckiego, człowieka bez nerwów, śmierć którego nie wyrówna krzywd poniesionych przez miliony więźniów.

Prokurator Siewierski stwierdził, że opinia całej Polski i wszystkich narodów, których obywatele przebywali i zginęli w obozie oświęcimskim, oczekuje sprawiedliwego wyroku. Cały świat oczekuje podniesienia człowieczeństwa do takiego poziomu kulturalnego i moralnego, aby nigdy już więcej nie powtórzyły się metody rządów, jakie odzwierciadliły się w obozie oświęcimskim. Kończąc swoje przemówienie prok. Siewierski zażądał dla oskarżonego Hoessa kary śmierci. (K)

B. minister Wycech usunięty z PSL.

Warszawa. (PAP). **W dniu 27 bm. odbyło się posiedzenie Naczelnego Komitetu Wykonawczego PSL pod przewodnictwem prezesa Stanisława Mikołajczyka i w obecności prezesa Rady Naczelnej dr. Władysława Kiernika. Przy omawianiu spraw organizacyjnych NKW PSL uchwalono jednogłośnie wykluczyć z grona członków PSL: Czesława Wycecha, Józefa Niećkę, Jana Domańskiego, Bronisława Thomasa (Szczecin), Bolesława Stolarczyka (Olsztyn), Jana Dębskiego (Wrocław) za działalność na szkodę stronnictwa.**

Dziennikarka holenderska w Katowicach

Katowice. Wczoraj przybyła do Katowic dziennikarka holenderska, współpracowniczka czołowego pisma Amsterdamu „Het Patrool". p. W. M. van Meurs. Poprzednio bawiła ona w Warszawie, następnie we Wrocławiu, skąd przybyła do Katowic. Van Meurs pragnie na Górnym Śląsku zapoznać się z ruchem kulturalnym mas robotniczych.

500 Polaków z Palestyny przybywa do kraju

Praga (tel. wł.). **W piątek w godz. popołudniowych minął Pragę pociąg repatriacyjny, wiozący z górą 500 Polaków z Palestyny. Jest to pierwszy zbiorowy transport emigrantów polskich z tego terenu.**

Przyjazd pociągu do Polski spodziewany jest w sobotę w godz. południowych.

Strajki i rozruchy w Niemczech

Tłum Niemców zaatakował Brytyjczyków

Duesseldorf (ob. wł.). Przeciągający się kryzys żywnościowy w Zagłębiu Ruhry i Nadrenii wywołał demonstracje i strajki protestacyjne tysięcy robotników. W piątek doszło do pierwszych ciężkich wybryków ze strony demonstrujących robotników niemieckich.

Wywrócili oni mianowicie kilka brytyjskich pojazdów mechanicznych, przy czym jeden z samochodów wrzucono do jeziora. Demonstrujący przedłożyli w dniu dzisiejszym komendantowi brytyjskiemu m. Duesseldorfu rezolucję, w której oświadczają, że siły robotników są już na wyczerpaniu.

W Essen, Solingen i w szeregu innych miast odbywały się dziś przez cały prawie dzień demonstracje i strajki protestacyjne, które objęły tysiące robotników.

Jeden z wyższych urzędników brytyjskiego zarządu wojskowego oświadczył w dniu dzisiejszym przedstawicielom prasy, iż obecny kryzys żywnościowy jest najgorszym od czasu rozpoczęcia okupacji. (K)

Londyn (obsł. wł.). Wielkie zainteresowanie wywołały w Londynie nadesłane w piątek po południu do stolicy Wielkiej Brytanii wiadomości z Zagłębia Ruhry. Ostatnie wydania dzienników angielskich zamieszczają na czołowych stronach **sprawozdania o rozszerzających się na terenie strefy brytyjskiej strajkach niemieckich robotników.** Jeden z dzienników zamieścił komunikat pt.: **„Największa demonstracja robotnicza w Duesseldorfie od czasów hitlerowskich". Podtytuł brzmiał: Buntownicy obrzucają nasze samochody kamieniami.**

Ostatnio opublikowany przez Komisje Kontrolne dla spraw Niemiec dokument podkreśla, że **wszystkie demonstracje jakie miały miejsce dotychczas na terenie strefy okupacyjnej, nie obeszły się bez incydentów. Równocześnie podkreśla się, że propaganda hitlerowska, wykorzystując niezadowolenie niemieckie mas robotniczych, zaczyna zbierać swe owoce.**

Komunikat Min. Obrony Nar.

Śmierć gen. Świerczewskiego

od kul bandytów z UPA

Warszawa (tel. wł.). **Wczoraj został opublikowany następujący komunikat Ministerstwa Obrony Narodowej:**

W dniu 28. marca br. o godz. 10 rano, w czasie inspekcji służbowej, zginął na skutek skrytobójczych strzałów faszystów ukraińskich, U.P.A., na trasie Sanok — Baligród, II wiceminister Obrony Narodowej, generał Karol Świerczewski, b. dowódca II armii, bohater walk o Nysę Łużycką.

Zwłoki przewiezione zostaną samolotem do Warszawy. Data pogrzebu podana będzie do wiadomości.

BIURO SPRZEDAŻY WYROBÓW CUKIERNICZYCH

„MARCETIS"

dostarcza wyroby cukiernicze Państwowych Fabryk w Poznaniu, jak: **KANOLD, GOPLANA, IRA i inne** — ze składu

„MARCETIS" Biuro: **Katowice, Dyrekcyjna 3,** tel. 327-11
Magazyn: „ **Pierackiego 7** (w podwórzu) — tel. 324-87

„MARCETIS" 1430

Fabryka. Zarząd i Hurtownia Tarn. Góry, Rynek 13, tel. 332

Polska płaci odszkodowanie

za upaństwowione majątki szwedzkie

Warszawa. (SAP). **Równolegle z rokowaniami handlowymi polsko-szwedzkimi w Sztokholmie, prowadzone były w Warszawie rozmowy na temat niektórych prywatnych szwedzkich interesów ekonomicznych w Polsce. Osiągnięte pod tym względem porozumienie stanowi integralną część niedawno podpisanej umowy. Strona polska uznała obowiązek honorowania długów i zapłacenia odszkodowań za przejętą własność szwedzką, jak i za straty wynikłe z tytułu upaństwowienia.**

Sprawy sporne zostały przekazane do rozstrzygnięcia komisji mieszanej polsko-szwedzkiej. Co do zasady ustalenia odszkodowania strona szwedzka stoi na stanowisku, że zgodnie z obyczajami międzynarodowymi, odszkodowania winne być umiarkowane i istotne.

Komisja mieszana została wyposażona w kompetencje, obejmujące wszystkie sprawy, dotyczące w Polsce szwedzkich interesów zarówno przemysłowych jak i prywatnych. Rząd Polski przyrzekł, że do możliwości transferu ustosunkuje się specjalnie życzliwie.

W roli niewolników

Smutny los naszej emigracji

Londyn (ob. wł.). Rzecznik brytyjskiego ministerstwa pracy oświadczył w dniu dzisiejszym w Izbie Gmin, że ilość b. członków polskich sił zbrojnych, zatrudnionych w cywilnych dziedzinach w W. Brytanii przekracza obecnie 7.000 osób.

Znaczniejsza część zatrudnionych jest obecnie na razie przy rozmaitych pracach tymczasowych, jak w administracji obozów, intendenturze itp. Pewna ilość Polaków zatrudnionych będzie wkrótce w górnictwie brytyjskim, po przejściu odpowiedniego przeszkolenia.

Rząd rozważa obecnie projekt zatrudnienia pewnej ilości Polaków na roli.

Na zapytanie jednego z posłów rzecznik min. pracy oświadczył, iż Polacy nie będą mogli zmieniać miejsca zatrudnienia bez uprzedniego porozumienia się z ministerstwem pracy. Jeśli Polacy nie zastosują się do warunków pracy, będą mogli wyjechać do Polski. O ile kraj ojczysty nie chciał by przyjąć Polaków, wówczas będą oni deportowani do brytyjskiej strefy okupacyjnej w Niemczech. (K)

Budżet nasz jest realny

(Dokończenie ze str. 1-ej)

żek Szkolnych, szpitale państwowe, zdrojowiska państwowe i t. p.

Wreszcie po stronie dochodów figuruje wyłącznie dział trzeci: monopole. W tym dziale najpoważniejszy niestety wpływ bo 26.515 milionów zł przewidziany jest z Państwowego Monopolu Spirytusowego, 19,5 miliarda zł z Państwowego Monopolu Tytoniowego. Państwowy Monopol Zapałczany da 700 milionów zł, solny 500 milionów i loteryjny 62 miliony zł.

Należy podkreślić, że budżet jest skonstruowany z uwzględnieniem najbardziej istotnych potrzeb ludności jak: oświata, zdrowie, praca — potrzeb, których zaspokojenie w maksymalnych rozmiarach w dobie obecnej jest koniecznością.

Podobnie jak budżet poprzedni jest on budżetem realnym. Są jeszcze potrzeby, których z tytułu powojennych trudności nie jesteśmy jeszcze w możności uwzględnić.

W Stanach Zjednoczonych

2 i pół miliona bezrobotnych

Nowy Jork. (obsł. wł.) **Jak donosi agencja Reutera, na terenie Stanów Zjednoczonych jest obecnie 2 490 000 bezrobotnych. Ta sama agencja podaje, że w listopadzie ubiegłego roku liczba bezrobotnych wynosiła 560 000. W lutym bieżącego roku cyfra bezrobotnych wzrosła do 2 400 000. W związku z tym amerykańskie czynniki rządowe czynią wysiłki w celu zatrudnienia wszystkich osób pozostających obecnie bez pracy, starając się równocześnie rozbudować przemysł i w ten sposób znaleźć miejsce pracy dla stale wzrastającej armii bezrobotnych.** (pf)

Terror w Grecji wzrasta

Krwawe walki pomiędzy powstańcami i wojskami rządowymi

Ateny. (obsł. wł.) Od blisko 60 godzin toczy się niezwykle zaciekła walka w rejonie górskim w pobliżu Werduzji, pomiędzy silnymi oddziałami partyzanckimi a wojskami rządowymi.

Partyzanci w liczbie 1.600, wyposażeni w doskonałą broń uderzyli na jednostki żandarmerii i oddziały piechoty, uzyskując znaczne zdobycze terenowe.

Tymczasem wojska rządowe zostały wzmocnione przez jednostki artyleryjskie i lotnictwo. Rozpoczęły one po nadejściu posiłków atak, który został krwawo odparty przez powstańców. Po kilkugodzinnej przerwie powstańcy przystąpili do kontraktu, zajmując ważne pod względem strategicznym wzgórze.

Jak wynika z komunikatu greckiego ministetrstwa bezpieczeństwa publicznego powstańcy zabrali pewną liczbę żołnierzy rządowych do niewoli. Krwawe walki trwają nadal.

Wojska powstańcze, jak donosi korespondent agencji France Presse, koncentrują się w rejonie Werduzji celem wzmocnienia walczących jednostek. (pf)

Moskwa. (PAP.) Agencja Tass donosi z Aten, że terror w Grecji wzmaga się z każdym dniem. Minister porządku publicznego Zerfas otwarcie oznajmił przed wyjazdem do Salonik, że policja powinna przygotować się do zlikwidowania całej lewicy. Fala terroru wzmogła się, zwłaszcza w tych okolicach, gdzie bawił niedawno Zerfas.

W rejonie Salonik banda monarchistyczna zatrzymała i poddała okrutnym torturom wielu ludzi.

W Kawalla dokonano masowych aresztowań. Aresztowano tam 35 czołowych przedstawicieli organizacji E. A. M.

W Atenach odbywa się codziennie kilkadziesiąt aresztowań.

Podczas obchodu 126 rocznicy wyzwolenia z niewoli tureckiej policja aresztowała wielu obywateli, którzy rozdawali ulotki EAM. oraz wzywali naród do zgody i do zaprzestania wojny domowej.

Według ostatnich urzędowych doniesień z Peloponezu bandyci monarchistyczni zamordowali ostatnio 60 osób.

Policja szuka Joinoviciego

który ukrywa się w Liverpoolu

Paryż. (obsł. wł.) Francuska policja prowadzi w dalszym ciągu energiczne śledztwo, celem odnalezienia znanego aferzysty Joinoviciego. W Paryżu krąża pogłoski, jakoby Joinovici znajdował się w Liverpoolu, gdzie ma kochankę, która przed aresztowaniem dostarczyła mu fałszywych dokumentów z wizami na wyjazd do Irlandii i na Bermudy.

W trakcie śledztwa okazało się, że Joinovici był w ścisłym kontakcie z organizacją, która dostarczyła broni powstańcom żydowskim w Palestynie. Impreza ta przyniosła mu zysk w wysokości 240 milionów franków.

Policja szwajcarska aresztowała na granicy grupę handlarzy dewiz, należącą do bandy Joinoviciego. Zarekwirowane złoto i dewizy posiadają wartość kilkudziesięciu milionów franków szwajcarskich. Śledztwo w tej sprawie trwa lecz szczegóły trzymane są w tajemnicy. We francuskiej prasie ukazały się liczne artykuły, na temat działalności Joinoviciego, opatrzone tytułami „silniejszy niż Stavisky". (gp)

Pomoc misyj zagranicznych

dla ofiar powodzi

Warszawa (tel. wł.). **Obok natychmiastowej pomocy, organizowanej przez Ministerstwo Pracy i Opieki Społecznej dla ludności dotkniętej katastrofą powodzi, misje zagranicznych towarzystw charytatywnych w Polsce postanowiły zorganizować pierwszą pomoc dla dotkniętych powodzią dzieci. P. Ehrenstrale, dyrektor organizacji szwedzkiej zobowiązał się dostarczyć całkowitego wyżywienia dla stu dzieci w Sochaczewie na przeciąg 2 tygodni. P. Courvistier, dyrektor „Don Suisse" dostarczył tym dzieciom sto koców, nadto zaś oddał do dyspozycji komitetu 50 kompletów naczyń kuchennych. Do wioski w Otwocku przyjmie się 40 dzieci z terenów zalanych. Od maja począwszy wioska przyjmie 106 dzieci w wieku 7 — 14 lat.**

„Save the Children Fund" pod kierownictwem p. M. Andersona i M. Tew ofiaruje kakao na 15 dni dla stu dzieci w Sochaczewie, oddając nadto do dyspozycji komitetu pomocy dzieciom i młodzieży samochód-kantynę, celem wyżywienia dzieci z zalanych terenów.

Misja Kwakrów w Polsce ofiarowała 2 tony cukru, które dostarczono do Sochaczewa. Pastor Sergeant reprezentujący kanadyjską organizację pomocy Polsce, przesłał dzieciom w Sochaczewie 15 worków kaszy. Międzynarodowy Czerwony Krzyż z p. Ehrenholdem na czele oraz szereg innych towarzystw zagranicznych zgłosił natychmiastową pomoc dla dzieci powodzian.

Za okazane współczucie i oddanie ostatniej usługi

śp. mgr Wawryce Kazimierzowi

starszemu kontrolerowi ruchu D. O. K. P. Katowice, składa Przełożonym, Kolegom i Współpracownikom P. K. P. oraz Gronu Nauczycielskiemu i dziatwie szkoły 25, serdeczne Bóg zapłać. Pogrążona w smutku

1425 **ŻONA I RODZINA**

Reportaż fotograficzny z terenów powodziowych

Pomóżmy dotkniętym klęską!

Tam, gdzie wylała Wisła

Poniżej zamieszczamy szereg zdjęć fotograficznych, obrazujących rozmiary klęski powodziowej na terenach nadwiślańskich. Dotkniętym powodzią mieszkańcom miast i wsi spieszy z pomocą całe społeczeństwo polskie. Pomoc Rządu, który dla powodzian przeznaczył poważną kwotę 100 milionów złotych, nie jest w stanie zaspokoić wszystkich potrzeb ludzi dotkniętych żywiołową klęską. Toteż ze wszystkich stron kraju nadchodzą wiadomości o ofiarach składanych na rzecz powodzian. Również czytelnicy „Dziennika Zachodniego" spieszą z pomocą nieszczęśliwym, o czym codziennie komunikujemy na łamach nasz. pisma.

Wszystkie zdjęcia „Foto SAP"

Wieś Wólka Górska należy do najbardziej dotkniętych powodzią. Niemal wszystkie jej gospodarstwa zalane zostały wodami Wisły. Na zdjęciu: rodzina Mrozów przed swym zalanym domem.

Najmłodszy członek rodziny Mrozów, Tadzio, ze wsi Wólka Górska, uratował indora, którego chciały z sobą zabrać fale Wisły

Ewakuacja z Wólki Górskiej

Dojście do magistratu w Nowym Dworze zalane wodą

Jedyny środek lokomocji na terenach powodziowych

Woda przerwała tor kolejowy

Czy złożyłeś już ofiarę na powodzian?

W Bożej Woli ludność miejscowa znosi worki na tamę dla zatkania wyrwy zrobionej przez wodę

Budowa kładek w celu dojścia do fabryki w Jeziornie

Ptactwo domowe, które woda wygnała z obór gospodarskich

Jedno z osiedli w okolicach Wisły całkowicie zalane

Jeziorna pod Warszawą również nie ominęła klęska powodzi

Z całej Polski

WARSZAWA. Przemysł metalowy obok osiągnięć produkcyjnych wykazał się w roku 1946 poważnymi pracami konstruktorskimi. Wykonano nowy polski parowóz towarowy Ty 45, produkowany obecnie seryjnie; w toku są prace nad parowozem Ty 47. Skonstruowano nowy typ polskiej węglarki, 20-tonowej, nowy wagon osobowy i dziesiątki typów obrabiarek, nigdy dotąd w Polsce nie produkowanych. Wykonano nadto projekty trzech typów dźwigów portowych dla portu w Gdańsku. Ukończono również rysunki traktora rolniczego oraz samochodu ciężarowego, których produkcja przewidziana jest w planie trzyletnim.

RZESZÓW. Przemysł koszykarski w Rudniku nad Sanem rozpoczął produkcję znanych przed wojną za granicą polskich wyrobów koszykarskich. Pierwsze dwa wagony koszy maglowych czekają już w Gdańsku na załadowanie do Stanów Zjednoczonych. Dalej są produkowane wszelkiego rodzaju kosze podróżne oraz opakowania wiklinowe. Równolegle wzrasta zapotrzebowanie na meble koszykarskie i ogrodowe.

ELBLĄG. Na terenie Warmii i Mazurów, wchodzących w skład woj. olsztyńskiego przebywa jeszcze około 40.000 Niemców, którzy w najbliższym czasie będą repatriowani do Rzeszy. Transporty w składzie 50 wagonów odchodzić będą do Rzeszy raz w tygodniu. Przewiduje się, że pierwszy transport Niemców odejdzie z końcem bież. miesiąca.

SOPOT. Generalny Inspektorat Rybołówstwa Morskiego w Sopocie złożył projekt organizacji polskiego wielorybnictwa. Centralne władze państwowe wykazują duże zainteresowanie połowami wielorybów. Przeprowadzone zostaną rozmowy z jednym z zagranicznych fachowców wielorybniczych. Projektuje się zakupienie w tym celu większego statku, który zostałby przystosowany do portów wielorybniczych.

Codziennie notowania giełdowe, ceny wolnorynkowe, przegląd prasy zagranicznej podaje „Rzeczpospolita i Dziennik Gospodarczy"

1420

Kostrzyń u ujścia Warty

największy port rzeczny na Odrze

Kostrzyń w marcu

W daleko na zachód wysuniętych widłach Odry i Warty leży Kostrzyń — zachodnia strażnica Rzeczypospolitej. Wojna ostatnia nie oszczędziła miasta i portu. Pomimo, że już dwa lata minęły od chwili zajęcia przez Czerwoną Armię tego ważnego strategicznie i komunikacyjnie punktu, wszędzie widać szczerby, jakie powiosło i miasto i port na skutek działań wojennych. Niemcy bronili tu zacięcie przeprawy i chociaż ich wysiłki na nic się nie przydały, bowiem zwycięskie wojska radzieckie i tak sforsowały Odrę, to jednakże w wyniku tych ciężkich bojów Kostrzyń zniszczony został zupełnie i gdyby właśnie nie fakt niebywale korzystnego położenia geopolitycznego tego miasta nikt by tu nie zamieszkał. Ale przecież Kostrzyń leży u ujścia Warty i Odry. Ten moment przesadza wszystko.

Przez miasto przechodzi szereg ważnych dróg wodnych i kolejowych. Przed wojną był Kostrzyń jednym z największych portów odrzańskich. Toć tędy trzeba płynąć, prowadząc barki z towarami ze Śląska na Bałtyk. Kostrzyń jest punktem łączącym dorzecze Łaby z dorzeczem Wisły. Każda barka, która chce przewieźć jakikolwiek towar z Warszawy do Berlina, musi przechodzić przez Kostrzyń. Tędy również płynąć musza wszystkie barki idące z płodami Ziemi Wielkopolskiej na Zachód.

PUNKT KOMUNIKACYJNY

Nic więc dziwnego, że tak ważnym punktem komunikacyjnym zainteresowały się natychmiast po ukończeniu działań wojennych nasze władze, organizujące na Ziemiach Zachodnich żeglugę rzeczną. Już pod koniec 1945 roku rozpoczęto prace, których zadaniem miała być odbudowa portu i stoczni barek. Z przykrością stwierdzono, że zarówno port jak i stocznie są tak zniszczone, że właściwie można mówić jedynie o miejscu, na którym urządzenia te dawniej się znajdowały. Niemniej rozpoczęto pierwsze prace, których celem było uporządkowanie terenów portowych i przygotowanie ich do eksploatacji w r. 1946.

Już wczesną wiosną roku ubiegłego rozpoczął się w Kostrzyniu wielki ruch. Z zachodu płynęły barki wiozące z Niemiec dla Polski towary dostarczane nam w ramach akcji odszkodowań wojennych. Tranzytem szły przez nasz teren barki, wioząc towary do Związku Radzieckiego. Towary idące do Polski, trzeba było w Kostrzyniu częściowo przeładować z barek na pociągi. Koniecznym więc było szybkie zorganizowanie stacji przeładunkowej, która by wykonała chociażby tylko najpilniejsze prace.

Sprowadzono przeto szybko z wnętrza kraju dźwigi, które zostały zmontowane w porcie kostrzyńskim. Tam rozpoczęły się pierwsze przeładunki, z początku jeszcze w bardzo prymitywnych warunkach, które jednakże stale się poprawiały w miarę, jak sprowadzano z kraju fachowców i robotników portowych, którzy rozpoczęli właściwą, planową odbudowę.

Prac do wykonania było wiele. Zniszczone były przecież wszystkie urządzenia portowe i przeładunkowe, dno portu zamulone i zawalone zatopionymi wrakami różnych statków i barek, obwałowania Odry w licznych miejscach uszkodzone; brak jakiegokolwiek schronienia dla robotników utrudniał jeszcze znacznie postępy prac. Mimo to oczyszczono najpotrzebniejsze nabrzeża z gruzu i po naprawieniu ich zmontowano na nich sprowadzone z kraju krany. Następnie rozpoczęto oczyszczanie przestrzeni portowych z wraków, które uniemożliwiały swobodne poruszanie się barkom przybywającym z towarami. Wreszcie rozpoczęto naprawę uszkodzonych wałów odrzańskich.

NOWE STOCZNIE

Ale Kostrzyń nie jest tylko portem. W Kostrzyniu znajdowały się również przed wojną stocznie barek. Wspomniałem już, że ze stoczni tych zostało właściwie tylko miejsce. Mimo to stocznie te postanowiono odbudować. Brak taboru, który tak dotkliwie odczuwamy, skłonił władze do przyznania na ten cel wielomiljonowych kredytów, by stocznie zostały jak najprędzej uruchomione. Organizowanie jednej ze stoczni ukończono w zasadzie w roku ubiegłym. Szereg jednostek, jakie wydobyte zostały z dna Odry, zostało już tu odremontowanych i służą one dla transportu węgla ze Śląska do Szczecina.

Już więc w roku ubiegłym port w Kostrzyniu zdał swój pierwszy egzamin. Rok bieżący żądać będzie jednakże 10-krotnego zwiększenia wysiłku ze strony portu. W roku 1947 port kostrzyński ma przeładować wielkie ilości towarów idących z zachodu do Polski. Przez port przewinął się liczne barki, które będą wiozły towary dla naszego zagłębia przemysłowego i dla rejonu przemysłowego Poznania. Toteż w tej chwili w porcie czyni się wiosenne przygotowania do wypełnienia czekających go zadań. I nie tylko w porcie: rozpoczęto również odbudowę drugiej stoczni barek.

Pod koniec roku na Odrze ma kursować już 270 barek. Wśród nich będą się znajdowały również i barki produkcji kostrzyńskich stoczni.

Do Szczecina ma przybyć w bieżącym roku około 300.000 ton węgla drogą wodną. Statki, barki i holowniki popłyną więc przez Kostrzyń, wioząc wytwory Śląska. Ze Szczecina barki będą zabierały różne towary, których przeładunku trzeba będzie w dużej mierze dokonać w Kostrzyniu. Odnosić się to będzie do tej części towarów, które będą przeznaczone dla dorzecza Wisły i Warty.

Port w Kostrzyniu jest już gotowy do wypełnienia zadań jakie na niego zostaną włożone. Kostrzyń nie zawiedzie i wykona wszystkie prace tak, by życie gospodarcze Nadodrza i Polski miało z tego jak największe korzyści. (ZAP)

Lech Cieszyński

UPORCZYWE zaparcie kamienie żółciowe, choroby wątroby, żołądka i kiszek, artretyzm, złą przemianę materii zwalczają Zioła „CHOLEKINAZA" H. NIEMOJEWSKIEGO Sprzed. w apt. i skł. apt. Labor. Fizjol. - Chem „CHOLEKINAZA" WARSZAWA Mokotowska 25. 1426

Prof. Fil. i Ped. S. Hryniewicz
CZYMŻE JEST NAPRAWDĘ ŻYCIE CZŁOWIEKA?
(Opublik. naukowy dowód nieśmiertelności duszy człowieka. W związku z tym wizja Najdoskonalszego Państwa na Ziemi. Książka zadedyk. Organiz. Narodów Zjedn., str. 154).
KATOWICE 1947
Do nabycia we wszystkich księgarniach. 1408

Wydawcy u Premiera

Warszawa (tel. wł.). Premier J. Cyrankiewicz w obecności ministra Kultury i Sztuki S. Dybowskiego, wiceministra Kruczkowskiego, wiceministra przemysłu Golańskiego odbył konferencję z zarządem Polskiego Towarzystwa Wydawców Książek i Związku Księgarzy. Tematem konferencji był złożony Premierowi przez Towarzystwo Wydawców memoriał w sprawie planowania i organizacji spraw wydawniczo-księgarskich w związku z koniecznością oszczędzania papieru. Premier uznał ważność przedstawionych zagadnień.

Muzyka Polska na festiwalu w Pradze

Warszawa. (PAP) W dniach od 8—28 maja odbędzie się w Pradze międzynarodowy festiwal muzyczny p. n. „Wiosna w Pradze".

Program festiwalu przewiduje m. in. wykonanie „Uwertury" Jana Maklakiewicza oraz „Sonetu" Witolda Rudzińskiego.

Nowe wynalazki

zgłoszone w Urzędzie Patentowym

Warszawa (PAP). W ciągu roku 1946 Państwowy Urząd Patentowy udzielił szeregu patentów na wynalazki. Najwięcej patentów przypada na: przemysł chemiczny, metalowy, maszynowy, włókienniczy, hutnictwo i budowlany. W przemyśle chemicznym duże znaczenie ma wynalezione przez **Wacława Ufnowskiego** urządzenie do odzyskiwania dwusiarczku węgla przy wytwarzaniu wiskozowego włókna sztucznego. Dotychczas dwusiarczek węgla przy wyparowywaniu podczas tworzenia się włókien był bezpowrotnie tracony, nowowynalezione urządzenie pozwala na odzyskanie tej cennej substancji. Również duże znaczenie posiada wynaleziony przez **Edwarda Majewskiego i Leopolda Ziółko** sposób otrzymywania czystego dwutlenku siarku z gazów ulatniających się przy prażeniu rud zawierających siarkę. Nowy sposób jest o wiele tańszy od dotychczas stosowanego i opiera się na składnikach chemicznych, które możemy wyprodukować w kraju: dwutlenek siarki służy do otrzymywania kwasu siarkowego oraz czystej siarki.

W hutnictwie dokonano również szeregu cennych wynalazków, które usprawnią produkcję. Należą do nich wynalazki **prof. Z. Krótkiewskiego**, które dotyczą nowego sposobu ogrzewania powietrza, wdmuchiwanego do wielkich pieców, pozwalającego na regulowanie temperatury, nowego urządzenia zasypowego do wielkich pieców pozwalającego na równomierne rozłożenie materiału na całym przekroju wielkiego pieca oraz urządzenia do zamykania i otwierania otworu żużlowego w wielkich piecach. Urządzenie to jest napędzane mechanicznie i zaoszczędza wiele pracy przy częstotliwym spuszczaniu żużlu. Poprzednie sposoby otwierania i zamykania otworów wymagały bardzo wiele czasu.

W produkcji wyrobów walcowanych dużą rolę odegra wynalazek **Zygmunta Wusakowskiego**, dotyczący sposobu walcowania płynnego metalu.

Dużą oszczędność przy budowie nowych radiostacji dla ruchu telegraficznego stanowić będą wynalazki **F. Manczarskiego**, pozwalające na umieszczenie na jednym słupie wielu anten kierunkowych. Anteny kierunkowe mają duże znaczenie dla połączeń radiowych gdyż pozwalają na zmniejszenie mocy radiostacji, przez kierowanie ich działania tylko w jednym kierunku. Dotychczas dla osiągnięcia wielokierunkowego trzeba było albo stosować anteny zwykłe, które wymagały znacznie większej mocy, albo też trzeba było budować wiele anten kierunkowych na oddzielnych masztach. Wynalazek F. Manczarskiego pozwala na umieszczenie na jednym maszcie wielu anten kierunkowych, w ten sposób, że nie będą one sobie wzajemnie przeszkadzały — co da znaczne oszczędności przy budowie radiostacji.

Eksponaty przemysłu drzewnego

na wystawie w Paryżu

Warszawa. W związku z mającą się odbyć w miesiącu maju i czerwcu wielką Wystawą Urbanistyki i Mieszkalnictwa w Paryżu, polski przemysł drzewny przygotowuje obecnie eksponaty, które pragnie wystawić. W zasadzie zdecydowano się na wysłanie dwu pozycji:

1) Komplet mebli, które już eksportujemy do Wielkiej Brytanii, tzw. „Utyliny".

2) Model kompletu mebli do jadalni.

Jeżeli chodzi o komplet „Utyliny", to zdobył on sobie duże uznanie w Anglji. Dlatego warto go pokazać i na innych rynkach europejskich. Istnieje możliwość, że kompletem zainteresują się inne kraje europejskie, co przyczyni się w konsekwencji do wzmożenia eksportu tego artykułu.

O wiele ciekawiej przedstawia się sprawa modelu jadalni, którego konstrukcja przewiduje, że wszystkie meble za wyjątkiem kredensu, przystosowane są do demontażu na poszczególne elementy. Zdemontowane części krzeseł, stołu i szafki, odpowiednio opakowane, mieszczą się w kredensie. Ta konstrukcja pozwoli na wysłanie całego kompletu w jednej skrzyni, wielkości zasadniczego sprzętu — kredensu.

Na Wystawę wysłane będą dwa identyczne komplety: jeden będzie zademonstrowany w stanie zmontowanym, drugi zaś w zdemontowanym, przyczym wszystkie części będą włożone do kredensu, w celu podkreślenia praktyczności kompletu.

Polski przemysł drzewny wywiązał się już w części również z angielskiego zamówienia, pozostaje mu do wykonania pewna ilość kompletów sypialnych i foteli.

Zamówienie firmy londyńskiej „Board of Trade" opiewało na następujące pozycje: 4.600 kompletów sypialnych, składających się z szafy, komody i toalety, 2.982 komplety jadalne zawierające stół, kredens i 4 krzesła wyściełane, dębowe, 2.000 foteli, 82.131 wyściełanych krzeseł dębowych, 64.434 krzeseł bukowych. Wartość całego zamówienia wyrażała się cyfrą 210,911,968.80 złotych, w/g cen loco fabryka, (z opakowaniem).

Przemysł drzewny wykonał już dużą część zamówień. Prace nad wykonaniem reszty kompletów sypialnych i foteli posuwają się szybko naprzód i również w niedługim czasie będą wykonane.

Dnia 1. III. 1947 r. zmarła we Lwowie nasza najukochańsza Matka i Babcia
śp. Gromadowska Honorata
lat 69
Na uroczystą mszę św. żałobną, która odbędzie się w kościele Repatriantów w Bytomiu, dnia 31. III., godz. 6.39 rano wszystkich krewnych i znajomych zapraszają w głębokim smutku pogrążeni
1410 DZIECI, WNUKI I RODZINA.

Teatr im. St. Wyspiańskiego w Katowicach

»TANIEC KSIĘŻNICZKI«

Komedia w 3 aktach L. H. Morstina

Rodzina Clarków, to niby coś, jak rodzina dziś już owianych mgłeką niepamięci Duncanów. Tych słynnych Duncanów, noszących imiona Izadory, Izabeli, Rajmunda etc. A więc Sztuka przez duże „S". Artyzm przez duże „A", Teatr przez duże „T" i „Piękno" również przez duże „P". Rodzina Duncanów miała lekkiego bzika, ale rzeczywiście była rodziną prawdziwych Artystów (przez duże „A"). Rodzina Clarków ma też lekkiego bzika, względnie chyzia, ale żadną miarą nie możemy jej uznać za złożoną z artystów (nawet przez małe „a").

Wprawdzie L. H. Morstin w przedmowie do swej katowickiej prapremiery pisze:

„W ostatniej mojej komedii stworzyłem w fantazji rodzinę artystów i koło niej zgromadziłem inne postacie. Chciałem, żeby publiczność uwierzyła, że to są szczerzy i wielcy artyści".

— ale publiczność (a przynajmniej jej część) niestety, na słowo nie chce wierzyć. Dlaczego zaś nie chce wierzyć? Dlatego, ponieważ ci „artyści" tylko mówią o tym, że są artystami, lecz nic nie robią, żeby to udowodnić. Ba, gorzej jeszcze — oni mówią na ten temat za dużo. I to tak za dużo, że gdyby jakiś normalny artysta w życiu zdobył się na wygłaszanie podobnych komunałów na temat sztuki i artyzmu, to by z miejsca sam z nudów zasnął.

Dlaczego artystyczna rodzina Clarków jest tak strasznie naiwnie konwencjonalna? Dlaczego, jeżeli ktoś jest artystą, to musi obowiązkowo być lekkomyślny, nie dbający o sprawy materialne, rozprawiający przez cały Boży dzień w sposób podręcznikowy o sztuce, i taki w ogóle „hen wzwyż"? Przecież to jest konwencja z „Images d'Epinal", z wycinanek, z Montparnassu dla jednodniowych turystów, z Makuszyńskiego...! Dla całości tego Epinalu Ryszard Clark powinien nosić fontaż i palić fajkę, Haryś — paradować w berecie i w długich włosach, Irena — zażywać kokainę, a Krystyna — deklamować od rana do nocy wiersze surrealistów...

Konwencjonalne w tym stylu są zresztą i inne postacie. Profesor Adam chodzi w upał z parasolem i w szaliku dlatego, ponieważ jest profesorem, a profesorzy z anegdotek zawsze tak czynią, Agata jest kucharką przekręcającą wyrazy obce, ponieważ tak robią kucharki w każdej farsie, Andrzej — realistą, nie znającym się na sztuce, ponieważ jest inżynierem, a wszyscy inżynierzy w popularnej literaturze od czasów pozytywizmu są zawsze realistami, nie znającymi się na sztuce, a wierzącymi tylko w wolę, czyn, technikę itp.

Poza tym Jerzy jest przystojnym bęcwałem, ponieważ jego narzeczona jest artystką, a artystki, jak wiadomo, są kapryśne, więc jej kaprysem jest właśnie mieć za narzeczonego przystojnego bęcwała.

W tych konwencjonalnych warunkach rodzina Clarków nie tylko że nie robi wrażenia artystów, lecz wprost przeciwnie — robi wrażenie kabotynów, zgrywających się na zadany temat. Akcja aż prosi się o to, aby Irena położyła sztukę, w której ma debiutować, na obie łopatki i została urzędniczką w starostwie, żeby Ryszard Clark okazał się „raté", aby Haryś wziął się do handlu papierosami, a Krystyna żeby wyszła w III. akcie na trzeciorzędną grafomankę. I wtedy wszystko byłoby prawdziwe i naturalne.

W „Tańcu Księżniczki" przewija się prócz tego jeszcze motyw pt. „Pozwólcie maluczkim przyjść do mnie", czyli że maluczkim też się należy dostęp do Sztuki. Wyrazicielami maluczkich są: Agata i jej naiwny ksiądz, kupujący rzeźbę Ireny, jako główkę Św. Cecylii (mała uwaga: w jakim to wiejskim kościele uznanoby taką główkę za głowę świętej, bez aureoli...?) oraz Listonosz, który po oddaniu listu (do końca nie wiadomo, od kogo był ten list i co on zawierał) na widok Ireny, ubranej w kostium raczej frywolny, niż artystyczny, wygłasza dłuższą tyradę na temat potrzeby Sztuki i Piękna (przez duże „S" i „P"). Wypada tutaj zauważyć, że istnieją na to bardzo małe szanse, aby w rzeczywistości nawet najbardziej filozoficznie nastrojony listonosz, w takiej sytuacji właśnie w ten sposób się zachował. Zachodzi raczej przypuszczenie, że jego uwagi byłyby ex re podobnego zdarzenia wprawdzie zupełnie inne, ale za to bardziej na miejscu.

Najlepiej, t. zn. najbardziej rzeczywiście, ze wszystkich postaci wypadł za to Dyrektor Teatru, zaś najkomiczniej Autor, z którego wprawdzie L. H. Morstin zrobił zdecydowanego kretyna, a tym samym podał w bardzo poważną wątpliwość wartość sztuki, jaka przecież odniosła taki znakomity sukces — ale który był właśnie przez ten swój kretynizm znakomity.

Wszystkie te jednak uwagi nie świadczą wcale, jakoby „Taniec Księżniczki" był imprezą, z punktu widzenia teatralnego, nieudaną Broń Boże. Sztuka zasługuje na powodzenie i będzie je miała. Jest tam szereg kapitalnych scen komicznych (wszystkie sceny z Profesorem i z Dyrektorem Teatru, scena z Autorem, gadanina Agaty, nawet scena z Bimbą itd.), duża ilość udanych aktualnych powiedzonek, które wywołują salwy śmiechu na widowni, no i w ogóle całość, prawdę powiedziawszy, pogodna i nastrajająca widza — nie podchodzącego do zagadnienia, przedstawionego przez Morstina, ze szkiełkiem i lupą — sympatycznie do sztuki.

Inna rzecz, że Teatr Katowicki dał „Tańcu Księżniczki" jak najlepszą obsadę i oprawę. Przede wszystkim **Mistrz Zelwerowicz** w wspaniałej roli Profesora dodał do swego potężnego już wieńca sławy jeszcze jeden liść, i to wcale nieskromny, lauru. **P. Kondrat**, jako Dyrektor Teatru, był, jak zwykle, świetny, a szczyt tej świetności osiągnął w scenie próby tańca.

Dalej **p. Rozwadowska** w roli Agaty przechodziła sama siebie w t. zw. „pyskatowatości", a jako dbająca o dobrobyt domowy budziła żal w niejednej z pań domu na widowni, że takich pereł wśród dzisiejszych, jak to się mówi, pomocnic domowych już się nie znajdzie.

Ryszarda Clarka zagrał doskonale **p. Hierowski**, zaś w roli jego córek wystąpiły **p. Więcławówna**, jako Irena, oraz **p. Castori** jako Krystyna. **P. Więcławówna** nie tylko bardzo dobrze grała, ale również i tańczyła, aczkolwiek taniec ten nie był aż tak przekonywujący, żeby można było bez zastrzeżeń wierzyć w jej szalony sukces w mającym się odbyć debiucie.

P. Castori wprawdzie nie tańczyła, ale za to grała równie dobrze, co i jej „siostra".

Bęcwałowatego Jerzego zaprezentował z umiarem **p. Śmiałowski**, a to samo należy powiedzieć o **p. Bieleckim**, jako Andrzeju i **p. Lewickim**, jako Listonoszu. **P. Jasiecki**, jako idiotyczny Autor, pierwszorzędny.

Pewne nieporozumienie stanowił tylko **p. Łomnicki**, jako Haryś. Dla jego wspaniałego talentu dramatycznego rola komicznego chłoptasia jest zupełnie nie odpowiednia. Ciągnął ją też za włosy, aż przykro było patrzeć.

Poza tym **p. Makojnik** dał bardzo smakowitą dekorację wnętrza, **p. Krzemiński** — ciekawą muzykę, którą ładnie wykonywała **p. Ada Elektorowicz**, zaś reżyser, **p. Br. Dąbrowski**, wycezylował sztukę bardzo zgrabnie tylko nie zapomniał o jednej rzeczy, a mianowicie: skrócić zakończenie aktu III. o dobre 5 minut.

Rzeźby **p. Marcinowa** budziły na widowni szmery podziwu.

Wśród publiczności, zresztą nie źle się bawiącej, zwracał uwagę jeden pan, który śmiał się nawet wtedy, kiedy na sali panowało grobowe milczenie.

Bolesław Surówka

Kronika lokalna

ADRESY REDAKCJI i ADMINISTRACJI:

JELENIA GORA – ul. Kolejowa 18, tel. 21-00. *WAŁBRZYCH* — ulica Stalina 2, obok Placu Grunwaldzkiego. *WROCŁAW* – ul Kościuszki 49, tel 253. *BYTOM* — Pl Stalina 10, tel 24-18, *GLIWICE* – ul Zwycięstwa 31, tel 44-13, *SOSNOWIEC* – ul 3 Maja 23, tel. 62-479. *CZĘSTOCHOWA* – Al Najświętszej Marii Panny 35, tel 21-67, *KATOWICE* – ul 3 Maja 12.

ZGORZELEC. (st) W miejscowości Cytów, pow. Zgorzelec, usłyszano onegdaj krzyk w mieszkaniu Władysława Gębki, gdzie odbywały się chrzciny. Z sąsiedniego domu wybiegł Marian Plewko i zauważył obok gospodarstwa Gębkę Stanisława, leżącego w stanie pijanym w rowie. Plewko wziął leżącego pod rękę, by odprowadzić go do domu.

W pewnej chwili podbiegł do niego Władysław Kirsz, uderzając Plewkę w głowę, po czym zamierzył się na Gębkę śrubokrętem, wyciągniętym z za cholewy. Plewko, broniąc się, wyrwał narzędzie z ręki Kirsza i uderzył nim napastnika w szyję. Kirsz upadł na ziemię. Plewko natomiast, pozostawiając leżącego bez żadnej opieki, poszedł spokojnie do domu.

Ranny Kirsz, pomimo udzielonej mu przez sąsiadów pomocy, zmarł po 24 godzinach. Zabójca Plewko został zatrzymany, akta sprawy zaś po przeprowadzeniu dochodzeń, skierowano do prokuratora S. O. w Jeleniej Górze.

Zgorzelec (st). Stanisław Bogdanowicz z Węglińca, pow. Zgorzelec, założył na swym polu przewody elektryczne jako pułapkę na dziki, niszczące pola i zasiewy.

W nocy z 20 na 21 bm. Bogdanowicz udał się na pola, celem sprawdzenia działania pułapki i natknął się na drut z prądem elektrycznym. Nad ranem, żona zaniepokojona nieobecnością męża, wyszła na poszukiwanie i znalazła go martwego.

Wołów. (st) 10-letni Józef Mikucha, w Raczycach pow. Wołów, idąc do szkoły z kolegami, znalazł zapalnik od pocisku artyleryjskiego i począł z nim manipulować. Pocisk wybuchł zabijając chłopca na miejscu. Dwaj jego koledzy, 9-letni Michał Put i 10-letni Józef Wieśko doznali obrażeń ciała. Przewieziono ich do szpitala w Wołowie.

Wielkie zadania Instytutu Śląskiego

Z walnego zebrania placówki naukowej

Katowice. (br.) W Piątek odbyło się tu **doroczne walne zebranie Instytutu Śląskiego.** Po wyborze przewodniczącego w osobie prezesa Apelacji Śląskiej, dr. **Krala**, oraz po odczytaniu protokołu z poprzedniego walnego zebrania, obszerne **sprawozdanie z działalności Instytutu złożył długoletni dyrektor tej instytucji, dr. Roman Lutman.** Instytut **rozpoczął działalność przed wojną, w roku 1934,** i wiódł ją w dwu zasadniczych kierunkach: oświetlania zagadnień, odnoszących się do ziem i spraw śląskich oraz gromadzenia istniejącego materiału naukowego i szerzenia wiedzy o Śląsku. **Okupacja niemiecka przyniosła całkowite zniszczenie dorobku materialnego Instytutu.**

W listopadzie 1942 r. działalność Instytutu wznowiono w warunkach konspiracyjnych w Warszawie. Zorganizowano trzy ośrodki badań naukowych: w Warszawie, Krakowie i Lwowie. Opracowano szereg tematów, które jednak w większości zaginęły w powstaniu warszawskim.

W porównaniu z okresem przedwojennym, organizacja badań naukowych wysunęła się w działalności Instytutu na pierwsze miejsce. Z chwilą wznowienia jego działalności w r. 1945 nie było na Śląsku żadnego ośrodka który by mógł podjąć się tego zadania. **Stopniowo Instytut rozszerzał swą działalność na Dolny Śląsk, ujmując w ręce, na podstawie porozumienia z kołami naukowymi Wrocławia, organizację badań naukowych, dotyczących spraw śląskich.** Ośrodek wrocławski nie jest jeszcze ostatecznie zorganizowany z braku odpowiedniego pomieszczenia. Należy przypuszczać, że w ciągu roku bież. uda się załatwić pomyślnie tę sprawę.

Z końcem okresu sprawozdawczego Instytut przejął jak wiadomo bibliotekę w Cieplicach i staje obecnie przed zadaniem udostępnienia tego bogatego księgozbioru dla nauki polskiej oraz stworzenia stacji naukowej w oporcu o tę bibliotekę.

Przed Instytutem stoją również zagadnienia o zasięgu międzynarodowym. **Musi on podjąć pracę nad stosunkami polsko-czechosłowackimi. Istniejące dotychczas między tymi narodami rozbieżności były wynikiem wzajemnej nieznajomości. Dlatego Instytut organizuje obecnie wydział dla spraw czechosłowackich, którego zadaniem będzie zaznajamianie społeczeństwa polskiego ze sprawami sąsiednich narodów słowiańskich.**

Na odcinku gospodarczym zainteresowania Instytutu idą jeszcze dalej. Problemy Odra—Dunaj wskazują polityce polskiej nowe kierunki rozwoju. Problemy basenu naddunajskiego, zarysowane na konferencji październikowej w Gliwicach Instytut będzie się starał opracować w sposób systematyczny i naukowy.

Jak z tego wynika **zakres działalności Instytutu wykracza daleko poza regionalne sprawy Śląska. Obejmuje on stopniowo całą problematykę Ziem Odzyskanych, która ma aspekty nie tylko wewnętrzno-państwowe, ale i zewnętrzno-polityczne. Problemy te wymagają stałych i systematycznych studiów nie tylko dlatego, by je poznawać naukowo, ale przede wszystkim dlatego, by rozwój ich szedł zgodnie z wytycznymi obecnej naszej rzeczywistości społeczno-politycznej.**

Po sprawozdaniu dyrekcji uchwalono ustępującemu zarządowi absolutorium oraz preliminarz **budżetowy Instytutu na rok bieżący o globalnej sumie 14.400.000 zł** w dochodach i rozchodach. Najpoważniejsze pozycje przychodowe stanowią subwencje i wpływy z wydawnictw podczas gdy w rozchodach — druk nowych wydawnictw i organizacja badań naukowych.

Tydzień Solidarności b. więźniów

Uroczystości w Wałbrzychu

Wałbrzych. W ramach „Międzynarodowego Tygodnia Solidarności b. Więźniów Politycznych", obchodzonego na całym świecie z polecenia Centralnego Komitetu Federacji Związków w Paryżu, odbędą się na terenie Wałbrzycha w dniu 30 bm. uroczystości z następującym programem:

O godz. 9,30 rano zbiórka wszystkich członków PZBWP., oraz organizacji młodzieżowych, partii politycznych i Związków Zawodowych przed lokalem Związku b Więźniów ul. Słowackiego nr. 12.

Godz. 10.30 złożenie wieńca na pomniku Bohaterów oraz na cmentarzu na grobie w którym umieszczona jest urna z prochami pomordowanych w oświęcimskim obozie kocentracyjnym.

O godz. 11.30 program przewiduje uroczystą akademią z udziałem przedstawicieli władz. W sobotę oraz w niedzielę odbędzie się zbiórka uliczna na wdowy i sieroty po pomordowanych. Tydzień od 23—30 bm. jest poświęcony szerzeniu idei międzynarodowego braterstwa b. więźniów politycznych oraz walki o demokrację, pokój, sprawiedliwości i solidarność tych Narodów, które były ofiarami bestialstwa pognębionego dziś faszyzmu.

Sprawa materiałów pędnych

Wałbrzych. W związku z wadliwym dotychczas zaopatrywaniem instytucji i jednostek prywatnych w Wałbrzychu w materiały pędne przez stację Centrali P. Produktów Naftowych, należało by powrócić do sposobu zaopatrywania praktykowanego przed wojną.

Państwowa Centrala Materiałów Naftowych wydawała by bloczki na materiały pędne dla zainteresowanych urzędów i firm, z zaznaczeniem ilości pobranego dotychczas materiału. Opłata za bloczki byłaby pobierana z góry. Konsument materiałów pędnych, zaopatrzony w taki bloczek, mógłby się poruszać na terenie Polski bez gotówki nie będąc narażonym na trudności w uzyskaniu materiału pędnego.

Sprawa ta niewątpliwie zainteresuje się odpowiednie władze załatwią ją w sensie pozytywnym.

Usuwanie tymczasowości

na Ziemiach Odzyskanych

KATOWICE. Departament Aprowizacji i Handlu Ministerstwa Ziem Odzyskanych przeprowadza przy współudziale Urzędów Likwidacyjnych, Izb Skarbowych i Zrzeszeń Kupieckich akcję likwidacji należności kupców prywatnych z tytułu przejęcia towarów i urządzeń poniemieckich i nielegalnego obrotu tym mieniem. Akcja ta posiada ze stanowiska państwowego dużą wagę, ponieważ właściwe i sprawne jej przeprowadzenie pozwoli na usunięcie tymczasowości na odcinku handlu na Ziemiach Odzyskanych i stworzy jeszcze jeden element dla stabilizacji i pełnego zespolenia Ziem Odzyskanych z resztą kraju.

W celu poparcia akcji o tak dużym zasięgu państwowym zostało wydane zarządzenie, wzywające Państwowe Centrale Handlowe oraz „Społem" do żądania od kupców prywatnych, przy czynionych przez nich zakupach, okazania zaświadczenia Departamentu Aprowizacji i Handlu, stwierdzającego całkowite uregulowanie należności z tytułu przejęcia mienia poniemieckiego i obrotu tym mieniem.

Władze, instytucje i zakłady państwowe i samorządowe zostały wezwane do czynienia zakupów tylko w takich przedsiębiorstwach prywatnych, które wykażą się zaświadczeniem Departamentu Aprowizacji i Handlu.

Tylko więc kupiec, który ureguluje swoje zobowiązania wobec Skarbu Państwa, będzie mógł na Ziemiach Odzyskanych korzystać z pełni praw w swoim zawodzie, a Zrzeszenia Kupieckie, które przez swój udział w akcji przyczynią się do sprawnego i szybkiego zlikwidowania zagadnienia tymczasowości, dobrze zasłużą się sprawie utrwalenia stanu posiadania na naszych Ziemiach Odzyskanych.

Bank Gosp. Spółdzielczego na Ziemiach Odzyskanych

Łódź. (PAP). Bank Gospodarstwa Spółdzielczego odgrywa dużą rolę w odbudowie gospodarczej Ziem Odzyskanych. Stanowi on bazę finansową dla rozwijającej się tam coraz silniej spółdzielczości, której działalność handlowa na Z. O. odgrywa większą rolę niż w woj. centralnych

Obecnie na Z. O. **pracuje 47 placówek BGS.** Czonkami Banku na Z. O. jest **obecnie 990 spółdzielni**, udziały ich wynoszą 6,2 miliona zł. wkłady zaś sięgają sumy 569 mil. zł Ogólna suma kredytów dla Z. O. wynosi ponad 2,300 milionów zł.

B. prezydent Świdnicy na ławie oskarżonych

Sensacyjny proces przed Sądem Okręgowym

Świdnica. (st) Przed Sądem Okręgowym w Świdnicy rozpoczął się sensacyjny proces przeciwko b. prezydentowi m. Świdnicy **Feliksowi Olczykowi** oraz czterem urzędnikom Zarządu Miejskiego, oskarżonego o nadużycie władzy. Proces wywołał olbrzymie zainteresowanie wśród społeczeństwa świdnickiego, o czym świadczy wypełniona po brzegi sala sądowa.

Oskarżenie popiera z ramienia Komisji Specjalnej do Walki z Nadużyciami we Wrocławiu, prokurator Szura w imieniu prokuratury oskarża podprokurator Weisblech.

W pierwszych dniach rozprawy po odczytaniu aktu oskarżenia przesłuchano oskarżonych oraz kilkunastu świadków Nie zeznawali jeszcze inspektorowie Ministerstwa Ziem Odzyskanych, którzy pierwsi prowadzili w tej sprawie dochodzenia.

Jak wynika z odczytanego na rozprawie aktu oskarżenia, główny oskarżony Feliks Olczyk nie wypełniał w okresie od maja 1945 r. do stycznia 1946 r. jako pełnomocnik rządu w Świdnicy a następnie prezydent miasta obowiązku należytego nadzoru wydziału rachunkowo-budżetowego, Zarządu Miejskiego. Dopuścił on do zupełnego chaosu w tej dziedzinie, zezwalał pracownikom Miejskich Zakładów Samochodowych na przeprowadzanie różnych napraw w tych zakładach w godzinach pozasłużbowych na ich własny rachunek.

W sierpniu 1946 r. prezydent Olczyk **wyznaczył bezprawnie dyrektorowi Centralnego Zarządu Przedsiębiorstw Miejskich, Sommerowi, zasiadającemu również na ławie oskarżonych różne dodatki do uposażenia** z mocą wsteczną od 1 stycznia 1946, czym naraził miasto na stratę 63 tys. zł. W dniu 17 września 1946 Olczyk wydał bezprawie z majątku miejskiego konia dla oskarżonego Dernickiego.

W kwietniu 1946 nadużywając swej władzy, Olczyk pobrał z kasy Zarządu Miejskiego przy użyciu fikcyjnego rachunku **kwotę 43.200 zł** za rzekomo dostarczone koła samochodowe i pieniądze te użył na cele prywatne. W czerwcu tego roku przywłaszczył sobie z funduszów miejskich 10.370 zł, wypłaconych na podstawie podrobionego rachunku na roboty szklarskie. Poza tym sprzedał on darowany Zarządowi Miejskiemu z demobilu radzieckiego, samochód osobowy za 80 tys. zł, z których 20 tys. zatrzymał dla siebie a za pozostałe 60 tys. zakupił samochód osobowy, który wyremontował na koszt miasta i zatrzymał na własny użytek. Olczyk przekazał wreszcie bezprawnie na korzyść spółki „Transport" w której był udziałowcem, przydzielony Zarządowi Miejskiemu przez Min. Administracji Publicznej samochód UNRRA. W zamiarze przywłaszczenia sobie ciężarowego samochodu marki „Chevrolet", przywiezionego jako mienie poniemieckie do garażu Zarządu Miejskiego, zgłosił ten wóz jako swoją własność. Oddał go następnie do warsztatów miejskich do remontu na swój rachunek.

Dalszymi oskarżonymi są: Antoni Bakowski, b. kierownik działu budżetowo-rachunkowego Zarządu Miejskiego, Jan Sommer, b. dyrektor Centralnego Zarządu Przedsiębiorstw Miejskich w Świdnicy, który pomagał Olczykowi w dokonywanych przez niego przestępstwach.

W maju 1946 r. Sommer przywłaszczył sobie kwotę 150 tys. zł, którą podjął z kasy CZPM pod pozorem zaliczki na węgiel dla Centrali Zbytu Produktów Węglowych w Wałbrzychu. Używał on również bezprawnie miejskich samochodów i materiałów pędnych dla celów prywatnych, udzielił bezprawnie szeregu pożyczek swoim współpracownikom pobierał wreszcie jako członek komisji lokalowej **łapówki za przydziały lokali handlowych.**

Oskarżony Ryszard Syfert, był wicedyrektorem Centralnego Zarządu Przedsiębiorstw Miejskich w Świdnicy

Ostatnim oskarżonym jest Edward Dernicki, b. kierownik stołówki miejskiej w Świdnicy. Prowadził on chaotyczną gospodarkę finansową.

Na rozprawie jedynie oskarżeni Sommer i Syfert przyznali się częściowo do winy, reszta oskarżonych zaprzeczyła zarzutom aktu oskarżenia. Dotychczasowy przewód sądowy dostarczył dowodów winy co do części zarzucanych czynów Olczyka, Sommera, Syferta i Dernickiego.

Po przesłuchaniu świadków rozprawa została przerwana do poniedziałku, 31 bm. W tym dniu przesłuchani będą dalsi świadkowie, szczególnie inspektorowie Min. Ziem Odzyskanych.

Wyrok w tej sensacyjnej sprawie spodziewany jest we wtorek lub środę przyszłego tygodnia.

Przed sądem w Opolu

Byli postrachem ludności

Opole. (N) W Sądzie Okręgowym w Opolu ukończono ostatnio dochodzenia przeciwko Wilhelmowi Koszykowi, zamieszkałemu w Wawelnie, pow. opolski W czasie okupacji stał on na usługach partii hitlerowskiej i jako wybitny działacz NSDAP miał dozór nad jeńcami wojennymi, którzy zbiegli z pobliskiego obozu jeńców wojennych w Łambinowicach. W trakcie dochodzeń Koszyk przyznał się, że wydał w ręce miejscowego komendanta posterunku policji kilku jeńców radzieckich, którzy ukrywali się w lesie.

W najbliższych dniach stanie również przed Sądem Mikołaj Czarnecki z Udryckiego, pow. stolińskiego Przed wojną obywatel polski, zgłosił w czasie okupacji swą przynależność do narodowości ukraińskiej. Po oswobodzeniu kraju od zbirów hitlerowskich Czarnecki wraz z wojskiem niemieckim uciekł do Berlina, skąd powrócił jako repatriant na Ziemie Odzyskane. Został on w kilka miesięcy po powrocie rozpoznany w Opolu i oddany w ręce M.O.

Nadmienić wypada, że Mikołaj Czarnecki starał się o przydział gospodarstwa rolnego na Ziemiach Odzyskanych.

Ś. † P.

Stanisław KROBAN

Zawiadowca Oddziału Ogólnego T-wa Huta Bankowa

Opatrzony św. Sakramentami zmarł dnia 28 marca 1947 r przeżywszy lat 71.

Wyprowadzenie drogich nam zwłok z domu żałoby przy ul. Sienkiewicza 4 na cmentarz miejscowy nastąpi dnia 30 bm. o godz. 14, o czym powiadamia pogrążona w głębokim żalu

1429 **RODZINA**

Słuchamy radia

Niedziela, dnia 30 marca bm.

6.55 sygnał i zapowiedź stacji, 7.00 sygnał czasu i pieśń poranna, 7.05 muzyka, 8.00 dziennik poranny, 8.20 program na dzień bieżący, 8.25 muzyka, 9.00 nabożeństwo, 10:00 muzyka, 10.45 koncert życzeń 11.47 pogadanka, 11.57 sygnał czasu i hejnał; 12.00 poranek symfoniczny, 13:30 Niemcy po wojnie, 13.40 audycja słowno-muzyczna dla świetlic wiejskich, 14.25 recenzje, 14.35 chwilka Biura Studiów; 14.40 Teatr Wyobraźni, 15.20 koncert polskiej muzyki ludowej, 16.00 słuchowisko dla dzieci, 16.20 reportaż z uroczystości dwulecia Samop Chłop. na Śląsku; 16.30 pieśni różnych narodów, 17:00 podwieczorek przy mikrofonie, 18.15 5 minut poezji, 18.20 audycja wojskowa; 18.50 z życia kulturalnego, 19.15 uśmiech i piosenka, 19.30 przegląd tygodnia; 19.40 aktualności dźwiękowe, 19.57 sygnał czasu, 20.00 dziennik wieczorny, 20.25 sonata wiolonczelowa; 20.50 pieśni, 20.55 wiadomości sportowe, 21.05 ciekawostki literackie, 21.15 u naszych przyjaciół; 21.45 audycja rozrywkowa, 22.00 kwadrans prozy, 22.15 program na jutro; 22.25 koncert orkiestry tanecznej, 23.10 zapowiedź programu na dzień następny, 23.35 muzyka taneczna; 23.55 streszczenie ważniejszych wiadomości, 24.00 zakończenie programu.

TEATR I ESTRADA

TEATR ZIEMI OPOLSKIEJ

OPOLE. W niedzielę, dnia 30 bm. o godz. 15.30 i o godz. 19 „Mazepa" Słowackiego:

NYSA W niedzielę, dnia 30 bm. o godzinie 19 „Romans" Sheldona. Występ St. Mazarekówny

TARN GÓRY. W niedzielę, dnia 30 bm. o godz: 18 „Dr Julia Szabo" Fedora.

Do b. Więźniów obozów Bisingen i Veisingen!

Częstochowa. We francuskiej strefie okupacyjnej Niemiec, w mieście Rastatt, toczy się szereg procesów przeciwko członkom załóg dwóch niemieckich obozów koncentracyjnych, w których zginęło ponad 30 tysięcy Polaków.

W związku z tym Prokuratura Sądu Okręgowego w Częstochowie wzywa wszystkie osoby, które były więźniami obozów Bisingen lub Veisingen, aby zgłosiły się do Prokuratury (Częstochowa, ul. Kilińskiego 16), celem złożenia zeznań, dotyczących życia obozowego i zachowania się załogi (z podaniem imion i nazwisk jej członków.

Siedem domów pastwą pożaru

Częstochowa. W ub. czwartek o godz. 22 Zawodowa Straż Pożarna w Częstochowie została zaalarmowana wiadomością o katastrofalnym pożarze, jaki wybuchł we wsi Hutki (gm. Rększowice).

W chwili przybycia Straży częstochowskiej na miejsce pożaru, w płomieniach **stało już 7 domów mieszkalnych, 7 stodół i obora.** Wysiłki straży pożarnych z Konopisk, Blachowni, Rększowic, Hutek i Jamników, które wcześniej zostały powiadomione, okazały się bezskuteczne, gdyż silny wiatr pędził płomienie z wielką szybkością na dalsze zabudowania. Rozszalały żywioł było tym trudniej opanować, że pożar wybuchł równocześnie **w kilku miejscach, co wskazuje wyraźnie na podpalenie.** Z tych względów akcja straży z Częstochowy musiała się ograniczyć do zabezpieczenia pozostałych budynków.

Grożący zniszczeniem całej wsi ogień stłumiono dopiero po kilkugodzinnych wysiłkach. W płomieniach zginęły 2 krowy, 3 świnie i cielę, których na czas nie zdążono wyprowadzić z zamkniętych obór. Pastwą pożaru padł również inwentarz martwy. Kilku gospodarzy straciło całe swoje mienie ruchome.

Władze prowadzą obecnie energiczne dochodzenie

Wysokie kary pieniężne

za pobieranie nadmiernych cen

Wałbrzych. W związku z akcją zwalczenia spekulacji i sztucznej zwyżki cen poddelegatura Komisji Specjalnej do Walki z Nadużyciami i Szkodnictwem Gospodarczym w Wałbrzychu przeprowadziła kontrolę cen w tut. przedsiębiorstwach handlowych. W wyniku kontroli ukarano właściciela sklepu spożywczego przy Pl. 3-go Maja nr. 3 Leona Parnesa **grzywną w wysokości 20.000 zł.**, oraz właściciela Firmy „Hanka" przy ul. Słowackiego, **grzywną w wysokości 30.000 zł.** za pobieranie nadmiernych cen. Równocześnie w oknach wystawowych tych firm zostały umieszczone ogłoszenia o pobieraniu cen paskarskich.

Akcja zwalczania spekulacji i nieuzasadnionej zwyżki cen będzie w okresie przedświątecznym w sposób szczególny wzmożona przez Komisję Specjalną przy udziale Brygady Ochrony Skarbowej, przedstawicieli Związków Zawodowych i Obywatelskiej Ligi Kobiet.

W interesie szerokich rzesz konsumentów leży niezwłoczne komunikowanie Komisji Specjalnej wszelkich przejawów pobierania cen nadmiernych i spekulacji celem zastosowania natychmiastowej represji.

Energiczna akcja Poddelegatury wałbrzyskiej w tym kierunku może być przykładem dla innych miast dolnośląskich.

Śp. Józefa z Krugów Bronarska

żona inżyniera

zmarła dnia 7. III. 1947 r. w Łodzi, Al. 1 Maja 43 m. 3. Nabożeństwo żałobne odbędzie się dnia 2. IV. br. o godz. 7.30 w kaplicy Bernardynów w Łodzi, o czym zawiadamia stroskany

1419 **MĄŻ i DZIECI.**

SPORT DZIENNIKA ZACHODNIEGO

Co otrzymają piłkarze Kontynentu

grający w meczu z Anglią

Paryż (tel. wł.). W uzupełnieniu wiadomości o ustalonym przez FIFA składzie piłkarskim Kontynentu na mecz z Wielką Brytanią w dniu 10 maja, podajemy że w Paryżu komisja FIFA zwołała konferencję prasową, na której przedstawiciel federacji Belg, Seeldrayerse, udzielił zebranym dziennikarzom szeregu wyjaśnień odnośnie przygotowań do wspomnianego meczu.

I tak: W skład reprezentacji Kontynentu wchodzą gracze zawodowi i amatorscy; piłkarze zawodowi otrzymają diety w wysokości stawek ustalonych przez ich związki przy wyjazdach zagranicznych, gracze krajów północnych, którzy są amatorami zostaną obdarowani specjalnymi prezentami. Z drużyną europejską wyjedzie do Szkocji trener Rappan.

Wszyscy wyznaczeni gracze, a więc: 4 Duńczyków, 3 Szwedów, 2 Austriaków, Francuz, Szwajcar, Irlandczyk, Włoch, Czechosłowak i Holender zbiorą się w Amsterdamie w dniu 5 maja. 6 maja odbędzie się mecz treningowy w Roterdamie, 7 nastąpi wyjazd samolotem do Troom w Szkocji, a 10 maja w Glasgow odbędzie się mecz Kontynent — Wielka Brytania.

W Glasgow wszystko do meczu jest już przygotowane. Dla dziennikarzy przewidziano 100 miejsc. Jeżeli okazałoby się, że z krajów europejskich przybędzie do Szkocji na powyższy mecz jeszcze większa ilość dziennikarzy otrzymają oni miejsca na trybunie, przeznaczonej dla publiczności.

MWKS — PIAST GLIWICE 3:1 (0:1)

Gliwice. Towarzyskie spotkanie piłkarskie pomiędzy WMKS Katowice a TS Piast Gliwice, po ciekawej walce zakończyło się zdecydowanym zwycięstwem gości w stosunku 3:1 (0:1).

Drużyna Piasta stawiła silny opór do przerwy, jednak w drugiej połowie gry oddała inicjatywę przeciwnikowi.

POLONIA BYTOM — OGNISKO SIEDLCE

Bytom. W dniu dzisiejszym o godz. 15 na boisku ZZK przy ul. Wrocławskiej odbędą się zawody eliminacyjne o wejście do Ligi pomiędzy bytomską Polonią a ze społem „Ognisko" z Siedlec.

W przedmeczu spotkają się drużyny KS. Rozbark i ZZK. Bytom.

Cerdan zwycięża w USA

Nowy Jork (obsł. wł.). **W dniu wczorajszym na stadionie „Madison Square Garden" odbyło się spotkanie między mistrzem Europy w wadze średniej, Francuzem, Marcelem Cerdanem a Amerykaninem Haroldem Greenem z Brooklynu.**

Spotkanie przewidziane było na 10 rund, lecz już w drugiej rundzie Cerdan znokautował Greena. Bokser amerykański liczy zaledwie 24 lata i dotychczas wygrywał prawie wszystkie walki, przegrywając jedynie w zawodach w grudniu ubiegłego roku z Johnny Greco.

Cerdan do spotkania tego przygotował się bardzo starannie.

W najbliższym czasie zamierza spotkać się z mistrzem świata Tonny Saalem. (gi)

Skład Czeszek na mecz z Polską

Praga. (tel. wł.) Na międzynarodowy mecz w piłce koszykowej pań pomiędzy Polską a Czechosłowacją, który odbędzie się 27 kwietnia w Pradze, Czesi ustalili następujący skład: Szolcowa, Pulkerova, Chrzibalova, Preusova, Schejnostova, Divecka, Kopaczkova, Fragnerova, Mareszova, Merclova oraz jako rezerwowe Tomaszkova, Mirovicka i Patkova.

Piąty mecz Polski ze Szwecją

Bazarnik, Kolczyński i Klimecki nie zawiedli

Łódź. (Od wł. sprawozdawcy). **Mecz Polska — Szwecja odbyty w piątek w Łodzi był 54-tym z kolei spotkaniem naszej reprezentacyjnej ósemki bokserskiej. Przez zwycięstwo 10:6 nad Szwedami, Polska polepszyła swój dotychczasowy bilans spotkań międzynarodowych, który w obecnej chwili przedstawia się 449.365 na naszą korzyść.**

*

Kolczyński stoczył swą 16 walkę reprezentacyjną, nie mając na swym koncie ani jednej porażki! Szymura natomiast stoczył swą 18 walkę w barwach reprezentacyjnych. Nie jest to jednak cyfra najwyższa, jeżeli chodzi o reprezentowanie barw Polski. Rekord w tej dziedzinie posiadają Piłat i Czortek, którzy stoczyli już po 20 walk reprezentacyjnych.

*

Jedynym debiutantem, zresztą bardzo niefortunnym był z naszej strony Gorączniak. Wytrzymał on tempo walki tylko przez jedną rundę, w pozostałych dwóch „pływał" wyraźnie. Desygnacja tego zawodnika do reprezentacji pozostanie na zawsze tajemnicą kapitana PZB, Suszczyńskiego, który niewiadomo dlaczego kieruje się ostatnio zbyt wyraźnie lokalnym patriotyzmem.

Nie zawiódł natomiast pokładanych w nim nadziei młody Bazarnik, zawodnik RKS Batory. Bazarnik obok Kolczyńskiego był najlepszym zawodnikiem Polski. Fakt, że Szwed walczył, mając gorączkę, nie może być dla niego usprawiedliwieniem, bowiem Bazarnik zademonstrował wyraźnie swą wyższość udowadniając równocześnie, że jest najlepszą „muchą" Polski.

*

Miłą niespodziankę sprawił Woźniakiewicz w wadze piórkowej, o którego toczył się zacięty bój w prasie warszawskiej, twierdzącej, że stoi on na straconej pozycji i ustępuje wyraźnie znajdującemu się w doskonałej podobno formie Czortkowi.

Popularny „Moryc" Woźniakiewicz nie zawiódł jednak publiczności łódzkiej, wnosząc do walki, jak zwykle zresztą wielki temperament.

*

Najbardziej zrozpaczonym po walce był Olejnik, który przegrał wyraźnie swą walkę. Porażka jego była tym bardziej dla niego bolesną, że doznał jej wobec własnej publiczności. Ahnelov zrewanżował się więc Olejnikowi za 2 porażki poniesione w Szwecji, wobec własnej publiczności.

Szwedzi zaprezentowali się jako dobrzy bokserzy. Przeciętna wieku zawodników wynosiła 23 lata. Zrobili oni od ostatniego występu przeciw Polakom kolosalne postępy, które w roku przyszłym będą niewątpliwie jeszcze większe, toteż nie bez obawy polskie sfery bokserskie patrzą na przyszłe spotkania ze Szwedami, w których będą dla nas bardzo niebezpiecznym przeciwnikiem.

*

Szczupła hala „Wimy" nie mogła pomieścić wszystkich amatorów boksu, chcących oglądać przebieg meczu. Dwa razy tyle widzów ile znajdowało się w hali było obok niej. Oczekiwali oni z niecierpliwością wiadomości dochodzących z wnętrza hali.

Cała Łódź emocjonowała się przebiegiem walk. Miała ona zresztą ku temu sposobność, gdyż na wszystkich większych placach i miejscach zostały zainstalowane głośniki i megafony, za pośrednictwem których nadawano z wnętrza małej hali cały przebieg zawodów.

*

Największą niespodziankę zgotował w wadze ciężkiej Klimecki, który przed meczem uważany był przez opinię za stojącego na straconej pozycji wobec doskonałego marynarza szwedzkiego Sundina, mającego przydomek „Czerwony Wąż", a który w Szwecji znokautował Licka. Szwed był niebezpiecznym bokserem, jednak Klimecki walczył z niesłychaną ambicją. Po wyrównanych dwóch rundach, Klimecki dominował wyraźnie w trzeciej, rozstrzygając walkę na swą korzyść.

*

Organizacja zawodów stanęła na wysokości zadania.

ZRYW — PIAST GLIWICE.

Gliwice. W niedzielę, o godz. 11,30, w kinie „Bajka" rozegrane zostaną zawody bokserskie pomiędzy Zrywem Świętochłowice a Piastem Gliwice.

DROBIAZGI

* Piłkarze „Torpedy" z Moskwy trenują już od kilku tygodni. Do pierwszej drużyny kandyduje dwudziestu graczy.

* Wicemistrz Europy w dziesięcioboju, Rosjanin Kuzniecow na zawodach w krytej hali uzyskał w skoku w dal 6,89 m.

* Znana lekkoatletka rosyjska Czudzina skoczyła w Moskwie w skoku wzwyż 1,50 m.

* Mistrzostwo Związku Radzieckiego w narciarskiej kombinacji norweskiej wygrał Alsutey.

* Koszykarze Moskwy wygrali turniej ośmiu miast radzieckich. Drugie miejsce zajęła reprezentacja Kowna.

* Prasa czeska podaje, że na 6 i 7 maja przyjedzie do Poznania piłkarski zespół Czechie Karlin na dwa mecze z Wartą.

* Według wszelkich danych koszykarze Związku Radzieckiego wezmą udział w nadchodzących mistrzostwach Europy w koszykówce, które odbędą się w Pradze.

* Mecz ping-pongowy Bratislava-Asti (Włochy) zakończył się zwycięstwem Słowaków w stos. 5:0.

* Włoski kolarz Zanazzi wygrał wyścig Zurych—Luzanna na trasie 243 km w czasie 7.04,06 godzin.

* Węgry—Bułgaria 55:16. Był to mecz koszykówki, rozegrany w Budapeszcie.

* Czeski związek bokserski liczy 73 kluby i 2218 czynnych bokserów. Posiada trzech trenerów związkowych i szereg instruktorów.

* Międzynarodowa Federacja Tenisowa zamierza wprowadzić przepis, mocą którego zawodowcy innych gałęzi sportu będą mogli brać udział w turniejach tenisowych jako amatorzy.

* Ostatniej niedzieli w mistrzostwach piłkarskich Wiednia Vienna pokonała Hochstadt 2:1, Post wygrał z Rapidem 1:0, Wacker zremisował z FC. Wien 1:1, a Austria pokonała Sportclub 3:0. Rapid mimo porażki ostatniej niedzieli prowadzi w tabelce przed Wackerem i Vienną.

* Włoski kolarz Bartali, zwany „latającym mnichem" będzie uczestniczył w międzynarodowych zawodach kolarskich w Londynie w dniu 4 kwietnia.

Z nowych książek

Tadeusz Lehr-Spławiński, Kazimierz Piwarski, Zygm. Wojciechowski: „POLSKA — CZECHY — DZIESIĘĆ WIEKÓW SĄSIEDZTWA". Pod redakcją Zygmunta Wojciechowskiego. 1947. Str. 315, cena zł 500,—.

Wydana ostatnio przez Instytut Śląski książka daje syntetyczny obraz stosunków polsko-czeskich na przestrzeni całej historii obu narodów. Bardzo żywe były stosunki polsko-czeskie w dziedzinie politycznej w pierwszych wiekach czeskiej i naszej historii. Gdy w początkach wieku XI rozbił się plan Bolesława Chrobrego stworzenia antyniemieckiej polsko-czeskiej unii państwowej, drogi Czech i Polski rozeszły się całkowicie. Czesi popadli w zależność polityczną od cesarstwa, Polska natomiast walczyła z nim uparcie, broniąc swej niezależności i całości terytorialnej.

Znaczne ożywienie politycznych stosunków polsko-czeskich przynosi wiek XIX, wiek narodowego odrodzenia czeskiego. Ale i wtedy stosunki układały się raczej niezbyt przyjaźnie. Polacy głównego wroga swej niepodległości widzieli w carskiej Rosji, przeciw której raz za razem zbrojnie powstawali. Czesi natomiast w Rosji, w największym państwie słowiańskim widzieli czynnik, powołany do skupienia wokół siebie wszystkich Słowian dla walki z Niemcami. Odmiennie również układał się stosunek obu narodów do monarchii Austro-Węgierskiej. Dopiero zwrot w polskim myśleniu politycznym, wyrażający się w zrozumieniu, że Niemcy są głównym wrogiem polskiego narodu, a z drugiej strony pewne ochłodzenie sympatii demokratycznych Czechów wobec carskiej, absolutystycznej Rosji wytwarzają pewne punkty styczne między obu narodami. Wtedy jednak w sposób niekorzystny nad stosunkami polsko-czeskimi zaciążyła drażliwa sprawa Śląska Cieszyńskiego. Po odzyskaniu przez Polaków i Czechów niepodległości spór zaostrzył się jeszcze bardziej, co znalazło wyraz w zbrojnym ataku czeskim na Śląsk Cieszyński w r. 1919 i w stanowisku antyczeskim Polski w r. 1938.

W przeciwieństwie do stosunków politycznych pomyślnie układały się stosunki polsko-czeskie w dziedzinie kulturalnej. Początkowo przez szereg wieków Polacy czerpali wiele od Czechów, którzy pośredniczyli w przekazywaniu Polsce wartości kultury zachodniej oraz przekazywali swoje własne. Wpływy czeskie ujawniły się w Polsce bardzo wyraźnie — jak to na szeregu przykładach wykazują autorzy — w dziedzinie języka, szeregu urządzeń ustrojowych, przepisów prawnych, stosunków gospodarczych i społecznych.

Sytuacja ta uległa zupełnemu odwróceniu z końcem wieku XVIII i w ciągu wieku XIX. Wtedy Czesi — w okresie swego odrodzenia narodowego — czerpią z polskiego dorobku kulturalnego. Wszyscy najwybitniejsi działacze narodowi czescy w polskiej nauce i polskiej poezji znajdują najważniejsze impulsy dla swej działalności.

Autorzy położyli w swej książce szczególny nacisk na zagadnienia kulturalne, a więc na te, w których najsilniej uwidoczniły się związki między obu narodami. Podkreślili z całym obiektywizmem, co Polska zawdzięcza Czechom i odwrotnie. Na końcu swych rozważań wyrazili nadzieję, że obecna sytuacja polityczna, gdy tak dla Czech jak i Polski jednym z podstawowych zagadnień jest sprawa niemiecka, stworzy wreszcie warunki dla trwałej polsko-czeskiej współpracy we wszystkich dziedzinach.

*

AGRESJA NA POLSKĘ W ŚWIETLE DOKUMENTÓW

Wyszła już z druku i ukazała się na półkach księgarskich nowa kolejna publikacja Głównej Komisji Badania Zbrodni Niemieckich w Polsce. Jest to zbiór dokumentów, nieznanych polskiej opinii publicznej, odsłaniających kulisy gry dyplomatycznej III Rzeszy, zmierzającej konsekwentnie do zbrojnej napaści na Polskę.

„Agresja na Polskę w świetle dokumentów", bo taki tytuł nosi dwutomowe wydawnictwo, opracowana została przez prokuratorów Najwyższego Trybunału Narodowego *dr T. Cypriana i J. Sawickiego*, członków delegacji polskiej na procesie w Norymberdze i zaopatrzona przedmową przez *ministra Świątkowskiego*.

Książka zawiera dokumenty, ogłoszone na procesie zbrodniarzy wojennych w Norymberdze, motywację wyroku Międzynarodowego Trybunału Wojennego w części, dotyczącej zbrodni agresji na Polskę, oraz dokumenty, ogłoszone w czasie wojny przez rządy: polski, angielski, francuski i niemiecki.

*

NOWE WYDAWNICTWA „WIEDZY"

Spółdzielnia Wydawnicza „Wiedza" wypuściła serię nowych książek beletrystycznych, a to:

Zofii Nałkowskiej „NIEDOBRA MIŁOŚĆ" — romans prowincjonalny. Jest to już czwarte z kolei wydanie. Stron 225.

Heleny Boguszewskiej „CAŁE ŻYCIE SABINY" — Powieść. Wydanie trzecie. Stron 204, oraz

Jerzego Żuławskiego „ZWYCIĘZCY" — Powieść. Stron 336.

*

BIBLIOTEKA KULTURY

Trzaska Evert i Michalski, Warszawa, Marszałkowska 51, z cyklu „Biblioteki Kultury" wypuścili na rynek księgarski już drugi tom tej biblioteki, a mianowicie *Bogdana Suchodolskiego* „USPOŁECZNIENIE KULTURY". Stron 449. Pierwszy tom to: *Jana Bstronia* „KULTURA LUDOWA".

Urząd Wojewódzki Śląsko - Dąbrowski
Wydział Komunikacyjny

URZĄD WOJEWÓDZKI ŚLĄSKO - DĄBROWSKI

ogłasza

przetarg nieograniczony

na wykonanie odnowy nawierzchni ulepszonych bitumicznych na następujących odcinkach dróg państwowych i wojewódzkich:

Dywanik z asfaltu twardo-lanego

1. Katowice — Mikołów (miasto Katowice ul. Kościuszki) na dług. 1,5 km

Dywanik z grysów smołowanych

2. Bytom — Opole — Wrocław (powiat Gliwice od km 118,7—121,6) na dług. . . . . 2,9 „

Powierzchniowe asfaltowanie

3. Bytom — Opole — Wrocław (powiat Strzelce od km 17,8 — 20,8) na dług. . . . . 3,0 „

Powierzchniowe smołowanie

4. Mikołów — Bielsko (powiat Pszczyna od km 0,8—3,8 i od km 21,2—23.2) na dług. . . . . 5,0 „

Kosztorysy ofertowe, warunki techniczne oraz inne formularze ofertowe otrzymać można w Urzędzie Wojewódzkim IV piętro, pokój nr 518.

Oferty należy składać w zalakowanych kopertach w gmachu Urzędu Wojewódzkiego, pokój nr 518 w terminie do dnia 15. kwietnia 1947 roku, godz. 12. po czym nastąpi otwarcie ofert

Do ofert dołączyć należy kwit Kasy Skarbowej w Katowicach na wpłacone wadium w gotówce względnie w obligacjach Premiowej Pożyczki Odbudowy Kraju w/g wartości minimalnej — w wys. 1,5 proc. sumy oferowanej.

Urząd Wojewódzki zastrzega sobie prawo wyboru oferenta jak również prawo unieważnienia przetargu bez podania powodów i ponoszenia jakiegokolwiek odszkodowania.

Za Wojewodę:
(—) Dr. Kaufman
Naczelnik Wydziału.

(PAP) 1395

Skupuję **hurtowo i detalicznie, płacąc gotówką najwyższe ceny,** codziennie w godz. od 8—16, loco moje magazyny: **Łożyska kulkowe i rolkowe:** sztywne, wahliwe, oporowe, stożkowe itp. **Frezy, wiertła, gwintowniki, rozwiertarki i narzynki S. S. Aparaty** do spawania i cięcia autogenicznego i elektr. (Nowe i używane) **Manometry. Narzędzia. Pilniki. Transportery. Pasy** napędne i klinowe. **Filce** techniczne. **Wyroby gumowe, azbestowe, klingeritowe, fibrowe** (ubrania, rękawice, buty, fartuchy, sznury, uszczelki, węże) oraz **wszelkie artykuły techniczne.**

Zgłoszenia: **Biuro Techniczno - Handlowe Władysława Wierzbanowskiego Chorzów I., ul. Katowicka nr 24**
1421 skr. poczt. 88. :: Telefon 403-50

Kupię prądnicę prądu stałego

mocy 25—50 KW i napięcia 6—24 Volt, samą lub sprężoną z motorem elektrycznym tej samej mocy i napięcia 220 x 380 V. Prądnicę prądu stałego 5—10 KW i 6—12 Volt. Transformator z prądu 220 x 380 V. na wtórne napięcie 8—24 Volt. Prasę filtracyjną.

Oferty składać:

INŻ. NOWACKI — BYTOM
Powstańców Warszawskich 34
1349 Telefon 4209

ZARZĄD MIEJSKI W KIETRZU — POWIAT GŁUBCZYCE

ogłasza

konkurs na stanowisko dyrektora Szpitala Miejskiego

Kandydaci na to stanowisko powinni posiadać odpowiednie przygotowanie kliniczne i administracyjne, kwalifikujące do pełnienia obowiązków dyrektora Szpitala o stu łóżkach.

Do podania należy dołączyć następujące dokumenty, lub uwierzytelnione odpisy:

1. Metrykę urodzenia
2. Dowód obywatelstwa polskiego
3. Dyplom lekarski
4. Dowód prawa wykonywania praktyki lekarskiej
5. Świadectwa o poprzednich pracach w klinikach, w szpitalach
6. Własnoręcznie napisany życiorys
7. Dowód odbycia 3 letniej praktyki chirurgicznej, położniczo - genokologicznej.

Szczegółowe warunki pracy i płacy będą ustalone w umowie służbowej. Podania wraz z załącznikami należy kierować pod adresem: Zarząd Miejski w Kietrzu powiat Głubczyce. Województwo Śląsko - Dąbrowskie, w terminie do dnia 12. kwietnia 1947 r.

Do dyspozycji dyrektora pełnokomfortowa willa z ogrodem i częściowym urządzeniem gabinetu lekarskiego z możliwością odkupienia koniecznych mebli.

Możliwość objęcia stanowiska lekarza fabrycznego, przy Państwowej Fabryce Pluszu i Dywanów w Kietrzu, (pensja ca 15.000.— zł miesięcznie) lekarza Ubezpieczalni Społecznej, lekarza szkolnego i kierownika Miejskiego Ośrodka Zdrowia.

Burmistrz
(—) Sawulski Jan
Zarząd Miejski w Kietrzu

1397

BALANS do sztancowania 2 - ramienny kupię 10 — 15 cetnarów, **F. Jesse, Szklarska Poręba,** D. Śląsk.
1370

Drogeria św. Józefa Katowice, ul. Warszawska 28a
wł. K. Olejniczakowa

poleca: **perfumy, kosmetyki, art. techn. i gospodarcze** oraz farby, lakiery, kredę i wszelkie artykuły malarskie.
1403

Numer akt: II. Km. 371/46 (PAP) 1424

Obwieszczenie o licytacji nieruchomości

Komornik Sądu Grodzkiego w Katowicach rewiru II, Stanisław Tasarek, mający kancelarię w Katowicach, ul. Teatralna Nr 4, na podstawie art. 676 i 679 k. p. c. podaje do publicznej wiadomości, że **dnia 14 maja 1947 r. o godz. 10 w Sądzie Grodzkim w Katowicach odbędzie się sprzedaż w drodze publicznego przetargu,** należącej do spadkobierców po zmarłym Janie Stodółkiewiczu — nieruchomości: **Michałkowice Śl., tom X, wykaz L. 368 zap. w księdze wieczystej Sądu Grodzkiego w Katowicach,** położonej przy ulicy Limanowskiego nr. 10 w Michałkowicach Śl. obszaru 07,02 arów, na której stoi masywny dom piętrowy, oficyna i dwie szopy. Przetarg odbywa się celem zniesienia współwłasności.

Nieruchomość oszacowana została na sumę zł 255,378,54, cena zaś wywołania wynosi zł 191,534.

Przystępujący do przetargu obowiązany jest złożyć rękojmię w wysokości zł 25,538.

Rękojmię należy złożyć w gotowiźnie albo w takich papierach wartościowych bądź książeczkach wkładkowych instytucji, w których wolno umieszczać fundusze małoletnich. Papiery wartościowe przyjęte będą w wartości trzech czwartych części ceny giełdowej.

Przy licytacji będą zachowane ustawowe warunki licytacji, o ile dodatkowym publicznym obwieszczeniem nie będą podane do wiadomości warunki odmienne.

Prawa osób trzecich nie będą przeszkodą do licytacji i przysądzenia własności na rzecz nabywcy bez zastrzeżeń, jeżeli osoby te przed rozpoczęciem przetargu nie złożą dowodu, że wniosły powództwo o zwolnienie nieruchomości lub jej części od egzekucji i że uzyskały postanowienie właściwego sądu, nakazujące zawieszenie egzekucji.

W ciągu ostatnich dwóch tygodni przed licytacją wolno oglądać nieruchomość w dni powszednie od godziny 8 do 18, akta zaś postępowania egzekucyjnego można przeglądać w Sądzie Grodzkim w Katowicach, ul. Andrzeja, sala Nr 94.

Dnia 12 marca 1947 r. **(—) St. Tasarek, komornik**

Zjednoczenie Przemysłu Metali Nieżelaznych w Katowicach
ogłasza

przetarg nieograniczony

na budowę fabryki kwasu siarkowego w Zakładach Hutniczych w Szopienicach.

Podkładki ofertowe za opłatą 200.— zł oraz wszelkie informacje odnośnie budowy i warunków przetargu, otrzymać można w Wydziale Maszynowym Zjednoczenia, Katowice, ul. Francuska nr 2.

Oferty w zalakowanych bezfirmowych kopertach z napisem: „Budowa fabryki kwasu siarkowego w Szopienicach — roboty budowlane", należy składać do dnia **15. 4. 1947** r. godz. 10 w Wydziale Maszynowym Zjednoczenia, ulica Francuska 2, IV piętro, pokój nr 75.

Otwarcie przetargu nastąpi dnia 15. 4. 1947 r. o godz. 10.30. Zjednoczenie zastrzega sobie wolny wybór oferenta, częściowe lub całkowite unieważnienie przetargu bez podania przyczyn i z tego tytułu oferent nie może żądać odszkodowań. (PAP) 1346

FABRYKA CHEMICZNA
„KOLORYT"
poleca **barwniki do jaj wielkanocnych** w 7 pięknych i żywych kolorach. 1173

„ŚWIT" LABORATORIUM KOSMETYKÓW HIGIENICZNYCH
Dr med. Julii Świtalskiej w Warszawie, Marszałkowska 81 egzystuje od 1922 roku

nie ma nic wspólnego z ob. Gizellą Switalską, ani też z żadną inną firmą. — Ostrzegamy przed szkodliwymi falsyfikatami, prosimy zwrócić uwagę na podpis Dr. Med. Julii Świtalskiej na pokrywce słoika i na pawik umieszczony na kartonie. 1427

HURT! DETAL!
Jaja
Sery
Miód
Drób bity
poleca:
Oddział Mleczarsko Jajczarski Katowice, Raciborska 40 — Tel. 304-29
Sklepy:
ul. Zamkowa nr 1 Tel. 350-91
ul. Warszawska nr 61 Tel. 314-53
Stoisko **Hala Targowa** 1409

„ADHEZJA"

Wytwórnia Smarów — Chorzów - Batory
Wieniawskiego 18 :: Telefon 410-51
Katowice 310-32

Kupujemy:
wszelkie tłuszcze zwierzęce zjełczałe, oleje roślinne, oleje stare zużyte, kalafonię i żywicę sztuczną.

Wyrabiamy:
wszelkiego rodzaju smary jak: Kalipsol wysokotopliwy, S. K. F. do łożysk kulkowych, wazelinę techniczną oraz smary adhezyjne: do pasów i do kół zębatych itp.

Przeprowadzamy analizy i ekspertyzy w zakresie techniki smarowniczej. 1416

Dyrekcja Polskiego Monopolu Tytoniowego
poszukuje

mechanika specjalisty

do remontu, montażu i prowadzenia automatu - drukarki do drukowania etykiet tytoni fajkowych, zainstalowanej w Wytwórni P. M. T. w Wodzisławiu (koło Rybnika). Kandydaci reflektujący na natychmiastowe objęcie niniejszej posady, zechcą zgłosić się osobiście lub pisemnie do Biura Technicznego Dyrekcji P. M. T., w Warszawie, ul. Nowy Swiat nr 4 w godz. 10—13 lub wprost do Wytwórni P. M. T. w Wodzisławiu, ul. Fabryczna nr 3. (PAP) 1403

Sprzedaż Wyrobów Szklanych »KRYSZTAŁ«
S-ka z o. o.
Katowice, ul. Francuska 4 — Tel. 333-82
poleca:
Szkło: galanteryjne, apteczne, perfumeryjne, gospodarcze, optyczne. Butelki apteczne „Soksleta" słoje, gąsiorki, bańki felczerskie, butelki do soków, balony od 5—60 ltr., szkła do lamp, lampy naftowe, słoje do cukierków z korkiem dotartym, knoty do lamp itp.
Dla Restauracji i Stołówek:
szklanki, kufle, kieliszki, talerze, kubki, miski fajansowe i porcelanowe, widelce, łyżki, noże itp. 1411
Wypożyczanie szkła i nakryć na uroczystości, zabawy, wesela

ZAKUPIĘ
wytaczarkę
z napędem indywidualnym i
szlifierkę do wałków
długości szlifowania 1000 mm również z napędem indywidualnym.
Oferty do „Czytelnika" Katowice, dla okaziciela banknotu „1 zł A C 568185". 1528

Traki szybkobieżne

w prześwicie do 80 cm w stanie gotowym do użytku

i maszyny stolarskie

kupimy.

Oferty kierować: **TARTAK, Kol. Biskupska pow. Olesno Śl.** 1374

HUTA „ZGODA"

w Świętochłowicach

przyjmie zaraz:

Inż. mechanika z dużą praktyką warsztatową na stanowisko „Głównego Inżyniera".
Inż. mechanika z dużą praktyką warsztatową na stanowisko „Szefa Oddz. Obróbki ciężkiej"
1 **Inż. mechanika** z dużą praktyką ruchową na stanowisko „Energetyka".
1 **Inż. mechanika** do Oddz. Inwestycyjnego.
5 **Techników-Kalkulatorów** z praktyką warsztatową.
1 **Technika** z praktyką jako „Kontrolera Odlewów".

Ponadto zatrudnimy natychmiast.

10 **wykwalifikowanych tokarzy**
10 „ **formierzy**
5 „ **rdzeniarzy**
3 „ **modelarzy**
4 „ **wiertaczy**
4 „ **frezerów**
10 **pomocników Odlewni.**

Zgłoszenia w Biurze Personalnym w „Hucie Zgoda". 1353

(PAP) 1290

TOWARZYSTWO AKCYJNE ZAKŁADÓW HUTNICZYCH — HUTA BANKOWA w DĄBROWIE GÓRNICZEJ — ogłasza

przetarg nieograniczony

na budowę fundamentów i budynku gazogeneratorowni dla Walcowni.

Ślepe kosztorysy oraz rysunki można otrzymać w Wydziale Technicznym Huty Bankowej w Dąbrowie Górniczej, pokój Nr 19.

Termin składania ofert w zalakowanych kopertach zaopatrzonych napisem: „Budowa fundamentów i budynku gazogeneratorowni" — upływa dnia 31 marca 1947 r.

Do kosztorysu należy dołączyć kwit na wpłacone w kasie Huty Bankowej wadium przetargowe w wysokości 2% od ogólnej sumy kosztorysu oraz wyciąg z rejestru handlowego, lub odpis karty rejestracyjnej na rok bieżący. Poza tym należy podać wysokość i sposób załatwienia zabezpieczenia, zapewniającego wykonanie zamierzonej umowy na oferowane roboty.

Kosztorysy mogą obejmować częściowe wykonanie robót.

Dyrekcja Huty zastrzega sobie dowolny wybór oferenta bez względu na cenę i ewentualny podział masy robót dla kilku oferentów, jak też unieważnienie przetargu bez podania powodów. (PAP) 1330

Związek Zaw. Pracowników Służby Zdrowia Sekcja Dentystów i Techników w Katowicach, ul. Dworcowa nr 9
zawiadamia, że dnia 26. kwietnia 1947 r. **rozpocznie się drugi i ostatni**

kurs dentystyczny

Zainteresowani winni zgłosić się do dnia 20. kwietnia br. w Sekretariacie Sekcji, celem podpisania deklaracji. 1407

TECHNIK BEZPIECZEŃSTWA I HIGIENY PRACY

poszukiwany.

Warunki do umowy. — Zgłoszenia i oferty: Wojskowe Zakłady Motoryzacyjne — Siemianowice, ul. Powstańców 10. (1428)

Zakupimy:

Samochody ciężarowe

od 1,5—4 ton, motocykle od 150—350 ccm

platformy

na kołach gumowych od 1,5—4 t, tokarnię od 1,25—2.00 mtr

uprząż na konie

(homonta)

kompletne silniki

oraz części wymienne do samochodów

marki Krupp - Junkers, Ford, Chevrolet oraz kanadyjskie G. M. C. Ford i Bedford.

Śląska Spółdzielnia Spożywców
z odp. udz.
w Katowicach 1417

Centrala Sprzętu Pożarniczego

ŁÓDŹ, ROOSEVELTA 5, TEL. 276-19 i 136-95
ODDZIAŁ WROCŁAW, PUŁAWSKIEGO 81
dostarcza:
gaśnice wszelkich typów, **ładunki do gaśnic, hydronetki, węże, drabiny, armatury, pasy bojowe** itp. **Przeprowadza remont i konserwację gaśnic. Zabezpiecza** obiekty przemysłowe w zakresie pożarnictwa. (PAP) 1314

Drożdże — Hurt

Ceny urzędowe! — Codziennie świeże!
Skład drożdży i artykułów spożywczych
KATOWICE — UL. MONIUSZKI NR 12
(koło stacji autobusowej) :: Tel. 364-83 1415

PAŃSTW. WYTW. LAMP RADIOWYCH Dzierżoniów (Dolny Śląsk)
zatrudni zaraz
kierownika
Wydziału Finansowego z długoletnią praktyką w przemyśle ze znajomością buchalterii przemysłowej, materiałowej i t. p.
księgowego
materiałowego
księgowego
z dłuższą praktyką w buchalterii finansowej.
Zgłoszenia przyjmuje Wydział Personalny. (PAP) 1392

„SZCZELIWO"

B. Bresiński i Ska
Katowice, ul. Warszawska nr 40
Telefon 31004
dostarcza:
uszczelnienia kotłowe
wszelkiego rodzaju jak: sznury asbestowe, konopne i bawełniane — uszczelki klingerytowe i miedziano-asbestowe — włazy kotłowe — płyty uszczelniające — uszczelki sekcyjne oraz **uszczelki samochodowe, specjalne uszczelki do lokomobil „Wolff" i „Lanz" — taśmę jutową (do izolacji rur) — gwintowniki, narzynki i oprawki do narzynek.** 1525

DYR. RZEŹNI MIEJSKIEJ W CHORZOWIE
ul. Krakusa nr 3 :: Tel. 401-94
komunikuje, iż z dniem
1. kwietnia br. można nabyć w Rzeźni

czysty sztuczny lód

dla celów konserwacyjnych, wyrobu lodów itp. Opłata za 1 drążek lodu o wadze 12,5 kg wynosi zł 30.—. (PAP) 1423

Piegi, plamy, krosty, usuwa bezkonkurencyjnie krem **„ORLIDAL"**, od szeregu lat wypróbowany, do nabycia **w Katowicach:**
Perfumeria Luderowa, ul. św. Jana nr 11
Hurt. Perfumeryjna Borys, Warszawska 13
w Bytomiu:
„ADRO" Hurtownia Apteczno - Drogeryjna ul. Krawiecka nr 4
oraz w Drogeriach i Perfumeriach
»ORLIDAL«
obecnie **Rzeszów, ul. Asnyka 1**
1508

Państwowe Zjednoczenie Przem. Cukierniczego
Centrala Zbytu w Zabrzu

Skład Konsygnacyjny

w OPOLU Komisant: Stupnicki Stanisław Opole, ul. Odrodzenia, róg Reymonta 18, tel. 44-93

poleca P.T. kupcom cukierki twarde i nadziewane, czekolady, pralinki, bombony, keksy, piernikl i artykuły świąteczne po cenach ściśle fabrycznych, zatwierdzonych przez Ministerstwo Aprowizacji i Handlu. Pełny asortyment towarów stale na składzie. Sprzedaż tylko hurtowa. 1401

Kierownika administracyjno-handlowego

poszukujemy
do dużej **Spółdzielni spożywczej** (3 sklepy, masarnia, majątek ziemski). Reflektujemy na siły o wysokich kwalifikacjach, z praktyką na stanowisku kierowniczym w spółdzielczości Warunki do umowy. — Zgłoszenia i oferty:
Spółdzielnia W. Z. M. — Siemianowice Śl., ul. Powstańców nr 10 1418

Ostrzeżenie

Ponieważ w handlu ukazały się ponownie naśladownictwa naszych barwników do tkanin, **ostrzegamy przed nabywaniem** takowych i oświadczamy, że zarówno fałszerzy, jak i winnych rozpowszechniania tych bezwartościowych falsyfikatów ścigać będziemy sądownie.

Fabryka Chemiczna „WILBRA"
Łódź, ulica Kilińskiego 234
(PAP) 1291

Każda z Pań
dbająca o piękną cerę i zdrowy wygląd używa tylko znany ze swej dobroci

Krem „LACTOLIN"

nagrodzony złotym medalem w Paryżu, Łodzi i Częstochowie.
ŻĄDAĆ WSZĘDZIE! ŻĄDAĆ WSZĘDZIE!
LABORATORIUM KOSMETYCZNE „LACTOLIN"
f-ma F. R. Klimkiewicz i S-ka z o. o. (PAP) 1178
CZĘSTOCHOWA, ULICA WARSZAWSKA NR 13

Wolne posady

POTRZEBNI zaraz stolarze Sosnowiec; Pawia 11, Trepka. 5385g

PRACOWNIA krawiecka poszukuje dobrej czeladniczki. Zgłoszenia Salon Mód, Katowice; pl. Mjarki 7. 5377g

PRZYJME młodą gosposię. Katowice. Lubeckiego 4/1 Talaga. 5375g

MŁODZI tokarze poszukiwani do przedsiębiorstwa prywatnego. Zgłoszenia: Bielsko, skrytka pocztowa 10. 5376g

FACHOWIEC do wyrobu lodów możliwie z kartą rzemieślniczą zaraz potrzebny. Oferty Czytelnik Katowice pod „6451". 5319g

POTRZEBNA od zaraz na stałe dziewczyna uczciwa, samodzielna; ewent. z gotowaniem najchętniej ślązaczka, na dobrych warunkach. Gliwice, Zwycięstwa 4; m. 5. 5317g

PRZEDSTAWICIELSTWO wojewódzkiego składu konsygnacyjnego branży wydawniczej, papierniczej oddamy osobie materialnie odpowiedzialnej. Kraków, Szymanowskiego, Boczna 17, m. 3. 1640d

CZELADNIK krawiecki oraz spodniarka potrzebni od zaraz. Salon krawiecki Katowice, ul. Mickiewicza 14, front; parter. 1631d

Dolnośląska Fabryka Lin i Siatek, Wałbrzych, ul. Bol. Chrobrego 43, poszukuje rutynow. buchaltera bilansisty. Warunek: znajomość obliczeń kosztów własnych i planów finansowo-gospodarczych. Zgłoszenia kierować pod adresem fabryki. 1379

SZKOŁA Przysposobienia Przemysłowego Hutniczego w Łabędach przyjmie wykwalifikowanych nauczycieli. Warunki mieszkaniowe zapewnione. Zgłoszenia celem omówienia warunków w Dyrekcji Szkoły przy Hucie Pokój w Łabędach. 5446g

POSZUKUJEMY kalkulatora w zakresie budownictwa przemysłowego i mieszkaniowego. Zgłoszenia tel. 360-06. 5438g

POSZUKUJEMY buchaltera - bilansistę ze znajomością księgowości przemysłowej dla Nowej Wsi. Zgłoszenia przyjmuje Fabryka dla Przemysłu Kolejowego. Ref. Personalny w Katowicach; ul. Floriana 7. 1686d

POTRZEBNA pomoc domowa stała, uczciwa, spokojna. Gliwice: Górnych Wałów 44, II piętro. 1687d

PRZYJMĘ od zaraz: **BUCHALTERA - BILANSISTĘ**, z praktyką księgowości przebitkowej i koregspondencją; na stanowisko kierownika biura. **KORESPONDENTKĘ MASZYNISTKĘ**, reflektuję tylko na siłę pierwszorzędną oraz **EKSPEDIENTKĘ DO PERFUMERII**; inteligentną, uczciwą i reprezentacyjną. Zgłoszenia osobiście: Firma J. Jasiński, Bytom; Dworcowa 24. 1688d

DOBRZE PŁATNY ZAWÓD uzyskasz kończąc rządowe upoważnioną **SZKOŁĘ SAMOCHODOWĄ w Zabrzu, ul. Sienkiewicza 30.** Czas trwania kursu 6 tygodni. **Praktyka garażowa w warsztatach szkolnych Dla przyjezdnych bezpłatne kwatery.**

POTRZEBNA samodzielna kucharka. Chorzów; plac 1 Maja 7. Restauracja „Pod Beczką". 5393g

CHOLEWKARZ samodzielny na dobrych warunkach może się zgłosić. Dylek Józef; Mikołów, 3 Maja 9. 5392g

NAWIJACZY na prąd zmienny i stały przyjmiemy. Zgłoszenia do „Elektro-Spójni". Katowice, ulica Mickiewicza 14. 5386g

APTEKA pow. Katowice poszukuje od zaraz magistra lub starszego asystenta. Brzezinka. 5481g

CHŁOPAK do piekarni potrzebny od zaraz. Zgłoszenia Zabrze, ul. Kochanowskiego 6 Piekarnia. 5472g

KRAWCOWE zdolne tylko pierwszorzędne siły z dobrymi świadectwami poszukuje Pracownia Katowice, ul. Miyńska 5 m. 5. 5457g

SPAWACZY dwóch do cięcia złomu przyjmę natychmiast. Zgłoszenia Zabrze, Ks. Klimasa 2 m. 2. 5453g

DWÓCH uczniów na ogrodników; porządnych rodziców, mogą się zgłosić zaraz. 1000 sztuk porzeczek krzaczastych do oddania. 5451g

FRYZJERKA oraz fryzjer męski potrzebni. Gliwice, Jagiellońska 12. Zakład fryzjerski. 5468g

STENOTYPISTKA wykwalifikowana — biegła maszynistka potrzebna od zaraz. Oferty Czytelnik Katowice pod „6604". 5447g

POTRZEBNA od zaraz pomocnica domowa z gotowaniem. Referencje konieczne. Zgłoszenia w godz. 16 — 18 Katowice; Krakowska 9 m. 3. 5425g

DO DZIECKA oraz starsza pomocnica domowa z gotowaniem potrzebna. Bytom, Dworcowa 29 m. 6: 5278g

SZOFER na samochód ciężarowy poszukiwany. Bielsko Skr. pocztowa 10: 5268g

UCZNIA od 15 — 18 lat przyjmie Śląska Centrala Rowerów. Katowice, ul: 3 Maja 23. 1601d

Wydział Komunikacyjny Urz. Woj. we Wrocławiu
poszukuje:
Kierownika Referatu Budżetowego
Kierownika Referatu Ogólnego
Inżynierów mostowców i drogowców
Kierownika Warsztatów maszyn drogowych
Referenta maszyn drogowych.
Podania wraz z życiorysem i referencjami należy przesyłać pod adresem Wrocław, ul. Ogrodowa 72. Podania nieuwzględnione zostaną bez odpowiedzi.
(PAP) 1393

POMOC domowa potrzebna uczciwa, pracowita, zdrowa, z gotowaniem do trzech osób dorosłych. Warunki dobre. Zgłoszenia Czytelnik Chorzów pod 13. 5370g

APTEKA pod Katowicami szuka wspólnika z pracą. Oferty do Czytelnika pod „Apteka". 5371g

POSZUKUJĘ fachowca do wyrobu mydła. Warunki bardzo dobre. Oferty Czytelnik Katowice pod „Mydlarz". 5359g

POTRZEBNA zdolna staniczarka. Sosnowiec, Pańska 34, m. 11: 5229g

PRZEPALACZE złomu potrzebni zaraz. Warunki dobre. Wełnowiec, Kopernika 12. 5249g

SŁUŻĄCA z gotowaniem lub gospodyni potrzebna od zaraz na dobrych warunkach Bytom, Poznańska 20/5. 5240g

POMOCNICA domowa młoda, samodzielnie dobrze gotująca, pracowita zaraz potrzebna. Katowice, Mielęckiego 6, m. 1. 5239g

POTRZEBNA fryzjerka od zaraz. Sosnowiec, 1 Maja 32. 5233g

WYBITNEGO fachowca, na roboty metalowo-tłoczone, za trudnię. Oferty Czytelnik Sosnowiec pod „Samodzielny". 5230g

POSZUKUJĘ sekretarki książkowej do prowadzenia książek gospodarczych na większy majątek, i zajęcie w gospodarstwie domowym. Oferty Czytelnik Katowice pod „6444". 5223g

OGRODNIK samodzielny potrzebny za Mysłowicami — pilne. Oferty Czytelnik Katowice pod „Ogrodnik 149". 5220g

PRZEDSIĘBIORSTWO Budowlane Bud. Polak Piotr przyjmie natychmiast do prac budowlanych robotników i murarzy. Zgłaszać się w kierownictwie robót. Gliwice, ul. Wybrzeże Czerwonej Armii, Instytut Przeciwrakowy. 5213g

CZELADNIK krawiecki potrzebny od zaraz. Katowice, Pierackiego 12/4. 5300g

PRZYJMIEMY od zaraz 2 ślusarzy samochodowych z dłuższą praktyką. Zgłoszenia Katowice, ul. Paderewskiego 29: 5292g

FRYZJERKA potrzebna od zaraz. Oferty do Dziennika Zachodniego Katowice pod „6485". 5286g

POSZUKUJĘ dwóch czeladników szewskich. Zgłoszenia: Bytom, ul. Piekarska 42: 5283g

Posad poszukują

SAMOTNA poprowadzi gospodarstwo bezdzietnym Oferty Czytelnik Chorzów pod „Rzetelna". 5444g

CUKIERNIK; dobry degerant i karmelarz poszukuje odpowiedniej pracy względnie przystąpi do spółki. Zgłoszenia Dziennik Zachodni Wałbrzych pod „Kawaler". 1680d

MONTER wagowy; specjalista do napraw wszelkich wag, poszukuje pracy. Zgłoszenia Nowy Sącz, poste restante pod „Monter". 5383g

GOSPODYNI umiejąca dobrze gotować (uczciwa) do 3 osób na dobrych warunkach od zaraz potrzebna. Oferty pod „Gospodyni" Czytelnik Katowice. 5417g

BUCHALTERA — bilansisty, samodzielnego; dla naszej wytwórni w Bytomiu poszukujemy. „Ognisko" Katowice; ul. Jana 16. 5409g

POSZUKUJE się blacharza na roboty izolacyjne. Zgłaszać się Bytom. Składowa 22 Panek. 5406g

BUCHALTERKA - bilansistka, rutynowana, młoda: wszystkie systemy założy i poprowadzi książki. Łaskawe zgłoszenia: Katowice Gliwicka 10 m. 5: 4164g

MISTRZ młynarski; — nadmiarnarz obeznany z przemiałem wszelkich zbóż, ruflowaniem walcy, z długoletnią praktyką zawodową, znajomością księgowości; handlowej poszukuje odpowiedniej pogady na kierownicze stanowisko. Zgłoszenia „PAR" Poznań, Ratajczaka 7 pod „3.845". 1628d

INŻYNIER budowlany, miejscowy, młody, energiczny, obeznany w robotach ziemnych i żelbetonowych, poszukuje posady. Zgłoszenia Dziennik Zachodni Bytom pod „Inżynier K." 5027g

PANI z wykształceniem i praktyką biurową poszukuje jakiejkolwiek pracy. Oferty Dziennik Zachodni Katowice pod nr. „6375". 5110g

KIEROWNICZKA. gospodyni pierwszorzędna siła, dobra organizaorka: przyjmie posadę w sanatorium, pensjonacie, stołówce; internacie. Oferty: Tuczapska Maligiewicz Zabrze Floriana 6/3, I p. 5278g

MASZYNISTKA, biegła piszącą, poszukuje posady. Oferty z podaniem warunków proszę kierować do Czytelnika Katowice pod „6445". 5224g

POMOCNIK techniczno - dentystyczny przyjmie posadę od zaraz. Zgłoszenia Wrocław; Dziennik Zachodni, Kościuszki pod „Góralka". 5474g

ASYSTENTKA do lekarza — dentysty przyjmę posadę od zaraz. Zgłoszenia Dziennik Zachodni Wrocław, Kościuszki pod „Studentka". 5473g

FRYZJER męski poszukuje pracy. Oferty Czytelnik Katowice pod „6615". 5458g

SZOFER z długoletnią praktyką także autobusową poszukuje posady. Leszczyński Gliwice, ul. Rybnicka 93: 5255g

Kupno

LABORATORYJNE SZKŁO, porcelanę i przybory laboratoryjne zakupię większą ilość. Warszawa Królewska 49. A. Pilczuk. 4437g

F-a „KAWAT"; ul. Brata Alberta 4 stale skupuje wełnę owczą i przędzę maszynową. 3963g

KUPNO! Sprzedaż! Okulary lupy, termometry; instrumenty mierznicze, aparaty, materiały fotograficzne „Optyka" Bytom Dworcowa 7, tel. 51-63. 1176d

Rentgen
diatermie, Pantostaty, kwarcówki, „Solluxy". Aparaty i części nawet niekompletne lub uszkodzone kupuje:
„ZETHA", BYTOM, ul. Brzezińska nr 3 tel. 23-02. 1396

OLEJKI perfumeryjne, mentol; olejek miętowy; glicerynę, surowce kosmetyczne zakupi każdą ilość „ENOLA" Łódź, Napiórkowskiego 24; tel. 177-00: Przedstawiciel. Katowice-Ligota Polecka 3. tel. 253-83. (PAP) 1077d

KSIĄŻKI fachowe, niemieckie tylko nowszych wydań oraz polskie, naukowe powieściowe kupuje stale księgarnia Katowice Kościuszki 35 tel. 343-34. 1404d

KUPIĘ samochód półciężarowy 1-tonówkę w bardzo dobrym stanie. Zgłoszenia: Katowice, tel. 305-03. 5339g

KUPIĘ jasny stolik i krzesła nowoczesne do sypialni. Oferty Czytelnik Katowice pod „6529". 5339g

UWAGA! Kupię 3 lub więcej termosów do lodów, może być kompletne urządzenie. Zgłaszać się Bytom, Katowicka 63 m. 1. 5380g

KUPIĘ willę 4 — 5 pokoi w Wiśle, Szczyrku, Bystrej albo Ustroniu. Oferty z ceną kierować Czytelnik Katowice pod „6461". 5379g

OPONY 16 × 5.25 lub 16 × 550, motor do motocykla 250 — 350 kupimy. Katowice; Opolska 18/2 tel. 355-24. 5374g

KUPIĘ barak składany z postawieniem lub bez w dobrym stanie. Oferty Czytelnik Katowice pod „Barak". 5263g

KUPIĘ mniejszą lub większą chłodnię dla rzeźnictwa. Kotyrba Giszowiec, Krakowska 41. 5441g

DMUCHAWĘ powietrzną (kompresor) o wydajności minimum 50 litrów/min. i sprężaniu minimum 0,2 atm. kupi „Gala". Fabryka Chemiczna, Chorzów-Batory, ul. Kochłowicka 1. telefon 401-46. 5222g

KUPIĘ natychmiast urządzenia do sklepu tekstylno-spożywczego. Oferty Dziennik Zachodni Katowice pod „Urządzenia". 5302g

DWIE prasy filtracyjne żeliwne 800 × 800 mm najmniej 30 komorowe i pompę odśrodkową kupujemy. Śląskie Zakłady Przemysłu Tłuszczowego i Chemicznego Kołłontay Strahl. Tel. 349-56/57. 5442g

KUPUJEMY błony fotograficzne, klisze; papiery; aparaty; płacimy najwyższe ceny. Foto Katowice, Młyńska 19; tel. 357-53 1368d

MEBLE nowoczesne używane kupuje Skład mebli, Katowice, Młyńska 14. 1539d

KSIĄŻKI NAUKOWE polskie, niemieckie kupuje — sprzedaje Księgarnia — Antykwarnia Nikodemski Katowice, Jana 14. 1402d

PACIORKI, korale, wszelkiego rodzaju w każdej ilości zakupimy. Bazar Katolicki. Łódź, Sienkiewicza 49. (PAP) 1613d

KUPUJEMY PUSZKI
większe pounrowskie każdą ilość, niezardzewiałe. Zgłoszenia **BIELSKO**, skrytka poczt. 240 (1362)

PORCELANOWE młynki kulowe (bębny) kupi Górski Warszawa; Żurawia 24a — 14 (przyjadę osobiście). 1545d

WOSKÓWKI, FARBY do powielaczy, powielacze kupuje „GESTETNER" Katowice, Kopernika 12, tel. 344-55. 1600d

MŁYŃSKIE maszyny przybory wszelkiego rodzaju dostarcza firma Kanarek Kraków Mazowiecka 35 978d

GRAMOFONY walizkowe, płyty także uszkodzone, mechaniczmy zwyczajne i elektryczne kupuje Kukulski Katowice, 3 Maja 20. 1607d

AGAR, miłej, żelatynę kupi wytwórnia chemiczno-spożywcza „Elko". Gliwice, Chorzowska 15, tel. 44-07 5095g

RADIOAPARATY i wszelkie lampy radiowe kupuje Kukulski Katowice, 3 Maja 20. 1459d

KUPUJEMY olejki, esencje do ciast, kwasek cytrynowy Enbegeka" Katowice Plebiscytowa 17 tel 327-03 969d

OBIEKT fabryczny ok. 1000 m. kw. budynków, najchętniej poniemiecki, kupię zaraz. Miejscowość obojętna. Pośrednictwo lub wskazanie wynagrodzę. Oferty Czytelnik Sosnowiec pod „Przemysł prywatny". 5228g

KUPIMY silnik nowy albo po generalnym remoncie. Opel Blitz, Chevrolet, Ford 6, lub Dodge 110 L; radio samochodowe 6 v. Wiadomość: Bytom tel: 39-14: 5284g

FREZARKĘ do drzewa kupimy. Katowice, Opolska 18/2, tel. 355-24 5273g

Beczki
używane zakupimy większą ilość. Oferty: Państwowa Wytwórnia Farb Suchych — Gryfów Śląski, pow. Lwówek. 1369

TOKARKĘ nową lub mało używaną, na pryzmach, z Nortanem do 1 m, — lekki typ — kupię, dobrze zapłacę Wiadomość „PAR" Kraków, Rynek Główny 46 dla „916". 1641d

NICI gumowe w pasmach kupuje zakład pończoszniczy; Sosnowiec, Targowa 18. 5326g

KUPIMY dwie suki wyżlice na matki. Dokładny opis i cenę podać. Oferty kierować pod „Rasowe" Czytelnik Tarnowskie Góry. 1671d

KOMPRESOR od 6 do 8 atm. ze zbiornikiem na prąd 120 — 220 volt w dobrym stanie kupię z podaniem ceny. Oferty do Czytelnika Katowice, 3 Maja 12 pod „Kompresor". 5398g

REFLEKTORY emaliowane, o prawki, śrubki możliwie mos. 8 mm ⌀. Katowice, ul. Krakowska 2a, Konika do tokarni kupuje tel. 366-50. 5431g

Sprzedaże

SPRZEDAM 2 parcele budowlane w Mikołowie. Zgłoszenia Kasprowski, tel. Orzesze 13. 5428g

MASZYNA do lodów z motorkiem do sprzedania. Pierackiego 14 „Cichy Barek". 5452g

SINGER maszynę, zegar 2500 ubranie 4000 sprzedam. Katowice, Jagiellońska 7 m. 5. 5407g

Czernidło do skór
szybko schnące do wszelkich skór, najlepsze o nazwie „ORION"
Składnica Fabryczna
Katowice, Starowiejska 3. — Tel. 35464. 1414

2 SAMOCHODY STEYER 220 na chodzie do sprzedania. Wiadomość Gliwice, Aljantów 4. tel. 4534. 5216g

AUTO osobowe cabrio-limuzyna w pierwszorzędnym stanie po rejestracji sprzedam. Auto Service tel. 350-96. 5215g

FABRYKA Cukrów Czekolady „Delicja" Łódź. Żeromskiego 31 poleca cukierki; karmelki i czekolady w dużym wyborze. Wysyłamy za zaliczeniem. Cennik na żądanie: 949d

UWAGA ROLNICY. Miał wapienny dla celów rolniczych wagonowo i detalicznie polecają. Zakłady Wapiennicze **„ELTES"** w Będzinie, ul. Sielecka 15. 4879g

LINKI do szczotek węglowych dostarczy każdą ilość i średnicy Warszawa Królewska 49. A. Pilczuk: 4436g

Drób bity
poleca
„Społem" O/Mlecz.-Jajczarski, Chorzów-Batory, Piekarska 1-3
Tel. 419-86/8. 380

SPRZEDA KATOLIK tom nowoczesny cztery piętra w Krakowie. Oferty Katowice Czytelnik pod Nieruchomość". 4803g

NAJTANIEJ umeblujesz się w Bazarze Meblowym Katowice, Mielęckiego 4. Komplety sztuki pojedyncze Wybór apczanów. 1172d

SPORT. Wszystko dla piłki nożnej, siatkówki; koszykówki, boksu dostarcza D/H Jan Pujdak i Ska Łódź; Piotrkowska 83. (PAP) 1118d

FOTOGRAFIE nagrobkowe porcelanowe) wykonywa „EL-CHA-FILM". Warszawa, Jerozolimskie 27. Prowincje informujemy listownie. 1007d

Baranki,
Zajączki wielkanocne w osiemnastu pięknych wzorach oraz inne cukry poleca najtaniej
Hurtown. Cukierków f. „ROMWOJ"
Katowice, ul. Warszawska 66, tel.360-11
Uwaga! Ceny nie podwyższone! 1412

SYPIALNIE, jadalnie, gabinety, kuchnie, stoły, krzesła, meble biurowe poleca Skład Mebli, Katowice, Starowiejska 3. 5124g

KAPELUSZE, kapeliny, stożki w dużym wyborze, Zenon Makówka. Łódź, Piotrkowska 82. (PAP) 1537d

STEMPLE kauczukowe wykonywa „EL-CHA-FILM". Warszawa, Jerozolimskie 27. Prowincję informujemy listownie. informujemy listownie. 1008d

DREWNIACZKI, przepiękne modele poleca hurtowe „Bot-na"; Kraków, Stradomska 5. 1290d

SPRZEDAM
samochód „Horch"
8 cylindr. na chodzie, najlepszy stan, nadający się jako sanitarka albo dla różnych przewozów.
„Hansa" osobowy, 4 cylindr. na chodzie w najlepszym stanie.
Telefon 351-73. 1405

CELOFAN i płótno introligatorskie najtaniej: Jan Siudecki, Łódź, Piotrkowska 44, tel. 181-32. (PAP) 1538d

TAPCZANY, materace, leżanki fotele poleca Wilczkiewicz, Katowice, Kościuszki 31. 1599d

POLECAMY olejki do ciast, proszek do pieczenia, cukier waniliowy, esencje do lemoniad i lodów wszelkich smaków, pastę oranżadową i barwniki jadalne wszelkich odcieni. „ENBEGEKA" Katowice, Plebiscytowa 17; telefon 327-03. 1486d

K. i S. ROMIK. „Składnica Ogrodnicza", Sosnowiec, 3 Maja 5, tel. 625-49, poleca: **NASIONA,** narzędzia i nawozy ogrodnicze, **DRZEWKA,** krzewy i róże, byliny i cebulki kwiatowe, kwiaty doniczkowe i cięte. Kosze — wieńce — bukiety oraz wszelkie przybory ogrodnicze i pszczelarskie. 1521d

SPRZEDAM willę w centrum Chorzowa. Oferty Czytelnik Katowice pod „6579" 5415g

PIANINO elektryczno - ręczne prąd 220, sypialnia, jadalnia i kredens pokojowy do sprzedania. Katowice, Kamienna 7 m. 4. 5410g

TOKARNIA; ciężki typ, tylko do toczenia dług. 1000 mm, waga ca 1 tona, śruba pociągowa, wał przewiertanej 40⌀ Skrytka pocztowa 761. 5429g

PEDAŁ — tyglówka Victoria — Merkur stan dobry sprzedamy. Oferty Czytelnik Katowice pod „Maszyna drukarska". 5408g

SZCZENIAKI wilczurki 6. tygodniowe; szpice szczeniaki, owczarek biały podhalański 3 miesiące, fokstemierry ostrowłosy 6 tygod., 2 wilczyce 6 miesięczne sprzeda sklep zoologiczny; Bytom, ul. Webera 4. 5485g

SPRZEDAM aparat radiowy marki „Saba". 7-lampowy. Chorzów I, Peowiaków 29 m. 5. 5388g

SERY Edamskie; topione, domowe stale na składzie. Hurt sera. Katowice Jagiellońska 14a. 5387g

SAMOCHÓD osobowy DKW sprzedam. Wiadomość telefon 341-87. 5342g

MASZYNA do wyrobu wody sodowej do sprzedania. Wiadomość firma M. Bałys i Szymański Kraków. Zamknięta 10, tel. 572-11. 1642d

Zakład Jubilerski
MARIAN KLECHA
Katowice, ul. Zamkowa 1 a. — Tel. 300-48
poleca:
Wyroby złote, srebrne, zegarki markowe oraz inne **wartościowe rzeczy.** 1413

MATERIAŁY ubraniowe sukienkowe — bieliznę poleca Bolesław Poturalski, Katowice, Kościuszki 5; telefon 351-53. 1626d

WYTWÓRNIA wyrobów szklanych poleca: cygarniczki; laseczki do cukierków, zakrapiacze, kanki, fiolki, rurki fermentacyjne i na zamówienie. Zabrze, 3 Maja 59 tel. 39-62. Jaźwiński. 1629d

BERETY szkolne granatowe poleca Wytwórnia „HAZET" Wargzawa, Kopernika 15. 1620d

UWAGA!
Dziś PODWIECZOREK TANECZNY
od godz. 17—19.
W programie: doskonały duet wodewilowy Marla Wella — E. Czajkowski doskonałe tancerki siostry Komorowskie, duet Parwani oraz wspaniały iluzjonista starej szkoły Anastazy Braun w
„BAGATELI"
Katowice, Plebiscytowa 3 tel. 333—03 i 301—08. 982

OLEJKI ETERYCZNE i esencje dla przemysłu cukierniczego, kosmetycznego i mydlarskiego, **ODCZYNNIKI LABORATORYJNE,** barwniki żywnościowe oraz wszelkie chemikalia do fabryk dostarcza firma „Chemika" Łódź: Piotrkowska 28, tel. 145-01. **ZAKUPUJE WSZELKIE PARTIE OLEJKÓW.** (PAP) 1660d

NASIONA
warzyw i rolne
Kupno! Sprzedaż!
Specjalny Skład Nasion **„CERES"**
Zabrze, Plac Warszawski 1. tel. 32-14 1515

POGŁĘBIACZ z czerpakami do głębokości 4 m bez motoru sprzedam. Zgłoszenia do Dziennika Zachodniego w Zabrzu pod „Pogłębiacz". 5482g

ELEGANCKA długa biała ślubna suknia do sprzedania. Katowice, Sobieskiego 5 m 10 od godz. 18 — 16. 5480g

SYPIALNIA w dobrym wykonaniu do sprzedania. Sosnowiec, Składowa 3 (przy Piłsudskiego). Świderski. 5455g

Płyty gramofonowe
stale świeży asortyment najnowszych na grań. Wymiana na łom oraz kupno łomu
Elektro-Radio-Salon Katowice, Warszawska 28 — tel. 321-85 1256

MOTOR elektryczny Siemens Schuckert 550 V 34 A; 14,8 KW na prąd stały sprzedam. Oferty pod „6611" do Dziennika Zachodniego Katowice. 5454g

SPRZEDAM tanio białą szafę, tremo, nocną szafkę. Wiadomość Gliwicka 9 m. 8 od godziny -17 — 19. 5433g

CHŁODNIĘ elektryczną o pojemności 1 1/2 km sprzedam okazyjnie. Wiadomość Katowice, Szopena 4 m. 2. 5450g

Mieszkania

MIESZKANIE 2 1/2 pokoju z kuchnią i łazienką nowoczesne — Chorzów, centrum rejon willek, zamienię na podobne w Gliwicach, raczej centrum. Zgłoszenia pisemne: Czytelnik w Gliwicach pod „1114". 4445g

ZAMIENIE trzypokojowe mieszkanie z komfortem w centrum Chorzowa na takież lub większe w Gliwicach. Oferty Czytelnik Gliwice pod „K D." 5196g

POTRZEBNE mieszkanie trzy pokojowe komfort, Gliwice, ewentualnie do zremontowania. Zwrot wszelkich kosztów. Oferty Dziennik Zachodni Katowice pod „6508". 5384g

EMERYTOWANA nauczycielka posiadająca domek z ogrodem w Wiśle; przyjmie odpowiednią reflektantkę dla wspólnego zamieszkania. Zgłoszenia „Emerytka" Katowice, Pontowskiego 24 m. 7 tel. 342-24 godz. 18: 5396g

ZAMIENIĘ 2 pokoje z kuchnią w centrum Chorzowa na takież samo w Hajdukach, Katowicach lub Bogucicach. Oferty Dziennik Zachodni Katowice pod „88". 5382g

ZAMIENIĘ 4 i pół-pokojowe mieszkanie w samym centrum Katowic, I p. na 4-pokojowe w południowej części miasta. Oferty Czytelnik Katowice pod „6342". 5340g

ZAMIENIĘ 2 pokoje z kuchnią w śródmieściu Katowic za pokój z kuchnią. Oferty Czytelnik Katowice pod „6590". 5427g

Pokoje

POSZUKUJĘ pokoju bez umeblowania w Katowicach lub okolicy. Oferty Czytelnik Katowice pod „6521". 5390g

POSZUKUJĘ pokoju z wygodami przy kulturalnej rodzinie za wynagrodzeniem pieniężnym lub częściowo za lekcje języka angielskiego. w Katowicach; Hajdukach lub Chorzowie. Oferty Czytelnik Katowice pod „A—47". 5434g

KAWALER na stanowisku poszukuje w Katowicach ładnego pokoju umeblowanego. Oferty do Czytelnika Katowice pod „6567" 5405g

Lokale handlowe

POSZUKUJĘ sklepu Katowice. Zwrot kosztów remontu. Oferty Włocławek, Piekarska 4. Leonia Jobtowa. 5394g

SKŁAD APTECZNY kupię lub wydzierżawię w Powiatowce. Zgłoszenia: Okga, pow. Jędrzejów. Apteka. 1689d

SKLEP papierniczy na Wybrzeżu — kilka działów — duże dostawy do biur — odstąpię. Oferty tylko poważnych reflektantów. Gdynia IKP „Przyszłość". 1639d

LOKALU handlowego poszukuję lub kupię dobrze prosperujące przedsiębiorstwo w dużym mieście. Spółka poważna nie wykluczona. Oferty PAR Poznań, Ratajczaka 7 pod nr. „3.1047". 1663d

MAGAZYNÓW z placem, nadających się na przedsiębiorstwo spedycyjne w dużym mieście poszukuję. Oferty „PAR" Poznań, Ratajczaka 7 pod „3.1051". 1664d

Gotówka

PRZYJMĘ wspólnika lub odstąpię za zwrotem kosztów sklep galanteryjny w Cieplicach. Ligowska Katarzyna, Cieplice; Spółdzielcza 4. 1611d

MAM duży lokal centrum Chorzowa; nadający się na każdą branżę; szukam energicznego wspólnika z gotówką; może być mistrzyni modniarstwa. Oferty Czytelnik Chorzów pod „Współpraca" 5254g

Lekarskie

GABINET kosmetyczny „Ewa" Katowice, Plac Mjargi 6 tel. 332-72 przyjmuje od 16. 5354g

GABINET kosmetyczny Barbara Przystalska, Katowice, Stawowa 20/4 lub Młyńska 12, wykonuje zabiegi w zakresie kosmetyki leczniczej, masażu i maquillage od 10—17 1269d

Nauka i Sztuka

ANGIELSKIEGO, rosyjskiego najszybciej wyuczam. „Dyplomowany" tel. 347-94: 5289g

KORESPONDENCYJNE KURSY KSIĘGOWOŚCI. Informacje: Lublin skr. poczt 105: 1280d

KROJU damskiego nowoczesną metodą według najnowszych żurnali wyucza Sojkowa. Katowice, Teatralna 10. 5310g

MASZYNOPISMA i STENOGRAFII nowoczesną metodą uczy dypl. naucz. Szybkie wyniki. Polecenia na posady, Katowice, Wita Stwosza 6, parter. 5343g

Poszukiwania

JAKIMOWICZ WŁADYSŁAW poszukuje matkę Jakimowicz Marię i 3. braci Mieczysława, Edwarda i Kazimierza Jakimowicz, wszyscy zamieszkali przed wojną 1939 r. w Stryju, ul. Pomiarki. 5353g

POSZUKUJĘ córkę Stefanię Kowal z dziećmi z powiatu Kamionka Strumiłowa, która do 1945 roku była w Niemczech na robotach; w Saksonii, Wnęk Paulina, Marcinkowice, Olawa obok Wrocławia. 1685d

JÓZEF Sienkiewicz, mieszkaniec Grodna do 1922 r. poszukuje rodziny a mianowicie: sióstr Józefy Jarmułowicz Jadwigi, Mari Eli i brata Antoniego. Proszę o wiadomość: Gdynia, ul. Abrahama 20, m. 17. Dla Marii Farbus. 1636d

Kursy Kierowców SAMOCHODOWYCH
Mieczysław Studencki
Katowice, Stawowa 5
Telefon 34870 i 34872
wyszkoliły tysiące kierowców w czasie 15-letniego istnienia na Śląsku.

POSZUKUJĘ Rutkowskiej Jadwigi z domu Zarako-Zarakowskiej z córką Zofią z Wileńszczyzny. Sł. Chełchowski, Lublin, Narutowicza 25/14. 1596d

POSZUKUJĘ brata Józefa Grzeszczuka, który wyjechał w 1944 r. zza Buga do Niemiec. Kto by wiedział o jego losie, proszę zawiadomić: W. Grzeszczuk; Zabrze; Katowicka 8. 5248g

POSZUKUJĘ córki Julii Szpak wraz z całą rodziną. Ostatnio zamieszkała we Lwowie przy ul. Rynek 19 Matka obecnie zamieszkuje: Zabrze, Damrota 11. m. 8. Buczyńska Maria: 5247g

PANI Alicja Gańcza proszona jest uprzejmie o podanie obecnego odresu. Dr Przybyłkiewicz Kraków, ul. Czysta 18. 5362g

UWAGA! Kto by wiedział, gdzie jest Janina Gracz z córeczką Poszukuje ją matka. Adres: Zawadzki Kazimierz, Środa Śląska. Ogrodowa 17, woj. Wrocław 4828g

UWAGA! WYSOKA NAGRODA. Ktokolwiek by wiedział gdzie znajduje się syn mój Andrzej Bombała, który przebywa od lutego 1945 r. w Rosji (możliwie gdzieś daleko). Proszę zawiadomić Jana Bombałę Szopienice, ul. Oświęcimska 34 (pow. Katowice). 5391g

POSZUKUJE kolegów i znajomych byłych jeńców wojennych ze Stalagu IIIA, Lukie Walde, pp. Kapuściński Lelitwa: Sykuła Józef, Nowak Stanisław, Fiszer Stanisław; Stocki, Kaśków; Szymczyna z pow. tarnopolskiego. Proszę o wasz adres. Michała Jan, Bytom, Żeromskiego 20. 5381g

KRAWIEC Kazimiera z Oleszyc, woj. Rzeszów; poszukuje: Krawiec Marii z domu Mazur, urodz. w 1907 r.; z Stryju oraz córki Krystyny; Włodysławy, Jadwigi, zamieszkałe do roku 1944 w Stryju ul. Podzamcze 22. Kto by wiedział o miejscu ich zamieszkania, proszony jest o podanie adresu: Krawiec Kazimiera, Oleszyce; ul. woj. Rzeszów. 1690d

PROKOPOWICZ Zofia poszukuje matki Walerii Prokopowicz. Adres: Warszawa; Koszykowa 67. Prokopowicz. 5325g

KTO by wiedział o losie Anastazji i Stanisława Karców, przebywających do czerwca 1944 r. w Baranowicach, proszony jest o jakąkolwiek wiadomość pod adresem Popławskiej Janiny. Pobiedziska pow. Poznań, ul. Rynek 20. (PAP) 1658d

Różne

FOTOGRAFIE NAGROBKOWE (na polecenie) wykonuje „Foto Sztuka", Bytom. 1522d

NAPRAWA, przeróbki maszyn do pisania, liczenia, księgowania. Kupuję maszyny do liczenia, pisania części. Kajda; Gliwice, Zwycięstwa 26, telefon 20-92: w podwórzu II piętro 1005d

PIEGI, żółte plamy, opaleniznę, usuwa Axela Krem. Do nabycia w drogeriach 1408d

ZAKŁAD złotniczy. Stefan Luchter, Gliwice. Matejki 12, wykonuje wszelką galanterię oraz biżuterię. Kupno — sprzedaż. 1418d

RADIOTECHNIK
naprawia wszelkie aparaty, duży wybór lamp. — **Katowice,** Mikołowska 17. Tel. 335-82 970

SAMOCHODY ciężarowe do wynajęcia D P S. Katowice, ul. Sobieskiego 24, tel. 352-96 po godz. 16 tel. 351-45. 1010d

LUSTRA wszelkiego rodzaju oprawę obrazów, przyjmuje do reperacji Zakład szklarski Katowice, Warszawska 24 naprzeciw kościoła N. M. Panny. Tel: 307-48: 5397g

Fabryka „ROKITA" — Brzeg Dolny. przesuwa termin otwarcia ofert przetargowych z dnia 4 na 10 kwietnia 1947 r. godz. 12 (oferty na remont mieszkań i prowizorycznej instalacji wodnej). (PAP) 1394

HOROSKOPY astrologiczne: przewidywanie dwuroczne, określenie charakteru, przeznaczenie. Cena zł 50,—, obszerniejsze zł 100,—. Podać datę urodzenia. Czarnecki, Poznań, skrytka pocztowa 11. 1662d

FILATELISTOM cennik; wysyła Dom Filatelistyczny Witkowski, Poznań, Św. Marcina 18. 1665d

Naczelny redaktor Stanisław Zi